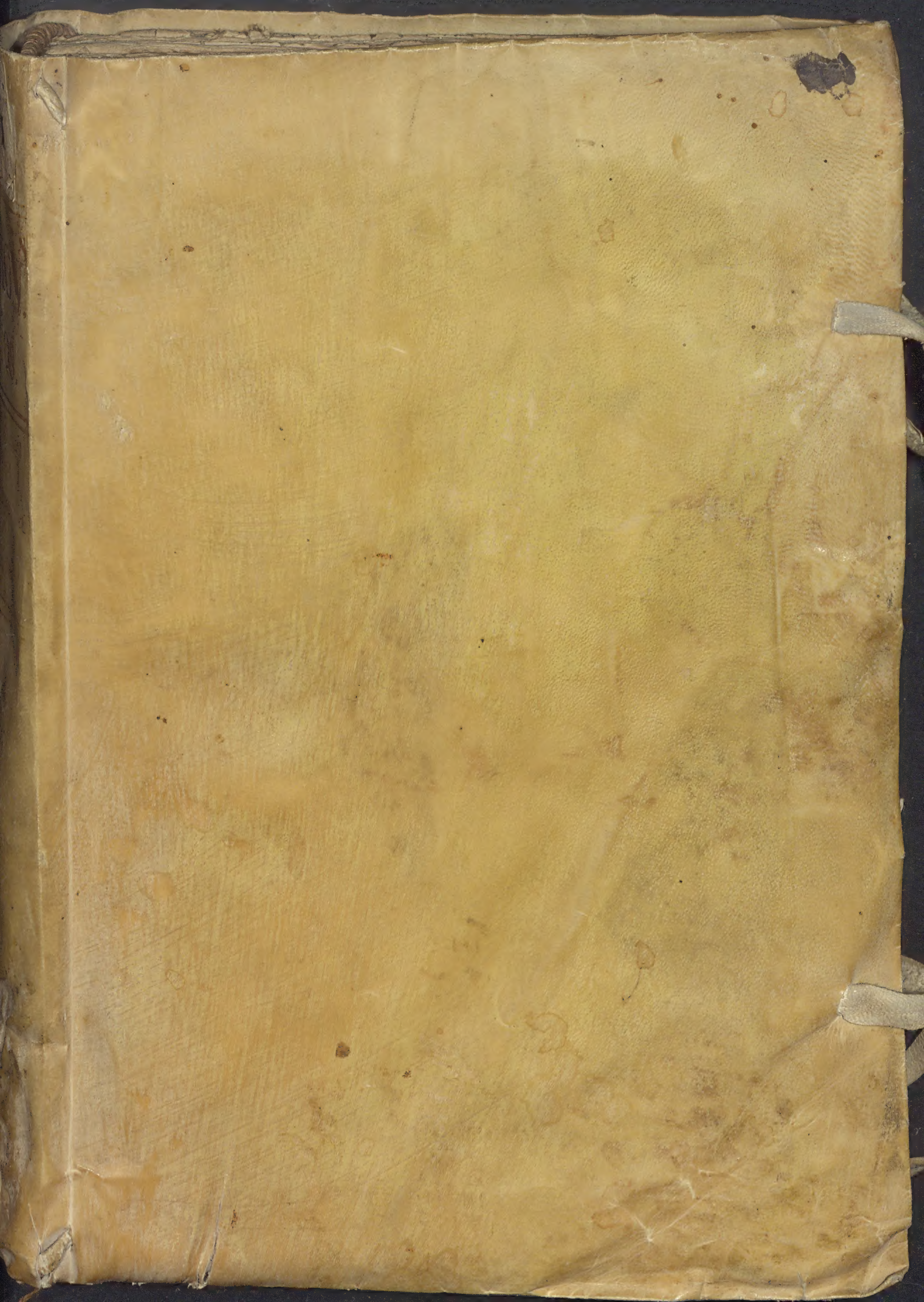

M. S. 4º perg.º con 235 hojas sin foliar bien tratado, completo

R_ Sermones varios _ manuscritos de Casela p.ª Cuaresma y Semana Sta.

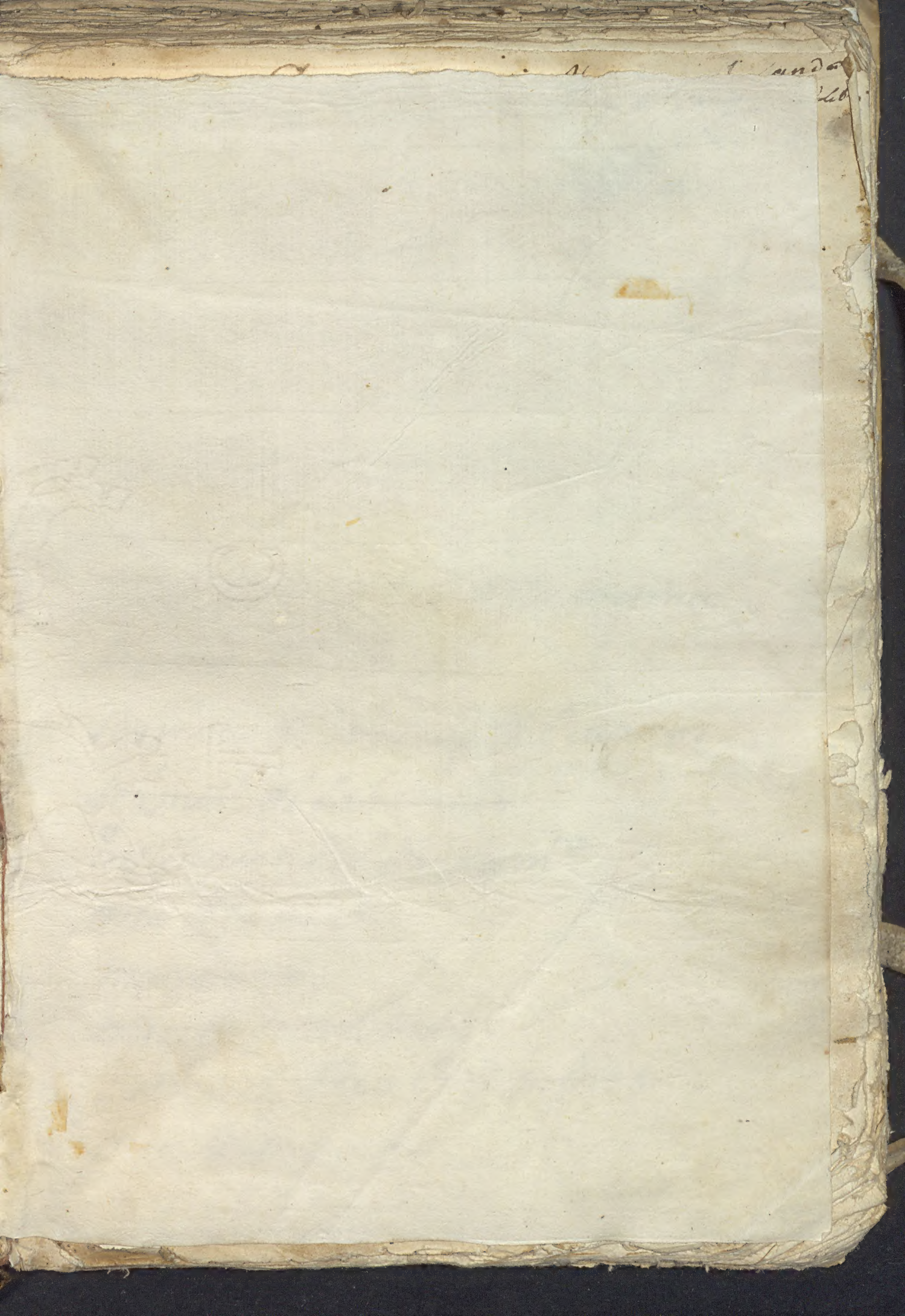

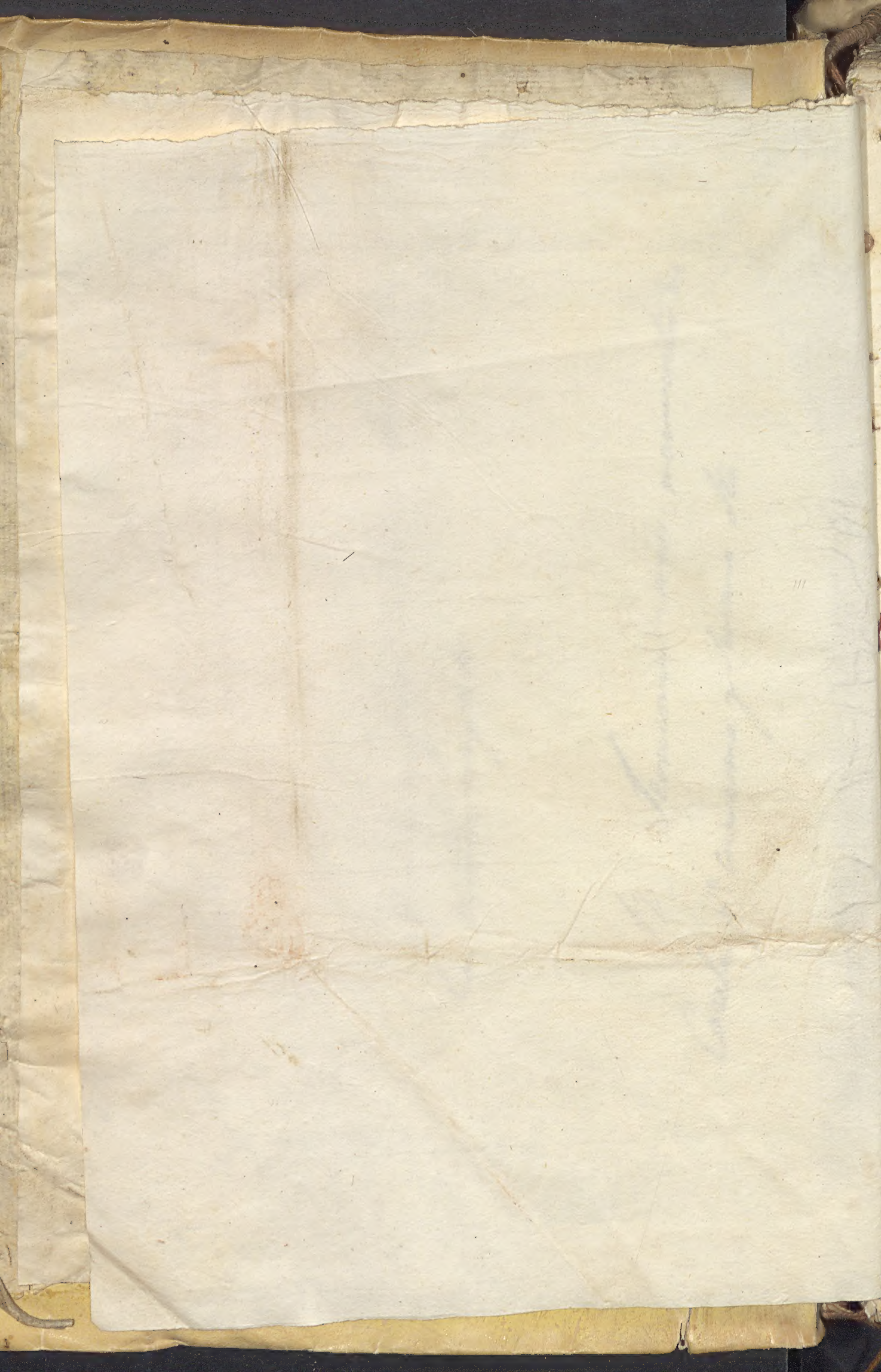

Quaresma y Indice de lo q contiene este Lib.

Sermon de Resurreccion

de terremotos

otro de lo mismo.

Accion de Gracias.

Seis Vespertinos para en Xerez de los caballeros

alo vltimo estan dos vorradores de transfiguracion del Salvador como Patron de la colleg.l de Xerez de la frontera

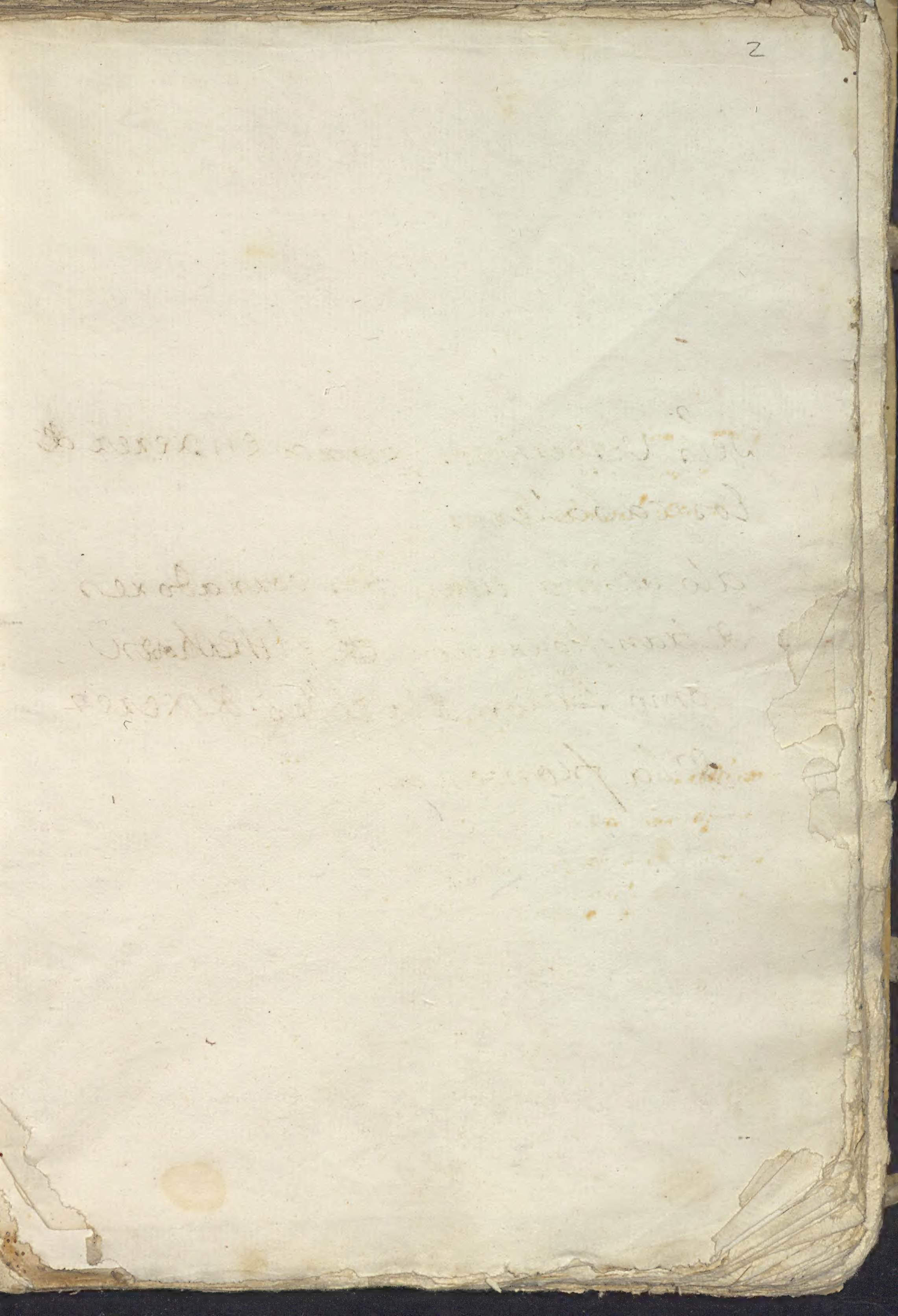

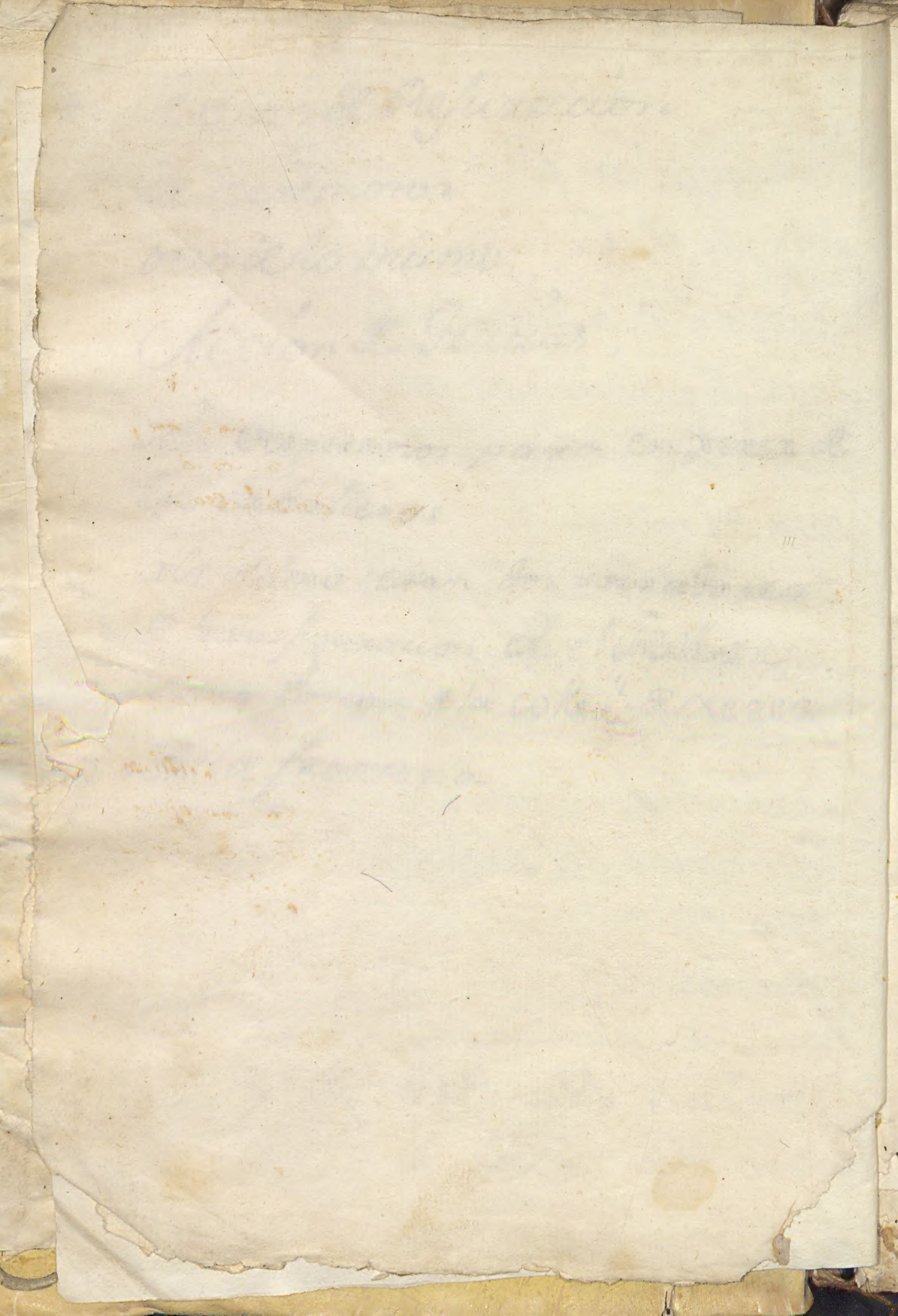

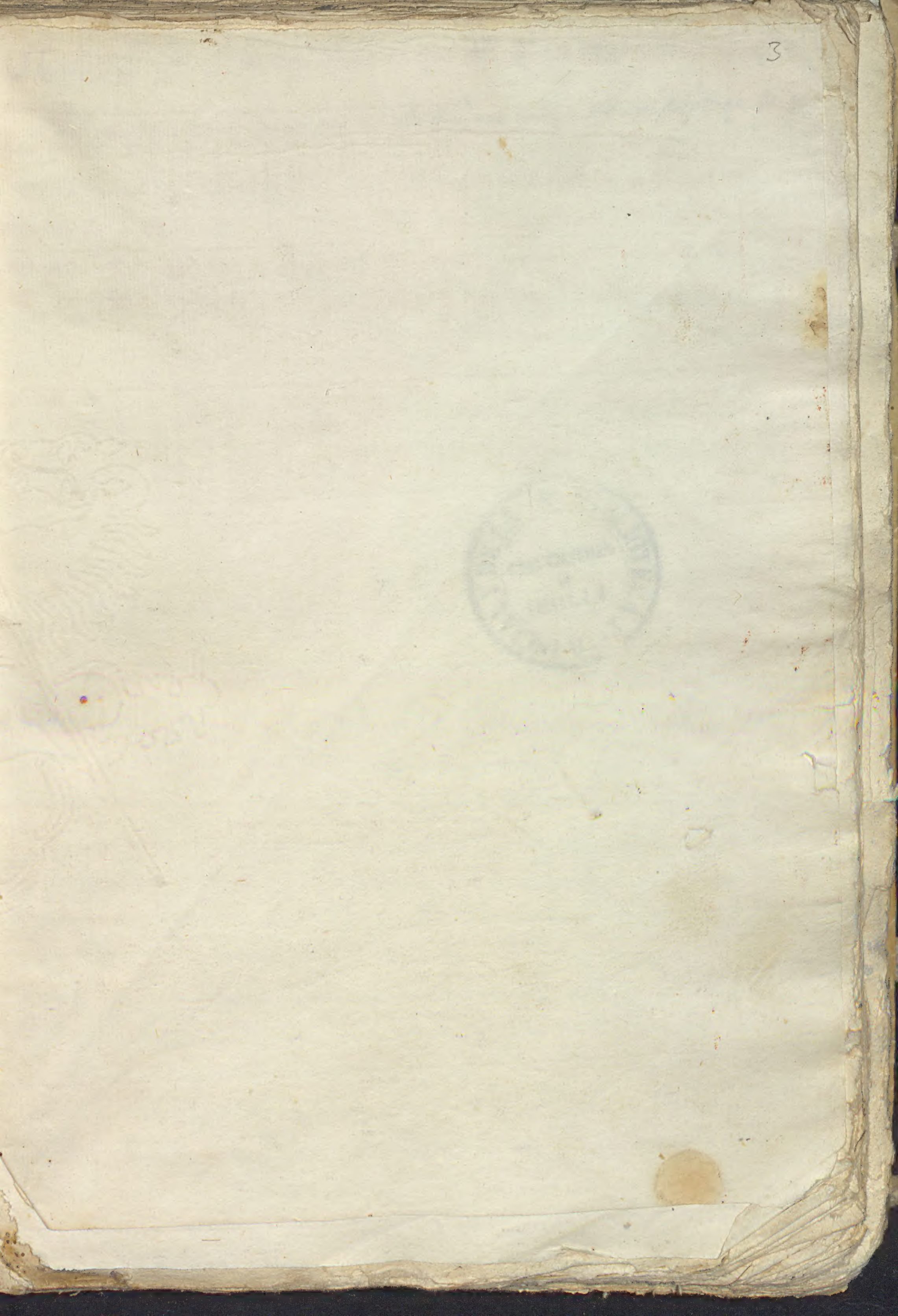
3

Platica 3. p.ª el tercer Domingo de Quaresma. 4

Qui non est mecum contra me est: & qui non colligit mecum, dispergit. Luc 11.

Fª 4ª Cinerum

Cum ieiunatis nolite fieri sicut hipocritae tristes. Mth. 6

Memento homo quia pulvis est, Gen. 3:

A tan eminente pompa subio el Arca con la inundacion del diluvio que aun los mas encumbrados montes, fueron pequeña cima de su desvanecimiento, pues se deseo ver a ellos todos, quando todos en superior grado. Quindecim cubitis altior fuit super montes, viendose pues en tan eminente lugar, parese pretendia altura, sino competencias con ese firmamento, a lo menos coronarse con sus planetas. Empero que mas ufana se presume, y soberana se desvanese, no temiendo el peligro que la amenasaba, (siendo asi que no fue el primer leño que tomo desvanesimientos) entonses con un advertido acuerdo, castiga el Ilmo la sagrada Scritura a tanta pompa, refiriendo que sus principios, tomaron forma en la tierra, y su materia fue un abatido bruto leño. Elevaverunt arcam in sublime a terra. Advierte arca tus principios, para que presumida no te desvanescas. Atiende a que fabrica y formacion fue un humilde arenal y baxa tierra; no por que las aguas te ayan encumbrado a tanta eminencia, desprecies los valles; cuida que no as de permanecer en ese solio: advierte que aunque te veas mas superior a este elemento, as de anelar a que te tenia en tus entrañas. Y aqui como tales no puedo negarme a la duda que naufraga y se ase a la orilla mi discurso. Si tegera la Nao en esa inundacion alguna vuelta, mas es porque parese que la llevan, y no porque ella sube. Pues que es lo que la Scritura sacra, en contar nos sus principios. Si ella a pesar de su humildad pretendiera altura superioridad a la tierra baxa. Pero que por natural virtud se levanta sobre los montes, para que fue fabricada, de que importa la advertencia, de que fue levantada de la tierra. Oid de mi discurso la respuesta. El referir los principios de este leño, no fue porque ligera pisaba encumbrados montes, sino porque viendose superior a ellos no se desvanesiese presumida y altiva, oluidase sus principios, acuerdo presiando su origen qual fue la tierra.

Nos, pues, catholicos oyentes Nª Mᵉ la Iglesia pretende en la seremonia de la senisa. Paresequi. Pues haviendo Dios formado al hombre (como de lo que presume) su cuerpo de barro, vive tan altivo y desvanecido que pare-

pretende ygualdades con su Criador; jusgandose tan inmortal como si fue

Eterno, y p.a borrar desu ymaginacion presunsion tan sin fundam.to, le pone delante

delos ojos la sensia desu miseria, como polvo desu propio ser. memento homo

q. si advierte desvanesido a toda esa maquina de tan soberbese, y presunsion [illegible]

seniza, es un poco de polvo, q. mañana ha de ser sensia. advierte como [illegible]

y no desprecies malisiosos el desengaño de tu conversion porq. si de esa [illegible]

y pretendes ser libre de Dios, negandote a la [illegible] ruina desdichada de tu [illegible]

si reparas en tus prinsipios sacaras provechos en la Virtud y de el Dios alcansa

ras su gracia. de Esta neces.to [illegible]

Cu. Seremon.s R. memento homo [illegible]

Tan solicita como amante, y tan cuidadosa como enamora

da pretende saver la esposa el al bergue desu querido esposo indica mihi

ubi pascas ubi cubes in meridie. Decidme querida prenda de mis afec

tos, donde sabre tu haras [illegible] al medio dia, porq. perdere el tiempo q. procuro, em

plear en buena comp.a y porque tengan logro mis deseos, dadme parte de que con

claridad os halle. Ya respuesta merecieron tan amorosos afectos de la espo

sa [illegible] de la boca del mesmo Esposo. Si ignoras te o pulcherrima inter mulie

res, egredere et abi. Sino te conoses hermosissima entre las mugeres, embarc

[illegible] afecto bien puedes [illegible] hasta aqui mi por hermosura [?]

enamorada a merecido [illegible] de mi lecho. q de [illegible] querido esposo pues siendo

bos el obligado a celebrar buestra esposa, el premio que saca es tal desprecio? Si

fuera de [illegible] como bos esposo [illegible] no lo baya q. [illegible] adoraran,

pues es [illegible] a [illegible] de ingratos [illegible] premiar lealtades y finesas, con que se es forsa

ras servir, siendo la causa allarse empeñado a corresponsiencias [?] y [illegible]

deses [illegible] a fectos; Oh! querido Dios mio q. como Divino Esposo

estais libre aun de la menor sombra de sospecha, gastais [illegible] ante [illegible]

con quien tanto amais, y os quiere. yo me acuerdo que en otra ocasion [illegible]

estaveis tan tierno de amores, que con [illegible]

[illegible] al [illegible] de vuestros brazos. En que fundais pues ahora [illegible]

Vues[illegible]

Si hubiera por desgracia la hermosura tenido los ultrajes del tiempo, aun no sorera permitido; pero aun confesando los mismos que su hermosura es tan singular que no ai quien pueda ygualarla, entonces tienepais vuestros afectos? no lo entiendo. Pero si, ya lo separo con advertencia la respuesta. Sino te conoses dise, como quieres comunicarte conmigo, si te ignoraste. no importan tanto tus amorosos afectos a conmigo, como el conosimiento que te falta, y menorese; no puedo a tus cariños rendirme. Pero tened esposo S.to que importa que ella no se conosca, si tan fina os solicita. Q. 37. q. de tanta importancia es para con Dios el conosimiento propio que premia tanto el desengaño de nuestra propia miseria, que de si se olvido, da por atender a quien le conose.

Hase el Evangelista S.n Lucas una descripcion humilde
1. de aquel publicano que a un tiempo concurrio con aquel fariseo vanamente presumido y sin fundamento soberbio. y dise; que escondido entre las verguensas de su miseria, oculto y distante de su competidor presumido, pedia entre los compases de su conosimiento humilde y miserable, a fuerza de repetidos golpes en el corason de Dios, que dandoselo asi, resonaban en el S.to redentor, pidiendo faber a sus misericordias divinas, y sin mas diligencia, aviendo subido al templo, ensoncegado en culpas, bajo limpio con la justificacion de la gracia. descendit hic justificatus in domum suam.

Singular privilegio. Pues S.r con esa brevedad omnis culpas de tan dilatados años cometidas, con tan grande facilidad borrais de vuestra memoria, de enemigo de culpas santos, convirtiendo a pena en justificacion de gracia. Por cierto que paresce precipitacion desusada en vuestras misericordias. detened S.r vuestra gracia que es, pecad su soberania. Pero que os admira tanta resolucion Q. de Ag.o quid siquit conmirary, si Deus ignoscit, quia se agnoscit. que admirais en ver la conseacion. Sea fuer de su conosimiento de miseria, pedia misericordia. que corren tan igual, el conosimiento propio de nuestras miserias, con los olvidos que hase Dios de nuestras culpas, para no castigarnos, que mediando este conosimiento de misero ser, le estima Dios tanto que solo por el aun de si, se olbida; y faltando es por dignas pedir ~~q.~~ de sumano fabores que no valen afectos ni menos su hermosura singular, que esta le falta, y asi el publicano consiguio fabores de gracia

Coraç.n del unig.to, y ala esposa venia a los regalos de su Comp.a

Pues tu Xptiano Conoces, pero maldigo hombre distra-
ido del conocimiento q. a tu propia miseria debes, porq. no adviertes tu incon-
stancia q.e no evitar abismado en presunciones, y en culpas entorpecido. Repa-
ra pues la facilidad del Publicano en conseguir frutos de gracia, estando tan
embebecido en delitos y culpas. Pues solo el Conocimiento de sus baxesas
lo encumbraron tanto. No pierdas tu por una vanidad presumida y por
una presuncion falsa, p. felicidades de gloria, no tuvieses no este conocimien-
to. Pues es aora el tiempo en q. el Redentor de las almas, reciue los Corasones hu-
mildes, y les torna saludables prendas de vida. Ecce nunc tempus acepta-
bile, ecce nunc dies Salutis. Hablale ya, y pidele, acaba no te avergüenses
conocerte miserable, antes si fiado en tu miseria y baxesa, te empeñes se(a)
por q. con el conocimiento de q. eres polbo y ceniza, es suficiente aliento p.a q. te hu-
milles, veras q. su omnipotente Just.a huerta de su obrar el braso, y tenga
como partido a su grandesa, el q. tu pidas mercedes a su misericordia, q.
conoces [illegible] fabrica fue de un misero polbo. ==

Declarase Dios a Abraham, y descubrele el castigo q. tenia
determinado Contra los Sodomitas, merecido por la enormidad de sus insultos, lastima-
do el Patriarcha determinó aplacar de Dios su Just.a. Dispuso su Compasion, proponer el
inconueniente q. se le seguia, pues havia el Justo de pagar Como el mas impio (aun q.
todas sus leyes hermosas executada) siendo lo mas valido pagar el Justo, por el q. no lo es.) pero
Como en el tribunal de Dios se leen mas Justas leyes, alcanso Abraham de su miseric.a, que
si fuesen cinquenta los Justos, suspendia execucion su Just.a. Mas reparando en q. era mucho
el numero, y q. en pueblos menos disolutos seria dificil hallarlos, reparando en el nu-
mero, y viendo depravado del Pueblo, le rebaxo sacando a contentarlo la Just.a con la miser.a
q. siempre es bueno q. ocurran partes, negociar por Conuenio q. por rigores) determina
hablar a Dios q. era su Just. Pero tened Patriarcha, mirad q. intento no advertis
q. [illegible] hablar a Dios, mirad q. os poneis a los terminos de un desaire. Pero responde
a responder Abraham q. en mas de hacer bien, importa poco el respecto propio

porq el pobre y afligido se consuele. Y ha oido lo q̃ dise determinado, loquar ad Dominum Deum meum. cum sim pulbis et cinis. Ahora quiero tratar tengo de hablar ami Dios. q̃ des si mirad bien lo que ase. Pues no temo aunq̃ e sido yo quien le e ofendido ami Dios, dise, hablarele, y en q̃ se funda tan osado tanta confiansa solo almismo S.to Patriarcha. Cum sim pulbis et cinis. Y consiguido. Si Pues dise Dios, no me deberia probar desir; Porque el conosimiento dela propia miseria, es de tal Valor y fuersa, q̃ hase q̃ la Just.a de Dios, desista de su intento y salga aparado, con habra Jan, hasta rebajar los Justos del oresido numero de 40 asta el un simo de 10. n. debebo probar desir. Porlos Cainpare si hallare Dios, pareselos habra hantesto meresido por le conoserse polbo y senisa, y por eso tiene habra Jan boca a hablar a Dios. loquar ad Dominum cum sim pulbis et cinis.

O aliento y poder del conosimiento propio; y que poderoso es, p.a alcansar qualquier bien de la miser.a de Dios; Pues no solo lo que quiere consigue, sino q̃ para ala just.a atorser las manos de Dios. Y como esto, que esperas tu presumido y soberuio, qual otro Nabuco arrogante; Buelbe a tu miseria los ojos, advierte que son brios tan inchados estan sobre quisios de nada; no pretendas desvaneser los bienes todos, q̃ te asegura el propio conosimiento. No aguardes aque el golpe de una piedresilla, advirtiendo te desvio, te de el recuerdo con tu ruina, poniendo te alos pies tu cabesa, y en ella veras el desengaño de lo q̃ eres. No quieres sino presiarte de inmortal y de pasta de angel siendo senisa y polbo. halla lo veras.

Pero poco es ho del Valor y fuersa del propio conosimiento, pues ne para en haser solo q̃ la Just.a de Dios no execute sus castigos, sino q̃ puede tanto que basta recaudar a Dios con poder lo que no pudieron recabar aun todos justos por oracion.

Agonisando estaba el S.to Rei, Profeta, q̃ a[...] animo seguro a pedir a Dios socorro. Saluum me fac Deus quoniam intrauerunt aquae usq. ad animam meam. [...] del vuestro poder siendo dexonoser vuestros prodigios, pues tengo el agua [...] el antiguo adagio asta la boca. sino en formas interiores usq. ad animam meam. Por mucha q̃ sea mi nesesidad, no exsede a mi confiansa; Pues te Prinsipe Como [...] dar la mano, no ase mas lebantados, sino alarmas abundantes. Consideradvierte bien pondera el afligido Rey el trabajo en q̃ se halla. sin duda me paresce le fa[...] paresera Dios, pues no lo meresio, sino q̃ se queda en los mismos [...] saberes.

Sabiraui Clamans. trabajo pero fueron em-baro todas las diligencias que hiso y reconosiendo su peligro muda de intento, viendo no le faborese Dios, abiendole le ferido tan tierno como afligido sus dolores; y procura obligarle pidiendo al titulo de sus virtudes. Jesus fili David miserere mei. advertid mi Dios, q siempre fui tan zeloso de vuestra honra, que no oi di ferir palabra de oprobio q no fuese saeta q atrabesase mi corasón; no e deseado otra cosa mio el anima, fe, pe nitencia, oracion todas virtudes, titulos son estos q no dexeis de amparar me, con vuestra misericordia. in multitudine misericordie tue exaudi me domine y ame parese afligido Rey que os podemos dar los plaseres; pues a bra se rado vuestro tormento; y [illegible] tenido Dios de los omnes. no parezco de David nunca mas afligido y atormentado que aora, pues no hallo quien de mi se duela, ni me consuele en este trabajo. et sustinui qui simul contristaretur et non fuit qui consolaretur et non inveni.

No admira el ver lo poco que merece David con Dios sin duda le tiene mui agrauiado, y por eso le cierra las puertas de su misericordia. no creo. faltale a David el representarle el titulo mas principal para el conseguir los fabores de la misericordia infinitas. el conosimiento de las miserias de su propio ser, pues consiste en todo lo se consigue q se represente con Dios, y en q hase reconvencion a su misma Dios para q le faborezca. y se ve en el Salmo 43 donde David dise quare faciem tuam avertis hasta quando señor an de durar vuestros enojos. no bastaua tanto padeser, por a me ais sido vuestro. ara profeta santo vos pregunto q causa, o mutacion tan sin par atormentado estabais: pero aora disen q mil lecciones. uno obstante, es muestro [illegible] perdio, no reparais q son mucha paciencia en medio de tantos meritos como y representados. pues como el Dios clamais aora tan valiente q antes tenido pediais misericordia el auer dicho David, porq tengo la señal de mi miseria en la frente, y mi corazon a la tierra me inclinado, q quia humiliata est in pulvere anima nostra, et conglutinatus est in terra venter noster. por eso tengo a Dios me faborezca, pues en luego entre los compases de mi propio conosimiento. tenerse David alcansa, si pues a liberar me

[illegible] a Dios en sal mas de peligro. Salus tua Deus mea set me. Es impo-
sible q. a de falta de la Conpuncion, y aun eroicas Virtudes como le Dios representa
no merece, y solo q. dise sum etal esoluo, y su fabrica barro entonses acude a su
remedio. Si q. es tal la virtud de el propio conosimiento, q. hase entre Dios el
hombre un Conbenio. [illegible] y asi q. pretende pedir a Dios misericordia y fabor, aun
todo [illegible] no merece. pero con el conosimiento de su [illegible] ser [illegible] de suerte
q. se quexa no le faborezca. quare faciem tuam avertis?

Pero pregunto que conecsion tiene este propio conosimiento de q. oi
nos amonesta la yglesia, con la precuncion del ayuno, en la forma evangelica
Cum jejunatis nolite fieri sicut hipocrite tristes. [illegible] misterio y sino reparemos en
el fin que lleba, y hallaremos como es hipocrita en su fingida representacion
dar a entender a los q. le ben, ay en el lo q. parese y demuestra, causando esta
hipocresia la falta del propio conosimiento, pues quien no le tiene, es un hipocrita
embustero, falso, odioso a Dios. Viue tan ciego, q. deuiendo juzgar su conciencia, presumien-
do se acredita de inmortal; luego se dan bien la mano es hipocrita y desconosido, q. lo
mismo es ser lo uno, q. [illegible] de otro. Causa de q. el dia de oy se aplica [illegible] el propio
conosimiento [illegible]: q. no [illegible] tan [illegible], sino q. [illegible]
el uno con lo otro, sin reconoserse Verdad [illegible]. q. es el conosimiento propio hase de Dios lo
q. quiere con fuersa, quare. el ayuno llega a tener Dios casi poder.

Abia el Pueblo adorado tirano por Dios a un besero, ofendido es tal [illegible]
dia. por de [illegible], [illegible] tanta insolencia q. a sus propios dioses daban el [illegible]
[illegible] de Dios menos no mas que monte en fuego se dice a Moyses
[illegible] a la digna Venganza. Dimitte ut irascatur furor meus. Moyses [illegible]
[illegible] su colera, [illegible] de tanta insolencia? [illegible] Señor q. agrauiar [illegible]
quis [illegible] resistet. [illegible] quien puede resistir a vro. poder. que importa q. Moyses se oponga
[illegible] vro. honor. a de poder mas una suplica de Moyses, q. vro. credito?
[illegible] materia a lo que dice; reparad en vro. agrauio q. es primero. Es verdad [illegible]
q. nadie puede benser a Dios. Pero como Moyses enseñado, [illegible]
[illegible] hipocresia [illegible] tanta insolencia [illegible]
[illegible] a Dios ensangrentar el azero; embargando a su [illegible] potencia [illegible]
[illegible] lo todo [illegible]

Cualquier [illegible] de [illegible]. teniendo hondísimas [illegible]

Moyses con [illegible] de su abstinencia, [illegible] hablando con ella para [illegible]

[illegible] la gula de [illegible]. Contra el poder de [illegible] ofendido: llega a [illegible]

[illegible] gente mayor. [illegible] mas [illegible] [illegible] tarde, y [illegible] verdad

[illegible] y ser defendido [illegible] [illegible] sino [illegible] estas armas [illegible] de tanto

[illegible], que [illegible] [illegible] Moyses le obliga [illegible]; que [illegible]

Luego [illegible] acreditado queda el poder del ayuno y del conocimiento

[illegible] los alientos. Seguras sendas [illegible] sondar mortales, el [illegible]

[illegible], pues cada uno de por si monta tanto en su poder como si [illegible]

[illegible], pues si el conocimiento de [illegible] miserias, hace que [illegible]

[illegible] se conoce, y niega [illegible] por acreditar los alientos que tiene, el [illegible]

[illegible] es [illegible] [illegible] hablar. y a fuer de [illegible] del engaño [illegible]

[illegible] como David que [illegible] miserie. El ayuno [illegible]

[illegible] con el propio conocimiento; porque [illegible] uno a que atienden [illegible]

[illegible] pues el hipocrita pretende lo que representa, y no [illegible], y el [illegible]

[illegible] a las inclemencias, pues el primer movimiento [illegible], dio con ella

[illegible] en tierra dando con el hombre en su centro.

Pero si [illegible] auditorio [illegible] y [illegible] prudencia

[illegible] [illegible] la soberbia, [illegible]

[illegible]: Pero como [illegible] de mi alma [illegible]

[illegible] oyentes [illegible] ignorancia [illegible] predicado. [illegible]

[illegible], pues debiera [illegible] primero [illegible] a este puesto a de-

sempeñar [illegible] mas que [illegible] ignora. Pero no es mucho en los hombres, ha-

[illegible] de lo ajeno [illegible] en lo propio. Empero quedome por consue-

[illegible], [illegible], ni soberbio [illegible]. [illegible]

caso que Vuestra piedad me favorece sin atender mis [illegible], [illegible]

[illegible] Señor [illegible] Vuestra Merced. Esta [illegible]

[illegible] y con mis oyentes. [illegible] Barro amasado en [illegible]

[illegible] y [illegible] conocimiento [illegible]

[illegible] Vuestra [illegible] [illegible]

[illegible]

Maria. JHS. Joseph.

Quare discipuli tui transgrediuntur traditiones seniorum, non enim lavant manus, cum panem manducant. Matt. 15. 2.

Vna cosa es reprehender los vicios, y otra mormurar de los vicios; la mormuracion es veneno, la reprehension medicina; aquella irrita al delinquente, esta le refrena; la correccion nace de malos, buenos; la detraccion de buenos malos; y no porque uno tenga derecho de reprehender, le tiene de mormurar. Reprehenda el que gobierna el peccado, no mormure del peccador, corrija el delito, no calumnie al delinquente; si la falta se puede corregir a solas, sacarla a plaça, no es emendar, sino infamar a quien la tiene; No escudriñe con curiosidad, ni busque, que reprehender, sino vea con prudencia que a de corregir: Non quærendo quid reprehendas (dice el Sol de las Sciencias Augustino) sed videndo quid corrigas. Que lo contrario es condicion, y vicio de Fariseos; Miradlos el dia de oy salir de Jerusalen; Gran cosa, negocio de mucha importancia vienen, pues siendo Cabeças y Principes dejan la Corte, y van a Galilea, donde estaba Christo retirado, con sus Discipulos; que no basta retirarse un hombre de bien para huir las lenguas de los maldicientes. Llegan al Señor con rostro severo, y algo demudados, ay mentirosos tan diestros, que saben mentir aun los colores; y hazenle cargo, de porque consiente, que no se laben las manos sus discipulos quando comen. Lavarse las manos para comer, siempre fue limpieza, mas para cada plato, y tras cada bocado, superstición, y ociosidad de Fariseos. Que poco tenian que hacer estos hombres, que poco estudio,[+] que poca oracion en el Templo, pues se andaban siempre por las puertas, calles, y plaças examinando, y inquiriendo vidas agenas! No pudo sufrir Christo su cavilacion, y que quisiessen parecer limpios, manchando a otros, y lucir oscureciendo a sus Discipulos, y assi les pregunto con grave seño, y porque vosotros quebrantais la ley de Dios por vuestras introducciones? Y siendo precepto natural, y Divino honrar

August. serm. 16. de Verb. D. Mat.

[+] en sus retretes,

3

var alos Padres, ~~[illegible]~~ intenais vosotros, que los hijos con capa de hacer donacion de sus haciendas al templo, les nieguen el sustento necessario, y debido. Hazer una falta, passe, mas darle visos de Virtud, y escusarla con nombre de Santidad, intolerable Hypocresia. Assi la reprehendio el Señor, diciendoles. Hipocritas, que de lleno os coge la profecia de Isaias; pues vosotros me honrais con los labios, y me desseais afrentar con el coraçon; parecen plata las palabras del lisongero, y son escorias; y sus labios quanto mas alagan, mas abrasan. Luego convocando a si la gente, le dio a entender, no son los manjares, los que manchan, sino la intension, con que se come; que si vos ayunais por parecer penitente, quedais manchado, y si el otro ~~[illegible]~~ come por necessidad, esta limpio, luego se llegaron sus Discipulos y le dixeron, que reparasse, que se avian escandalizado los Fariseos. De vuestras palabras Señor, se escandalizan? tristes dellos, pues teniendo palabras de vida eterna, a ellos les parecen de muerte; y triste del auditorio, que en lugar de sacar provecho, saca escandalo de los sermones, sin duda no los viene a oyr, sino a calumniar. No importa, les respondio Jesuchristo, que como no son plantas, que a puesto mi Padre, es fuerço arrancarlas de raiz; dejaldos yr, que son ciegos, y guian a otros tales, y assi daran todos en el profundo despeñadero. Ultimamente ala pregunta que hizieron por Pedro los Apostoles, respondio que no manchaban las viandas comidas con buena intencion, sino los homicidios, adulterios, y demas peccados que rebosaban del coraçon ala lengua, y alas obras. Fiel y riguroso esta Christo con los maliciosos, benigno, con los sencillos, alos Fariseos horrible, alos Discipulos amable, y pues ala pregunta de uno solo, declaro a todos sus parabolas y misterios, quien duda que ala intercession de su Santissima Madre ✝ nos comunicara abundante gracia? si se la pedimos con devocion, diciendo: Ave Maria? &c.

✝ Poderosa a alcançar (como dice S. Basilio de Seleucia) lo que ninguna otra; que nullius oratio possit ~~[illegible]~~ assequi Deiparæ, operâ nobis contingant.

Quare discipuli tui transgrediuntur traditiones. &a.
No ay cosa tan pesada a un hombre de bien, como su=
frir los ojos curiosos de un ruin, que ciego a sus acciones, hace
anotomia de las agenas. No ve cosa buena, quien las embidia
todas. Unos ojos inquietos, una atension curiosa, una vista
dañada no mira a sus ruinas, y desastres, y advierte los
amagos, al resbalar de otros. A sus delitos mui ciego, muy
perspicaz a los agenos. Ignorante de sus maldades; acusador,
y testigo de las estrañas. A la satisfaccion de sus culpas
tibio, se excandece, y arde a la inquisicion de las que se fin=
ge, y desea en el mas perfecto. Y finalmente siendo un To=
po para ver sus faltas; es un Argos para las agenas. O Vis=
ta venenosa! O mortal embidia! y que sabia mente apesta la
Divina providencia a esta culpa la pena que merece! + que pa= + y es
dezca en si la molestia que causa a otros. como se va sus ojos
en agenas faltas, se apacienten los agenos en las suyas.
Y pues el nota, defectos de otros, otros reparen tambien, y
noten los que el tiene. No lo veis Fieles en el Evangelio, que
tenemos entre manos? Mirad que escrupulosos llegan + los Escri- + al Christo
bas, y Fariseos ~~al Christo~~, y con que severidad acusan una fal-
tilla de sus Discipulos. Quare Discipuli tui transgrediun-
tur traditiones Seniorum? Como permitis siendo Maestro,
que vuestros discipulos atropellen las tradiciones de nues= &
tros Principes, ~~y Mayores~~, pues no se laban las manos, quando
comen? Tan pequeña falta os escandaliza hypocritas, y
no os immutan las vuestras mayores sin comparacion ~~mayores~~?
Tan perspicaces para ver un atomo, y tan ciegos a unos
montes? Tan observantes de una tradicion humana, y
escusada, y tan relajados en los Divinos preceptos, in-
dispensablemente necessarios. Et quare vos transgredi- + Les dice Christo
mini mandatum Dei? + como vosotros siendo guias, atro-
pellais el Mandamiento de Dios? Justo castigo a tan
oscura luz, y a tan ciegos linces, que viene muy bien
reprehension tan agria de las faltas propias, a quien

viene tan escrupulosa atension de los agenos. Queriendo el Santo Job ponderar la de sus amigos les dice, en el
Iob. 19.22. Capitulo 19. Quare persequimini me, sicut Deus, et carnibus meis saturamini? Porque, o crueles amigos, me perseguis como Dios, y pretendeis con vuestras mormuraciones, y calumnias despedaçar mis carnes, y hartaros de ellas? Que deçis Profeta Santo; parece que el Dolor os a privado de sentido, y acabado la paciencia essos trabajos! Dios puede perseguir a los justos, ni los Mormuradores imitarle? Dios, aunque embia trabajos a los suyos, les tiene amor, los malos odio; Dios les pretende honra, los malos calumnia; Dios les quiere purificar, los mormuradores mancharlos. Luego no os persiguen como Dios. El mysterio es (responde S. Odon Abad Cluniacense) que Dios como sumamente perfecto, y santo, puede escudriñar, y castigar con rigor los mas ligeros defectos de los suyos. Pero, que los hombres embueltos en sus culpas, y maldades, no las vean; y calumnien las imperfecciones de los justos, es la suma crueldad, y encarecimiento de Persecucion. Ita
S. Odon. Abb. to. 10. Bibliot. fol. 332. ex infirmitatibus meis me affligitis, ac si more Dei de infirmitate nihil habeatis. Assi me afligis (dice el Sto Job) por mis imperfecciones, como si yguales al mesmo Dios fuerais incapaces, y essentos de ellas. Con todo parece que
Iob. 10.5. en el Capitulo 10. hallo persecucion mas rigurosa, quando dixo. Numquid oculi carnei tibi sunt, aut sicut videt homo, et tu videbis = Vt quæras iniquitatem meam, et peccatum meum scruteris? Hallabase el Santo Job tan cercado de Dolores, tan acosado de enfermedades, y tan embuelto en miserias, que levantando los ojos, y coraçon al cielo, se quexa amorosamente a Dios, y le dice: Por ventura Señor teneis ojos de carne? o veis como ven los hombres, para que inquirais mis maldades, y escudriñeis mis Pecados? Pues Dios, que es todo ojos, Deus totus oculus ^que encarecimiento es este?

oculus est (dice Tertulliano) a menester los del hombre para ver sus faltas? Dios (que aun quando mas amante le parecio a la Esposa un Lince; Similis est dilectus meus Caprea. Mi esposo es como Cabra montes en la perspicacia de su vista, a de mendigar la del hombre para escudriñar sus defectos? Mas se encarece la luz del Sol con las tinieblas, y la Vista de Dios, con la del Hombre. Como pues Santo Profeta, quando os mormuran los hombres, decis que os persiguen como Dios? y quando Dios os afflige, que os examina como hombre? La mayor perfeccion de estos hombres es juzgar como Dios, y el mayor rigor de Dios inquirir y castigar como hombre? Si que como es suma impiedad, olvidar un Peccador sus delitos, y como si fuera incapaz dellos, y semejante a Dios, notar, y condenar las mas pequeñas imperfecciones del Justo, Assi es suma severidad, y Justicia, olvidar Dios su misericordia, y escudriñar los peccados del impenitente, no para corregirlos, sino para tomar vengança de ellos, como si fuera hombre, y mortal enemigo suyo. Ut summo studio requiras causas (dice el Venerable Beda) quibus de me capias ultionem. Sois por ventura Hombre, Señor, que andais buscando causas a vuestra justa Vengança? y delitos no para la correccion, sino para el castigo? Exemplo de uno, y otro, tenemos en el Caso de oy Fieles, Pues llegan los Fariseos, muy escrupulosos, muy olvidados de sus culpas, como si fueran ~~ima~~ imitadores, o emulos de la Inocencia Divina ~~puros, y libres de ellos, como Dios~~, a calumniar un leve defecto; labarse, o no las manos de los Apostoles. Quare &c. y el Señor olvidado de su misericordia por la rebeldia de ellos, como hombre, que dessea vengar sus agravios, les da con la Gravedad de sus Peccados en los ojos, Et Vos &c. no para su enmienda, sino para su condenacion, Pues como impenitentes, y obstinados, que seguian no el Espiritu de Dios, sino sus engaños, y tradiciones; Omnis plantatio, quam non plantavit Pater meus eradicabitur, avian de ser arrancados, y echados a las llamas del Infierno.

Tertull. de Trinit.

Cant. 2.

B. Beda. in Iob. c. 4. fol. 478.

Matt. 15. v. 13.

§. 2.

Que cobarde es el Vicio, q animosa la Virtud! Aquel dessea ocultarse en la noche, esta manifestarse al Dia; el vicio aun las tinieblas teme, la Virtud ninguna luz recela: *Bona conscientia prodire vult, et conspici: ipsas nequitia tenebras timet.* Dixo el prudente Seneca a Lucilio, Si bien ay en la Republica tanta Embidia, y mormuracion, q como ay Carpinteros, Plateros, y otros Artifices, tambien ay mormuradores de officio q de todo dicen mal, y con especial gusto de lo bueno, *Invidia* (dice el mesmo Philosopho) *perniciosum optimis telum, inopinantes, securosq disjicit; procellæ more, quæ in ipsa sereni fiducia solet emergere.* Es la mormuracion, y la Embidia, una Venenosa saeta, q assesta de ordinario a los mejores y al modo q la borrasca rebienta mas peligrosam.te en la serenidad, quieren estos sumergir a los q por su Virtud, y exelencia debian estar mas seguros, de donde como es Virtud no temerlos, es prudencia, evitarlos. Assi lo pretendio el Esposo, en el 8. de los Cantares. *Soror nostra parva est et ubera non habet; quid faciemus sorori nostræ in die, quando alloquenda est.* Nuestra hermana es pequeñuela, no tiene pechos, ni nuestra edad de casada, q haremos con ella el dia, q la an de hablar? No me embaraçan la multitud, y aun contrariedad de interpretaciones, q los Santos dan a estas palabras, por q Juzgo se an de atribuir al Esposo, el qual con el desseo de las bodas, y como acusando el tiempo de tardo, decia, Mi esposa es pequeña, y parece, q no acaba de tener edad competente; q prevencion hare, para el dia, q la hablen de mi parte, y yo la pida por muger. Los Setenta volvieron; *in die, qua loquentur in ea.* El dia, q a de ser blanco de todas las conversaciones de la Ciudad; q tratar de bodas una muger, casarse una Señora principal es exponerse a las mormuraciones de todo el pueblo, q entonces mas desenfrenadamente mormura, y examina su Nobleza, caudal hermosura, y aun le roen los huessos; y acciones mas menudas

Seneca. ep. 97.

Idem. ep. 74.

Cant. 8. 8.

medas de su Vida, y lo significa con mas viveza el Hebreo,
del qual se puede leer; quando loquetur contra eam. y
es como si dixera, que traza tendre, para impedir las murmu-
raciones, y tapar las Vocas de los maldicientes el dia, que
todos an de hablar contra ~~ella~~ mi amada, por desposar-
me yo con ella. Que deçis Principe Excelso? Que temores, que
desconfianças son essas? el dia que logra vuestra Esposa,
una dicha tan alta, con un Monarca tan poderoso, y
noble, a de aver quien murmure, ni se embaraçe, mas
que en admiraciones, y alabanças de suerte tan venturo-
sa? Si esse es el dia proprio. Assidua, eminentis Fortunae
comes invidia. Es inseparable compañera la Embidia de
la mayor fortuna, y felicidad, y assi vomita su Veneno con-
tra quien la goza. O si se persuadiessen esta Verdad los
Governadores, y Juezes, y que subir al trono, y occupar el
puesto alto, es ponerse avista, y exponerse ala censura
de todos, quando loquetur contra eam. Que levantados
al officio les an de murmurar los mesmos, que les alaba-
ran sin el. Que libres estuvieran de murmuraciones
los Discipulos del Señor, si se huvieran quedado entre
sus barcos, y redes? No ayais miedo les notaran los Es-
cribas, aunque comieran con la manos llenas de Escamas.
Pero subalos Christo ala Dignidad de Apostoles y ma-
estros de las gentes, que luego advertiran los Fariseos las
faltas mas pequeñas, y contaran las vezes que se lavan
las manos. Mirad. Sagrados Apostoles, (pues lo sois) que es
menester vivir con gran cuenta. Superiores, Juezes, Padres
de Familia, mirad, que os piden gran recato; porque an de
reparar no solo en las acciones heroicas, y graves, sino
en las mas leves, en la menor palabra, y movimiento
mas menudo. El Pueblo Romano, como pondera Plu- Plutarch. in
tarcho gravemente, quando no tenia que oponer a Sci- Politica ad Traia
pion le daba en rostro su somnolencia, que dormia algo
mas de lo necessario. Y en Pompeyo reprehendieron

q. se rascaba la Cabeça con un dedito. O como reparan en un dedito, en un cabello del Principe, y Superior. Minima quaeque Principum, et temp. administrantium errata notantur, et pro magnis habentur. Los mas pequeños defectos de quien gobierna se condenan por enormes delitos. Pero quien esta libre dela mas minima falta, no tiene que temer la mormuracion, ni la vista mas curiosa dela embidia. Teman las otras Mugeres, que deben su hermosura al afeite; mas no la Esposa, en quien es favor de naturaleza. Teman las otras, que por mas preciadas tendran alguna mancha, o lunar, que las afee. Mas no la que es toda hermosa, toda sin mancha, y cabalmente perfecta.+ Assi avia de ser, mas conocia muy bien el Esposo los achaques y vicio de su tiempo, como tambien del nuestro; que ya los mormuradores no maldicen la noche, Al dia maldicen, de la luz se offenden, se desagradan de la hermosura, y calumnian la mesma santidad. y a parece alos maldicientes corto blason, y pequeña gloria inficionar con el veneno de sus lenguas la tierra, y assi le escupen al cielo. Posuerunt in caelum os suum, explico Anselmo laudunense con agudeza: Superba loquuntur de caelo, et aliis. La hermosura del cielo, e inocencia de sus moradores despierta el apetito a la lengua del maldiciente; no es el cielo sagrado, sino incentivo ala mormuracion humana. No esta el Firmamento con su luz, ni el Empireo, con su perfecion seguro de las que muerden con mas rabia, y despedaçan con mas osadia las cosas mas perfectas. O impias lenguas! O venenosos dientes! O Infernales bocas! que la mayor perfeccion, la mas clara inocencia es incentivo, y alimento de vuestro Fuego! O quien estara libre de estas llamas, que dexan, sino abracada, y denegrida por lo menos la fama mas limpia, y la Virtud mas eminente. y y con estar estos mormuradores llenos de pecados,

+ Tota pulchra es amica mea &c.

Ps. 72. v. 9

Ansel. ibi.

y

abominables vicios, no los ver, antes se fingen inocentes, y tan libres dellos como si fueran Deidades. Lingua eorum (dice el Sapientissimo Lira) in tantum trans sibit metas rationis, ac si non essent homines terreni, sed magis Dij celestes. Assi traspassa, y atropella la lengua de estos los limites de la razon, assi murmuran de los mas Santos; como si no fueran hombres de la tierra, sino Dioses del cielo. Persequimini me sicut Deus. Luego por el mesmo caso que el Esposo ve a su Amada tan hermosa, y perfecta, bien hace en buscar prevenciones contra los Calum[n]iadores, que todos an de assestar contra ella: Indigna loquetur contra eam.

Pero veamos ya, que defensa, o municion previene el Esposo, contra tan insolentes Enemigos? Si murus est (dice) Edificemus super eum propugnacula argentea. (Si ay muro edifiquemos sobre el almenas, o torreones de Plata. Dexo exposiciones gravissimas de Santos, por no detenerme; Unos, que atribuyen estas palabras, a los emulos del Esposo, y pretensores de la Esposa, los quales desseosos de conquistar su hermosura, y rendir su pureza decian: Si esta Señora es una muralla en firmeza, y valor, levantemos contra ella torres de plata: peleemos con armas de oro, con dones, y presentes, que a su bateria, no ay muro, que no se rompa; no ay torre, que no se deshaga. Alerta Señoras assi Doncellas como Casadas, no recibais dones, ni admitais presentes. No os parezca importa poco, lo que puede costar mucho. Quien recibe cerca esta de venderse. La Clausura, y torre de Danae rompio la lluvia de oro. Las murallas de Troya se abrieron por admitir un Don, que les costo su total ruina. Otros dan estas palabras al Esposo, que como discreto decia: Si mi Amada es un muro, y yo desseo que sea invencible, el unico remedio es hacerle guarnicion, y Corona de plata. Esto es darle

No lo veis en los Fariseos de oy, que ciegos a sus delitos huellan sin escrupulo los mandamientos de Dios, y reparan si los Apostoles se lavan, o no las manos contra tradicion del Hombre. Quan[...]

con liberalidad quanto huviere menester. No ay muralla mas fuerte, ni defensa mas segura, q. la plata para el gasto necessario de la Familia. Por esto animo, señores, dad con abundancia a vuestras hijas, y mugeres el sustento y vestido, q. pide, no la profanidad indecente, sino el decente respecto a su calidad, y personas. no permitais q. le busquen, pues si le hallan estan muy cerca de perderse. No hablo de las hacendosas, q. con sus grangerias, q. a guisa, ayudan, y alivian a sus maridos. No quiero detenerme mas en estas interpretaciones, por ir a la q. hace a mi proposito, y da Theodoreto por estas

Theodor. ibi. 1 in cant. 8.

Palabras: Argentea propugnacula, hoc est eloquia ratione splendentia. Eloquia enim Domini eloquia casta argentum igne examinatum, ut in ipsis consistens hostes sagittis petat, et insidias struentes persequatur. Esta defensa, y municiones son las Palabras del Señor, palabras castas, y puras, plata cendrada, y fina, de los quales, como de muralla firme despida saetas contra sus Enemigos, derribe, y ahuyente, a los q. arman acechanzas a su Vida. Mas, q. muro es, o q. defensa contra las calumnias, y maldiciones de los impios las palabras del Señor? Si fuesse para el consuelo de los justos, bien estaba, q. las oyeran con atencion, y recivieran con gusto, pues al de su paladar, y lengua, no ay miel tan dulce, ni panal tan suave; mas a la de los maldicientes no, q. se sustentan de acivar, y veneno, y como no ven la luz del Señor tampoco oyen sus palabras. Luego municion, al parecer, mal segura previene el Esposo contra las calumnias, q. amenazan a su Amada. propugnacula argentea. La respuesta de esta difficultad, sera entrarnos en otra mayor, aunq. no lo es, pues si las armas, y defensa, q. aqui pretende el Esposo, es la q. avia experimentado, y cantado el Profeta Rey en el Psalmo 11. Eloquia Domini eloquia casta.

costa, por la fuerça, y seguridad, que causaron en la prime-
ra ocasion, y peligro, se vera la que tienen en el segundo.
Desseando el Rey Saul bever la sangre a David, y no
le pudiendo aver a las manos, hizo entre condolido, y
enojado, un aspero, si breve raçonamiento a gran nu-
mero de Israelitas que congrego en la selva de Rama. Reg. lib. 1. cap. 22.
culpando su poco amor, y aun acusando su mucha in-
fidelidad, pues todos, hasta su mesmo hijo se conjura-
ban en favor de David contra su corona, y ninguno
le avisaba donde le podria hallar, para quitarle la
vida. Y estaba alli Doeg Idumeo gran lisongero, y
mormurador (que de ordinario se juntan en los palacios
ambas cosas) y por ellas muy valido de Saul; † estaba ha-
ciendo servicio la calumnia, y acusasion de los dos ma-
yores vasallos del Rey, ambos leales, y ambos cabeças,
Achimelec de lo Eclesiastico, y David de lo secular, pa-
ra mostrar sus finezas en la ruina de dos inocentes,
dixo: He visto, Señor, en Nobê al hijo de Isai con Achi-
melec Sacerdote, el qual consulto a Dios por el, y le dio
mantenimiento, y aun la espada tambien de Goliath.
Sin duda tienen trato secreto, y son complices en la
conjuracion. Impio Doeg, si vistes a David, y era trai-
dor al Rey porque no le prendistes, o matastes? y si no
lo era, porque le acusais? Esto fuera pelear, como no-
ble; y esto solo es acusar, como ruin. aquel era ries-
go; esta lisonja; aquel servicio, este agravio. O co-
mo es difficil pelear! O como es facil rebolver! Quien
no ve vestida una delacion injusta, un chisme perni-
cioso con todas sus circunstancias? No dixerais, Doeg
maldiciente al Rey: lo que se admiro el Sacerdote de
verlo solo a David, y como no le dio el refresco, ni armas,
sino persuadido, estaba en su gracia, y que iba con
expresso mandamiento de su Magestad a cosa de su ser-
vicio importante, y secreta? No templarais su eno-
jo

Y que muchas veces juzgan los principes traicion a coronas el no servirles con la lisonja a su [illegible]

† que ya la lisonja y mormuracion es arbitrio ó la privança.

enojo, y sosegarais sus temores, assegurando, quan solo
yba David, sin llevar un soldado, ni un page en su
compañia, su extrema necessidad, quan poco se de-
tuvo, como sin decir una palabra contra su Real per-
sona se partio luego, solo con desseo de assegurar su
vida. Todo esso se calla? todas las circunstancias,
q. minoraban la culpa, (quando lo fuera) se quitan,
y añadis las q. la agravan? dando visos de traicion,
y calumniando de desleales a tan fieles basallos? Si
q. era mormurador, y embidioso, y le parecia pe-
queña hazaña, sino ponia la lengua, y escupia su ve-
†Tiene neno al Cielo† infamaba la mayor lealtad, y derri-
baba las mayores Cabeças de aquella monarchia.
No reparoron si, q. era un estrangero ruin, chismoso, y
de poca fee a Dios, y a los hombres, y como traidor al
amigo, lo seria tambien, si le viniesse a cuento, al Rey.
Antes ciego a sus delitos (como, si fuera incapaz de ellos,
y semejante a Dios) y mas q. lince a los agenos, pues di-
visaba, lo q. no avia, condeno a los inocentes. Lingua-
eorum intantum transibit malos rationis. &a.
Antes de passar adelante veamos si ay algun Doheg
entre nosotros. No permita su Divina Magestad desdi-
cha tan funesta. No afligais Señor al pueblo Christia-
no con tan riguroso castigo, y si le piden nuestras cul-
pas, embie otro mas blando vuestra misericordia, q.
un mormurador, un chismoso basta a rebolver, y destru-
ir una Religion, aunq. sea de Apostoles, una ciudad
aunq. sea de Justos, y un Imperio, aunq. sea de Fieles.
Mirad pues Hermano, quando haceis la acusacion, aun-
q. sea justa, si quitais las circunstancias q. minoran, si
añadis las q. agraban? si callais lo bueno, y decis no-
mas de lo malo. Mirad quando mormurais en la con-
versacion, estrado, o corrillo, si decis lo dudoso por
cierto, y por verdadero lo falso. si manchais la Fama,

de quien

de quien la tiene limpia, y quitais la honra al Inocente? y si assi lo haceis ay de vos Doheg desdichado! Ay Doheg, y que castigo tan severo os amenaça! Temamos los Fieles, y no seamos como este infeliz Idumeo. Contra el qual, por esta ocasion, y Calumnia (dicelo claramente el titulo del Psalmo 51. *In finem, intellectus David, cum venit Doeg Idumeus, et nunciavit Sauli &c.* Para la Victoria, enseñança de David, quando Doeg Idumeo le delato a Saul.) en el, y en el Psalmo once, pide favor a Dios el afligido David, y diosele tan poderoso, que el mesmo Señor se levanta, y armo en su defensa, y le fue muralla, y baluarte; como oy a sus discipulos contra los Fariseos, y siempre a los Justos contra los maldicientes. Con este muro, Dios mio, aunque me cerquen mas exercitos, que ay arenas, no temera mi coraçon; aunque se conjuren contra mi huestes de Espiritus, y lenguas infernales, vivire seguro, y confiado. Ponedme Señor al lado vuestro, y esgrima contra mi sus armas, y poder el braço mas valiente. Assi pienso lo blasonara David, quando sale cantando, y celebrando las palabras del Señor: *Eloquia Domini eloquia casta; argentum igne examinatum.* Las palabras del Señor son palabras castas, plata sin escoria, y pura. Que decis ~~Luis~~ Profeta Real, agora que os rebela el mundo contra vos, el Rey os busca, sus validos os infaman, y el pueblo quiere afrontar las finezas de su lealtad en quitaros la vida, los passais en canciones, y elogios de las palabras del Señor? No es este tiempo de palabras; sino de obras. Juntad soldados, buscad armas, conducid exercitos. No os divierta la plata, que ~~aqui~~ en esta ocasion es mas precioso el azero. Quan sabiamente lo sintio, y dixo a Dario, aquel orador eloquente y valeroso ~~Capitan~~ Charidemo, Mirando con atencion el exercito de los Persas tan opulento, y rico, *Nitet purpura, auroque, fulget armis, et opulentia.* Resplandecen o Dario, en tu exercito, no los petos, y espaldares; sino

Ps. 51.

Ps. 26. 3. 4.

Ps. 11. v. 7.

La purpura, y galas de los Soldados: brillan en las espa-
das, y lanças, no el azero de sus cuchillas, sino la pla-
ta, y oro de sus engastes: quando el exercito de los Ma-
cedonios esta sañudo, y horrible, sin mas gala, ni apa-
Q. Curt. l. 3. cap. 5. rato, q. sus escudos, y picas azeradas. O quanto mejor fu-
era: *Argentum istud, atq. aurum ad conducendum*
militem mitte. embiar essa plata, y oro para alistar, y
conducir soldados de valor, y experiencia. pues aqui, o
Rey: *pari robore opus est*, es menester igual valentia.
Luego David anda bisoño en assegurarse con palabras, y
palabras de plata. Mas no. Sino anda sino muy pru-
dente, q. esta plata es apurada al fuego, y todas las
Prov. 30. 5. palabras de Dios son llamas ardientes. *Omnis sermo Dei*
ignitus, clypeus est sperantibus in se. Prov. 30. Es escudo impenetrable,
y muralla fuerte a todos los q. esperan en el. y de tal suer-
te son las palabras de Dios muralla, y escudo para de-
fender los buenos, q. tambien son arco para flechar
saetas de fuego contra los malos. *Sicut tamquam sa-*
August. in Ps. 7. *gittæ emittuntur verba Dei* (dice la luz de los Doctores Au-
gustino) *quas sagittas ardentibus operatus est.* Que si las
Prov. 26. 22. palabras de los murmuradores son plata con liga, y esco-
Ps. 19. 4. ria, y saetas, o carbones ardientes, q. abrasan, y quando
menos tiznan quanto alcançan; en venganza suya, y
defensa de los justos, son las palabras de Dios plata
Galen. apud Theatr. Vitæ h. l. S. v. Speculum. limpia, y dardos encendidos, q. deshazen, y vuelven ce-
niza a sus contrarios. Y como los espejos pequeños, q. la-
bro de azero Archimedes, puestos sobre las murallas de
Saragoça de Sicilia, a los rayos del sol prendieron fue-
zaron, des- go en las naves enemigas, q. la tenian cercada, y las abra-
vanecieron su poder en humo; assi, y con mas excelencia
estos escudos de plata, ~~[illegible]~~, siendo mu-
ros para los justos, despiden saetas, y rayos de fuego
~~443~~ contra los enemigos q. los combaten, y affligen. Cante ~~444~~
pues desde luego David, y celebre la victoria, q. tan

segura

segura tiene contra Doheg, pues logra con tanta felicidad, para deshacer, y burlar sus calumnias, la muralla, y escudo de plata fina, q̃ son las palabras del Señor: Eloquia Domini &c. Y no menos segura la Esposa, a quien su Divino Esposo a prevenido, para el dia, q̃ las lenguas de los maldicientes intentaren manchar, y escurecer con el Veneno, y sombras de sus mormuraciones la luz de su hermosura, y el cielo de su Santidad; un ~~muro~~ muro, y guarnicion de plata: Propugnacula argentea: en q̃ halla verdad segura el oraculo de Apolo a Philipo: Argenteis pugna telis et omnia vinces. Que estas armas, y dardos de plata lo rinden todo. O dichosos dardos! o dichosos muros! Exclama gravemente Ambrosio, Bonus murus, quem pinxit Dominus. Sicut ipse ait: in manibus meis pinxi muros tuos, e 2a Bona anima, quæ habet speculatorem Deum, et in manibus eius est. Dichoso muro, q̃ pinto, y labro el Señor en sus manos! Dichosa alma, q̃ tiene a Dios por atalaya, y defensa, y sus manos por habitacion, y sagrado! Que segura puede burlar sus enemigos; y cantar la Victoria de sus infames Lenguas. No tiene q̃ recelar su flaquezas, ni los Apostoles, o la Iglesia Santa el dia de oy su pequeñez, † de quien entiende a la letra estas palabras el Sapientissimo Abad Ruperto. Vix nata, vix super pedes suos consistens, cum esset allaquenda, iam deberet rationem reddere de fide nostra contra Iudeos in lege gloriantes. Apenas avia nacido, no tenia pechos, ni fortaleza aun para tenerse en los pies quando los Fariseos vomitaban el veneno de sus calumnias contra ella, escudriñando, y calumniando los mas pequeños atomos, y sombras de faltas, como si sus Vidas fuesen celestiales, e incapaces de ellas. Quare discipuli &a. Pero no quedareis — Pero no quedareis Ufanos Hipocritas Maldicientes, sino vencidos con vuestras mesmas armas, presos en las redes q̃ armabais a los inocentes, y abrazados con el fuego, q̃ preveniais a los Apostoles, pues si vuestras pala=

Apud P. Zalazo. l. in cant. c. 8. v. 8.

† Soror nostra &c.

Rupert. in cap. 8. cant.

bras eran plata falsa ~~llena de quemi~~ y saetas abraça-
doras; las del Señor, q̃ sale ala defensa de sus Disci-
pulos son torreones, y escudos de purissima plata, y
llamas ardientes, que sacando a luz, y dandoos en
los ojos con vuestros enormes delitos: Et quare vos trans-
greditimini mandatum Dei. desvanecera vuestros inten-
tos, y os confundira con vuestras mormuraciones, y
calumnias.

§. 3.

Ya me parece, Fieles, q̃ os solicita la curiosidad de ver el fin, q̃ sin duda seria funesto, de Doheg, y a mi la obligacion de probar, como Dios para vengar las injurias q̃ hacen alos suyos los mormuradores, procede tal vez como hombre, en sus castigos. No esta la ventura, o desventura delos hombres en el ser, sino en la aprehension delas cosas; no puede ser infeliz el q̃ se juzga feliz; ni dichoso, el q̃ se tiene por desdichado, y assi es el mayor cuidado delos mortales, hacer ostentacion de su felicidad; y la mayor vengança, q̃ toman de sus enemigos, si los vencen, es hacer, que sus penas, y afrentas sirvan al triunfo, y gloria del vencedor. Colegireys de aqui otro desengaño, q̃ no es crueldad, castigar los delitos, ni rigor en los jueces, inquirirlos con prudencia; sino el desseo, q̃ algunos tienen de hallar faltas, para gozarse, y triunfar en el castigo, sin procurar la emienda; no dessean la correccion, sino la pena del culpado; ni pretenden emendar, sino afrentar al delinquente; estilo, q̃ solo es bueno para impenitentes, y reprobos, y assi le usa N. Señor con ellos, castigando justissimamente, como hombre, a quien se obs-
Lari stina como Demonio. Y esto es lo q̃ dice Job. Vt summo
1. Reg. 31. studio quaeras causas, quibus de me capias ultionem.

La ultima, y mas infelice batalla, q̃ tuvo el Rey Saul fue en los montes de Gelboe, donde embistieron los Philisteos alos Israelitas con gran valor. Començo a huir

el Hebreo

el Hebreo, y con esso cargo la parte del Palestino al Cuerno q̃ guiaban los hijos del Rey, alos quales con su gente rompieron, y degollaron. Orgulloso, y sobervio el enemigo embistio con el golpe de su Exercito ala q̃ quedaba con Saul, la qual tambien vencieron, y atropellaron, y hirieron los sagitarios al Rey de suerte, q̃ viendose mal herido, y q̃ le venian dando alcance, por no llegar vivo a sus manos, y ser triunfo de su crueldad, no hallando quien le diesse la muerte, q̃ aun ~~esta hizo al~~ desdichado, cargando con todo el cuerpo sobre su espada misma, se la atravesso, y quito infeliz, y desesperadamente la Vida. Viendo esto su Armigero, o Page, q̃ le servia las armas, y ~~era~~ como coligen de las tradiciones hebraicas el Abulense, Lyra, y la Glossa ordinaria era Dohes; aun q̃ pudiera escapar de la muerte con la huida, pero temiendo mas dar en manos de David, q̃ en las de sus enemigos, se arrojo de la mesma suerte, q̃ Saul sobre su espada. Detente Barbaro Idumeo; Desesperado Dohes detente, no manches con tan infame sangre la espada. Que pretendes con tan ciego furor, y loco despeño? librarte de la pena, q̃ amenaça a tus enormes culpas? qual puede ser mayor, q̃ quitarte la Vida? Escusar las afrentas, q̃ te hara David ofendido? No seran mas atroces las del Philisteo Victorioso? Huir de la muerte? pues q̃ lo cura es, entregarte ala muerte, por huirla? Que es lo q̃ agota te aflige, q̃ te hace la vida tan pesada? La calumnia ~~acusacion~~ de David? La acusacion de Achimelec? La muerte de 85. Sacerdotes? La ruina, y assolamiento de su Ciudad? Pues entonces no te parecian servicios al Rey? lealtad a su Corona? y finezas del amor, q̃ le tenias? A tantos meritos quien les hace parecer delitos? Quien da visos tan infames contrarios a tan gloriosas acciones? No temases, q̃ David estimaras tu Vida, q̃ preciara tener por amigo aquien fue tan leal a Saul siendo su enemigo. Mas no atravesse su mismo azero coraçon tan dañado.

muera a los filos de su puñal, quien a los de su lengua pretendio matar al inocente. q̃ entonces quando derramaba la ponzoña de sus mormuraciones contra David aguzaba la espada contra si. *Lingua ista contra se ipsam* (dice el agudissimo Basilio de Seleucia) *gladium acuit.* Los ojos q̃ en esse tiempo le cerraba la culpa, pues como ciego no la via, le abre agora la pena, y el mesmo Dios saliendo a la defensa del Justo mormurado le sirve de ~~muralla~~ y escudo, arco o pla- tas y arroja saetas de Fuego contra el mormurador acusandole. le pone ante los ojos la enormidad de sus culpas, no ya para q̃ las corrija, sino con desseo, de repetir las causas de su justa venganca, siendo sus mesmas manos el instrumento+, como en Peccador impenitente y obstinado. *Sicut videt homo, et tu videbis ut quæras iniquitatem meam, Ut summo studio quæras causas, quibus de me capias ultionem.* Que assi castiga Dios a los maldicientes, representandoles sus delitos con la fealdad q̃ en si tienen, y ellos no vian antes, mas de suerte, q̃ esta vista, no les causa, por ser pertinaces; enmienda, agrava si la pena y rigor de la Divina Venganca. No lo veis claramente en los Escribas, y Fariseos de oy, q̃ calumniando muy escrupulosos una falta ligera de los Apostoles. *Quare discipuli tui &c.* ~~Sale~~ Se opone el Señor a la defensa, y como dixo Paschasio Ratberto: *falsam calumniam, vera confutat, et retundit interrogatione.* rechaza, y deshace una falsa calumnia, con una pregunta, y acusacion verdadera+. y con las saetas de sus palabras les clava en sus ojos las culpas+, y ellos viendolas mas ciegos, en vez de enmendarse, empeoran, y en vez de levantarse, se despeñan, *Cæci sunt, et duces cæcorum.* de todos, yr, dice Christo: q̃ son reprobos, y por consiguiente ciegos, y guias de ciegos.

Margin notes:

S. Basil. Seleu. Orat. 17. de David.

+ q̃ la executa en si,

Paschas. Ratb. hic.

+ *Et vos quare transgredimini mandatum Dei.*

Aun

Aun mas aprieta el pensamiento la opinion de otros Hebreos, q̃ dicen no fue Doheg el Armigero q̃ se mato con Saul, sino el mensagero, q̃ llevo la nueva de su muerte, y rota de todo el exercito a David; y aunq̃ parece cosa improbable, q̃ siendo tan grande enemigo y perseguidor suyo, se quisiesse poner en sus manos, y sugetar al rigor de su vengança; pudo esperar el perdon en premio de su diligencia, y aun alguna grande honra en albricias del Reyno, q̃ aquel dia heredaba David, y lo dan a entender el bracalete, y coronatial, q̃ le ofrecio, como despojos del Rey muerto, y prendas de su obediencia. Pero lo mas cierto es (dado q̃ lo sea esta opinion) q̃ lo llevo la Divina Justicia, para castigar, y vengar sus culpas al modo, q̃ suelen los hombres, y para q̃ el mesmo Doheg con su afrenta, y muerte sirviesse, y aumentasse la gloria, y triunfo de David. Y creciessen los tormentos del mormurador, midiendo, y comparando su calamidad y miserias con la alta fortuna, y prosperidad del mormurado. Pondero agudamente Pacato en el Panegirico al Emperador Theodosio, q̃ vencido su contrario Maximo, muertos muchos de sus soldados, otros presos, y los demas puestos en huyda, consiguio por sus virtudes, y esfuerço la Vitoria, mas por sola su Fortuna la Vengança. Pues corriendo Maximo de unas partes a otras, de unas a otras ciudades, y no hallando acogida, ni seguridad en alguna, dio finalmente en manos de los Imperiales, q̃ sin quererle dar muerte le presentaron vivo a Theodosio: a quien habla el orador de esta suerte. Por ventura, o Emperador, tuviste esperança mas de q̃ te avisassen era muerto Maximo; o q̃ de la batalla traxessen la cabeça medio viva, aun no bien cerrados los ojos con la reciente muerte; y a lo sumo, q̃ huyendo, o resistiendose juntamente le matassen, y prendiessen? Pero quando jamas te vino desseo, ni passo aun por el pensamiento lo q̃ a sucedido, q̃ el mesmo se te guardasse y

Pacatus. in Pan. Theod.

y no quisiesse darse la muerte, pudiendo. Confiesso q̃ la luz de la Vida es amable, y la muerte horrible, mas quando se puede aquella dessear, o evitar esta. Quien guardo su Vida, para solo lisongear con su muerte al enemigo? si ya no es mas ligera la mano del Verdugo en el cadahalso, q̃ la del soldado en campaña, y la muerte publica, q̃ la oculta, y contodo esso pudiendo Maximo, como Capitan valeroso morir a manos de un Exercito, o a los suyos como desesperado, no quiso sino guardarse q̃ ver entre sus afrentas la Gloria de Theodosio, aumentar sus tormentos con el gusto del contrario, y con la felicidad del enemigo sus miserias. Verdaderamente sus Delitos le traxeron ala pena q̃ merecian. Habet nescio quos internos mens scelerata carnifices, aut ipsa sibi carnifex conscientia est, aut (quod magis credo) omni severius quæstione est ate interrogari. No se que verdugos interiores tiene, o Emperador, un hombre culpado, o su mesma consciencia le es verdugo, o a lo q̃ mas me inclino, q̃s fue sobre toda pena, q̃ tu siendo su enemigo, y vencedor, le examinasses, y condenasses como a reo. No veis Fieles pintada al vivo la pena, y muerte de Dohag; el se hurto en los montes de Gelboe al rigor de los Philisteos victoriosos, el huyo la muerte, q̃ con Saul, y su armigero pudo darse, el guardo para fin mas desdichado su vida, y lo que es mas cierto la Divina Justicia, illa Tyranni consilia excavit, illa et animum eius obtudit, et gladium, illa expeditam in vulnus manum percussit et tenuit. Esta cego los consejos del maldiciente, esta emboto sus alientos y espada, esta entorpecio la mano dispuesta para su herida, porq̃ quiso tomar venganca de tantos delitos al modo de los hombres, q̃ sus mesmas culpas le llevassen por su pie ala pena q̃ merecian; Dilexisti omnia verba subversionis (dice Augustino, sobre el Psalmo 51. q̃ habla ala letra como diximos

mos arriba de Doheg) eripe ergo te, si potes a submersione, Naufragium fugis, et plumbum amplecteris. Amaste todas las palabras de ruina, de calumnias, y destruicion de los inocentes, librate pues, si puedes de la que aora te amenaça, huyes el naufragio, y te abraças con el plomo que te lleva al profundo, Pensaste lograr la privança de Saul, y llegar al puerto de la honra, y cargo mas eminente, mormurando, y calumniando a David; mas tu lengua mordaz a sido el plomo que te lleva al profundo de las afrentas, y muerte, que padeces, viendo en ellas a quien persequiste glorioso, y a quien mormuraste desseoso de aniquilar, y echar del mando, constituido Rey de Israel, y que como tal por tu mesma boca te condena. Sanguis tuus super caput tuum, os enim tuus loquutum est adversum te. August. in Ps. 51 2. Reg. 1.

Esta es la pena que da oy Christo a los Fariseos, que pretendiendo sumergir a otros, quedaron sumergidos: venian a manchar con sus venenosas lenguas a los Apostoles, para costa de sus afrentas, conseguir la honra, y estimacion del Pueblo. Mas el señor salio a la defensa de sus Discipulos, y no contento con escusarlos, los quiso vengar al modo que suelen los hombres, aumentando la infamia de los Fariseos con la gloria de los Apostoles, y condenando, a vista de tos a muerte, y confusion eterna, los mormuradores que con sus lenguas solicitaban la confusion, y muerte de los inocentes. Que esto significan las palabras, y sentencia de Christo. Omnis plantatio, quam non plantavit Pater meus celestis eradicabitur. Todo arbol que no planto, mi P.e Celestial sera arrancado; y son las mesmas, que dixo David de Doheg. Propterea destruet te in finem; evellet te &a. y explican Theodoreto, y Remigio Antisiodorense; Evellet te ut infructuosam arborem; te que radicitus evulsum morte mulctabit. Porque amaste las palabras de calumnia, y mormuracion, propterea Hic. Matt. Theodoret. Remigius Antisiodorens. in Ps. 51.

propterea. Por esso te arrancara Dios como arbol infructuoso, y arrancado te condenara a las llamas eternas del infierno. Ay alguno Fieles, q̃ siga los passos de Doheg, e ymite a los Fariseos, q̃ pretenda medrar con calumnias, y mormuraciones, y alcançar honras con afrentas de inocentes? Si ay alguno decilde de parte de Dios, Deus destruet te, evellet te, Ay miserable Dohegs! Ay desdichado Fariseo! q̃ horrible sentencia, q̃ rigurosa vengança te amenaza! Tu ciego a tus delitos, lince a los agenos los condenas como si fueras Dios santo por essencia, Persequimini me sicut Deus. Dios se vengara como si fuera hombre, dandote con tus culpas en la cara y escudriñandolas, no para tu enmienda, sino p.ª tu condenacion como reprobo. Et sicut videt homo et tu videbis, y aumentando tus afrentas con la honra del perseguido. Dichoso mil veces el q̃ assi es perseguido! Pues logra en Dios muralla impenetrable, escudo de Plata fina para su defensa, y para offensa de sus enemigos saetas de fuego, y vengador riguroso q̃ le hara triunfar, y hollar la cerviz de sus enemigos. Dichoso mil veces? pues

Cant. 8. 10. podra decir con la Esposa. Ego murus, et ubera mea sicut turris, ex quo facta sum coram eo, sicut pacem reperiens. Yo soy un muro fuerte, y mis Pechos una torre incexpugnable desde q̃ halle paz en la presencia de mi Dios, q̃ mi Esposo, mi defensa, q̃ mi Gloria, y en el palacio del Cielo mi triunfo, precediendo en la guerra de esta vida su gracia. Quam mihi &.

Ad maiorem gloriam Dei, et Matris eius Virginis Mariæ sine reatu labis conceptæ.

Limæ. 22. Martii anno Domini 1645.

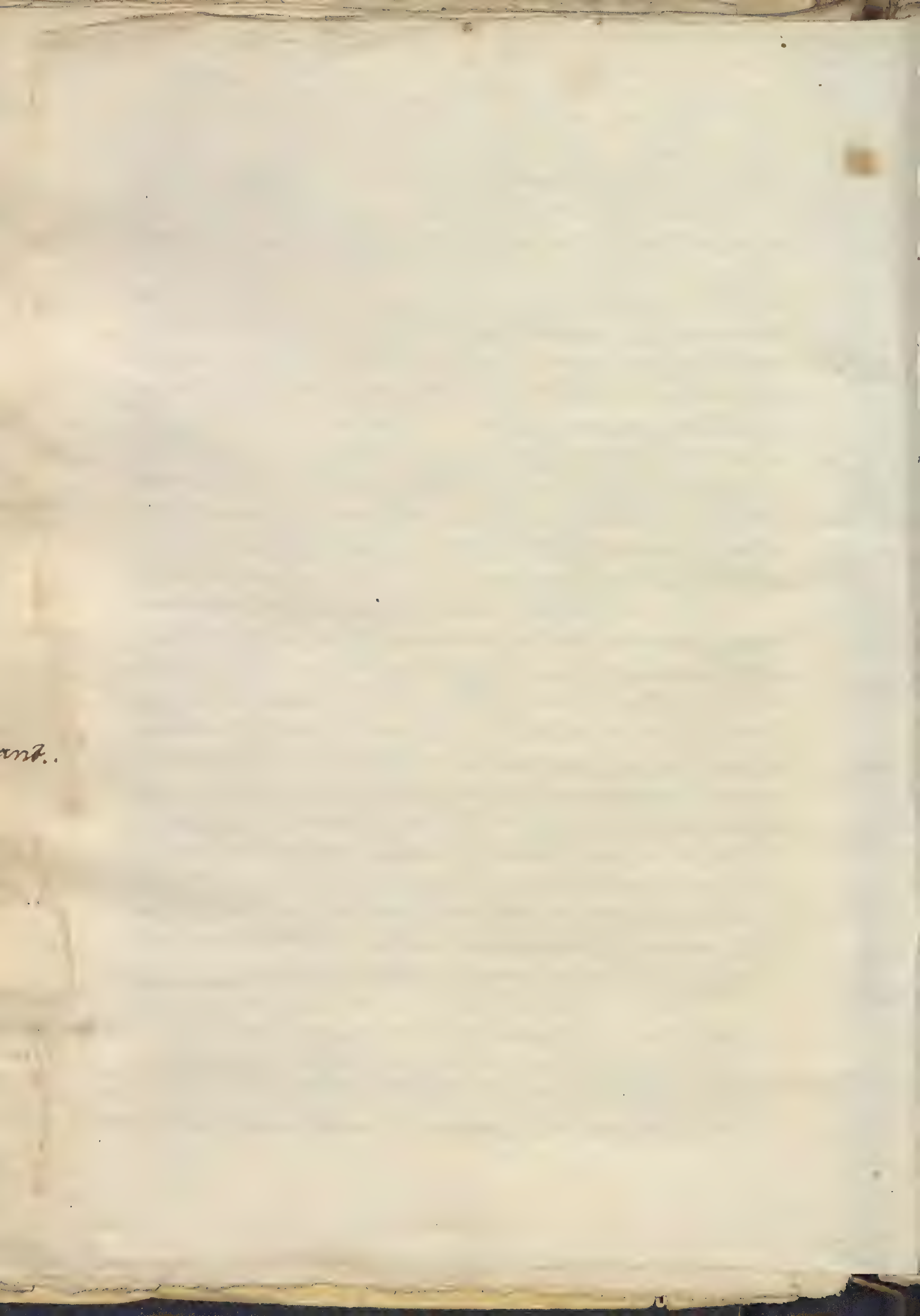
ant..

Jesus María Joseph

quare discipuli tui transgrediuntur traditionem seniorum, non enim lavant manus, cum panem manducant. Matheus 15.

Año de 89

Una cosa es reprehender los vicios, i otra mormurarlos ~~[illegible]~~; la mormuracion es veneno, la reprehension medicina; aquella irrita al delinquente, esta le sana; la correccion haze de malos, buenos: la detraccion de buenos malos; i no porque uno tenga derecho de reprehender, le tiene de mormurar. reprehenda el que govierna el pecado, no mormure del pecador, corrija el delito, no calumnie al delinquente; si la falta se puede corregir a solas, sacarla a plaça, no es emendar, sino infamar a quien la tiene; no escudriñe con curiosidad, ni busque que reprehender, sino vea con prudencia lo que ha de corregir: non quaerendo quid reprehendas (dice el sol de las ciencias Agustino) sed videndo quid corrigas. que lo contrario es condicion i vicio de fariseos: mirad los el dia de oy salir de Jerusalem, alguna gran cosa, negocio de mucha importancia tienen; pues siendo los cabeças i Principes dejan la corte i van a Galilea, donde estaba Xpto retirado con sus discipulos, que no basta retirarse un hombre de bien para huir las lenguas de los maldicientes. llegan al S.or con rostro severo, i algo demudados, q. como ministros tan diestros que saben [illegible]

colores, i hazenle cargo de que porque consiente, que no se laben las manos sus discipulos de comer. labarse las manos para comer, siempre pudiera limpieza, mas para cada plato, i tras cada bocado, superstición, i ociosidad de fariseos. que poco tenían que hazer estos hombres, que poco estudio en sus retretes, que poca oración en el templo, pues se andaban siempre por las puertas, plazas, calles, i plazas examinando, é inquiriendo vidas agenas. no pudo sufrir Christo su cavilaciones, i que quisiessen parecer limpios manchando á otros, i lucir escureciendo a sus Discipulos. i assi les preguntó con grave seño, i porque vosotros quebrantais la ley de Dios por vuestras introducciones? i siendo precepto natural, i Divino honrrar a los Padres, enseñais vosotros que los hijos son capaz de hazer donación de su hazienda al templo, les nieguen el sustento necessario. i de bido hazer una falta, passe, mas darle visos de virtud, i escusarla con nombre de santidad, intolerable hypocresía. assi la reprehendió el Señor diziendoles. hypocritas. que de lleno os coge la Profecía de Isaías, pues vosotros me honrrais con los labios, i me desconocéis, i frentais con el coraçon. parece en plata tales palabras del lisongero, i son escoria; i su labios que mas alagan, mas abrasan. luego convocando a sí la gente, le dio a entender, no son los manjares los que manchan, sino la intención con que se comen; que si vos ayunais por parecer penitente, que lo manchan

do, i si el otro come por necessidad esta limpia, en esto
se llegaron sus discipulos, i le dixeron que repara-
sse que se avian escandalizado los fariseos. de vues-
tras palabras S.or se escandalizan, i tristes dellos. pues
teniendo palabras de vida eterna, les parecen a e-
llos de muerte: i triste del auditt.o que en lugar de
sacar provecho, saca escandalo de los serm.es sin
duda no los viene a oir, sino a calumniar. no im-
porta, les respondio Jesu Christo, que como no son plan-
tas que ha puesto mi P.e es fuerza arrancarlas de
raiz; dexadlos ir, que son ciegos, i guian a otros tales,
i caeran todos en el profundo despeñadero. el
Il.mo mag.m.te a la pregunta que hizieron por d. P.e mi glorio-
so P.e los Apostoles, respondio que no manchaban
las viandas comidas con buena intencion, sino
los homicidios, adulterios, i demas peccados que
rebocaban del corazon a la lengua, i a las obras.
Vedes riguroso esta Christo con los maliciosos, be-
nigno con los sencillos, a los fariseos horrible,
a los discipulos amable; i pues a la pregunta
de uno solo, declaro a todos sus parabolas i mis-
terios, q.n duda que a la intercess.n de su M.e SS.ma
poderosa a alcanzar lo como dice S. Basilio
de Seleucia, lo que ninguna otra. quod nulli
usoratio posset assequi. Deipara opiranobis
contingant. nos comunicara abundante gra-
cia si se la pedimos con devocion diciendo.
Ave MARIA. Quare discipuli tui transgredi-
untur traditionem seniorum, non enim lavant manus

nus cum panem manducant. loco et cap. u bi su
pra. q.d

No ay cosa tan pesada a un hombre de bien, como
sufrir los ojos curiosos de un ruin, que ciego a sus ac
ciones haze anotomia de las agenas, no ve en si cosa buena
i las embidia todas. unos ojos inquietos, una atenci
on curiosa, una vista dañada; no mira a sus ruinas,
i desastres, i advierte los amagos, i el resbalar de otros.
a sus delitos mui ciego, mui perspicaz a los agenos.
ignorante de sus maldades, acusador i testigo
de las estrañas. a la satisfaccion de sus culpas
sordo, i certandose, i [illegible] a la inquisicion de las
que se finge, i desea en el mas perfecto. q. es natural
mente siendo un topo p.a ver sus faltas, es un argos
p.a las agenas. o vista venenosa, o mortal embi
dia. q. que sabia m.te ajusta la Divina Provid.a a
esta culpa la pena que merece. i es que padezca
en si la molestia que a otros causa. como se van curiosos, se apacien tenag[illegible]
ten en los agenos, en las suias; i pues el nota defectos
de otros, otros reparen tambien, i adviertan lo que
el tiene. no lo veis solo en el evang.o que tenemos
entre manos? mirad que prolijos llegan a X.to
los escribas i fariseos, i con que severidad acu
san una falta leve de sus discipulos. quare disci
puli tui transgrediuntur traditionem senio
rum? como permitis siendo M.o que vuestros dis
cipulos atropellen las tradiciones de nuestros
principes. pues no se lavan las manos q.do comen?
tan pequeña falta observan los hypocritas.

i no os inmutan las vras. maiores sin compar[on]
tan perspicaces q̃ ver una atomo, i tan ciegos a
unos montes? tan obseruantes de una tradici
on humana i ies cusada, i tan relaxados en los
Divinos preceptos, indispençablemte. neces[os].
et quare vos transgredimini mandatum Dei.
les dice Xpto. como vosotros siendo guias, a
trope llais el mandamto. del Dios? justicia es ti
go a tan obscura luz, i a tan ciegos linces, que
viene muy bien reprehension tan agria de las
faltas propias, aq̃ tienen tan madrugada la
atencion de las agenas. queriendo el sto. Job
ponderar la de sus amigos les dice en el capp. 19. qua
re persequimini me, sicut Deus, et carnibus meis
saturamini? porque ó crueles amigos, me perseguis
como Dios, i pretendeis con vras. murmuracio
nes i calumnias despedaçar mis carnes, i har
taros de ellas? que decis, Propheta Sto. parece que el
dolor os ha privado de sentido, i acabado la paci
encia en sus trabaxos? Dios puede perseguir a los
justos, ni los murmuradores imitarle? Dios aun
que en bien haia baxezas i vicios les tiene amor, los m
alos odio; Dios les pretende honrra, los malos ca
lumniar; Dios les quiere purificar, los murmura
dores mancharles. luego no os persiguen co
mo Dios. es al caso, i responde S. Odon Abad Clu
niacense, que Dios como summam perfectionis pue
de escudriñar i castigar con rigor los mas ligeros

defectos delos suios. pero que los hombres embu
eltos en sus culpas, i maldades no las vean, i ta
tambien las imperfecciones delos justos, es la
summa crueldad, i encarecim.to de persecucion.
ita ex infirmitatibus meis me affligitis, ac si
more Dei de infirmitate nihil habeatis. assi
me affligis (dice el S.to Job) por mis imperfeccio
nes. como si iguales al mesmo Dios fuerais in
capaces, i essentos dellas. mas con todo parece
que en el cap.o 10. hallo persecucion mas rigu
rosa q.do dijo. nunquid oculi carnei tibi sunt, a
ut sicut videt homo, et tu videbis? ut quaeras
iniquitatem meam, et peccatum meum scru
teris? hallabase el S.to Job tan cercado de do
lores, tan acossado de enfermedades, i tan
embuelto en miserias, que levantando los
ojos, i corazon al cielo, se queja amorosam.te á
Dios, i le dice: por ventura S.or teneis ojos de car
ne? veis como ven los hombres, para que inqui
rais mis maldades, i escudriñeis mis pecados?
pues que ponderaciones esta? Dios que es todo
ojos. Deus totus oculus est, que dixo Tertullia
no, ha menester los del hombre para ver sus
faltas? Dios que q.do mas amante le parecio á la
esposa un lince, similis est dilectus meus ca
preae, mi esposo es una cabra montes en la perspi
cacia de su vista, ha de mendigar la del hom
bre para escudriñar sus defectos. mal se enca

rece la luz del sol con las nieblas, y la vista de
Dios con la del hombre. como que v. Profetas. q.do os
murmuran los hombres, decis que os persiguen
como a Dios; y q.do Dios os aflige que os examina co
mo hombre. ya no nos cansemos que la m.or perse
cucion destos hombres es Juzgar como Dios, y el
m.or rigor de Dios inquirir y castigar como hom
bre. Si, que como es suma impiedad olvidar un
pecador sus delitos y corregir si fuera incapaz dellos,
y remitirlo ante a Dios, notar y condenar las mas peque
ñas imperfecciones del Justo, assi es suma severi
dad y Justicia olvidar Dios su misericordia y escu
driñar los pecados del impenitente, no p.a corregir
los, sino p.a tomar vengança dellos. como si fuera ho
mbre y molesta enemigo suyo. ut summo studio requi
ras causas? dice el Venerable Beda y quibus de
me capias ultionem. sois por ventura hombre, s.or
que andais buscando causas a v.ra Justa vengança?
y delitos, no p.a la correccion, sino p.a el castigo? con
firm.on de uno y otro tenemos en el Evang.o de oy Señores.
pues llegan los fariseos muy olvidados de sus cul
pas. como si fueran imitadores, o emulos de la ino
cencia divina. a calumniar un leve defecto; la
barse no las manos los Apostoles quare Disci
puli tui &c.ta y el S.or olvidado de su misericordia
por la rebeldia de ellos, como hombre que desea
vengar sus agravios, les da con la gravedad de
sus pecados en los ojos. et vos quare et vos transgre
dimini mandatum Dei propter traditionem vestram!

no q.e su enmienda, sino q.e se condenan; pues como impe
nitentes, i obstinados que resisten al espiritu de Dios
sino sus errados i tradiciones: omnis plantatio quam no
n plantavit Pater meus eradicabitur: avian de ser arran
cados i echados a las llamas del infierno. +

Pero veamos de donde se origina este daño en las al
mas, i tan malas consequencias en esta Republica; de
donde nace el que aya tantos seguaces de los errores baxa
tivos; pero de donde ha de ser, sino de la embidia i mor
muracion, tan vicios dividas en el mundo, i tan apode
radas de los hombres, que como ay en las ciudades car
pinteros, Plateros, i otros Artifices, tambien ai murmu
radores de oficio, que de todo dicen mal, i con especial
gusto de lo bueno. Invidia, dice el Prudente Seneca,
perniciosum optimis hostem, inimicos pravantes. ...
... procellas mare, quos ... fiducia ... emerge
re. es la murmuracion, i la embidia una borrasca ... que
asesta de ordinario a los mejores, al modo que las borras
cas rebientan mas peligrosam.te en la serenidad, quisieron
estan mas seguros, de donde como es virtud no te mer
los, es prudencia el evitarlos. ... 8.
de los cantares. ... exuberavit ...
... in die q. alloquenda est: no me
embarazo en la multitud, i aun contrariedad de in
terpretaciones que los doctos dan a estas palabras, porque
juzgo se han de atribuir al esposo, que con el desseo
de ia verla, i como acusando el tiempo de tardo, de
cia, mi esposa es pequeña, i parece que no acaba
de tener edad competente: que prevenc.n hare p.a el

allar no sabremos de donde se originó el que se es-
cribas, i fariseos estuviessen tan olvidados de sus
culpas, i tan atentos a las agenas; i es razon
es que lo reparamos para que huyamos los descamin-
os. por dos causas pues repararon en su indefec-
to tan leve de los Apostoles. la primera por ser
ellos unos maldicientes i deslenguados,
porque no ai cosa peor en el mundo. ni mas per-
niciosa a las Republicas que las lenguas
de los mormoradores. curioso quiso averi-
guar un Rei que era lo mejor, i lo peor del mun-
do. hermosa fue la curiosidad: no averiguaba
lo peor solam.te que como algunos tuvieran ce-
lo aborrecible, i hasta ora ha quedado celebre,
porque quiso saber lo mejor para seguirlo, i lo peor
al evitarlo. solicito una noticia que fue esca-
mola llama, en que a la luz que se buscava arder
que amedrenta. respondieron los sabios con va-
riedad en sus pareceres. que aun entre los mas
sabios esta lo principal en opiniones. el mas
discreto entre todos no hablo palabra porq.
es discrecion el silencio, i mas si callando se pue-
de decir se mucho. retirando se de alli le em-
bio al Rei una lengua entre dos platos. fue
discretissimo porq. hizo plato de la lengua, como
ella le suele hazer de las honrras. desta suer-
te sin hablar con la suia, dixo con aquella
lengua, que ella era lo mejor, i lo peor que en

el mundo avia acerto en callar, porque diciendo
no podia esplicarse mas bien. nada ai peor que la len-
gua si es mala, i no ai alaja mejor si es buena
la lengua. si es buena es un astro que infunde
en los pechos serenidades: si es mala es peder-
nal que centellea en los animos ardores. no
hablare de la mejor. porque donde ai tantos ella
bastantes elogios. de la peor he de hablar. pe-
ro donde se encontraran vituperios. esta es
la de los escribas i fariseos. esta la que el espi-
ritu Santo aborrece entre los 6. monstruos horri-
bles. sex sunt que odit Deus. linguam fallace-
m. la lengua fementida, falsaria, e inju-
riosa. Q[uan]tas ay destas lenguas en el mundo! pues
como ay carpinteros, plateros, i otros artifices,
ai tambien murmuradores de officio, que no so-
lo dicen mal de lo malo, sino con especial gus-
to de lo bueno. i a los murmuradores no maldicie-
n solo la noche, al dia maldicen de la luz, se o-
fenden i se desagradan de la hermosura, calu-
mnian la misma santidad. i a pareja las
maldicientes corto blason, i pequeña gloria
infisionar con el veneno de sus lenguas la
tierra, i assi lo escupen al cielo. por murmurix
et humorsunum, capitulo Anselmo laudunen-
se con aguda era superbalo quum de celo;
et altiss. la hermosura del cielo lo supo mira
i no decentia

dores despierta el apetito a la lengua del
maldiciente; no es el cielo sagrado remansa
nuevo q la mormuron humana. no es tan lstima
mas[illegible] consulta[illegible] ni el Empireo con ser tan
santo seguro de los q mormuran de m[illegible] mas ya
saben q desp[illegible]tan con mas osadia a las co-
sas mas perfectas. O impias lenguas! O
venenosos dientes! O infernales bocas!
que la mas perfecta, la mas clara i no cente
a es ina[illegible] pues[illegible] mas de vro fuego lo q.
estara libre de estas llamas! que dejan
sino abrasada, denegrida por lo menos
la fama mas limpia, i la virtud mas e-
minente? i con estar estos mormuradores lle-
nos de pecados, i abominables vicios,
no los ven, antes se fingen inocentes, i ta-
n libres dellos como si fueran verdade-
deros ingenuos como dice el Sagrado [illegible]
[illegible] ita nihil meta rationis, ac
si non essent homines terreni sed magis
[illegible] celestes. assi traspassa, i atropella
la lengua destos los limites de la ra-
zon, assi mormuran de lo mas santo como
o si no fueran hombres de la tierra, si
no dioses del cielo. persequimini me,
sicut Deus no lo ve [illegible] los fariseos de[illegible]

que ciegos a sus delitos huellan i in re
paro los mandam.tos de Dios, i advier
ten si los Apostt.es se lavan, o no las manos
contra las tradiciones de los hombres.
quare discipuli tui transgrediuntur tra
ditionem seniorum: pero no quedareis
ufanos hipocritas maldicientes, an
tes si vencidos con vuestras mesmas armas,
presos en las m.os mas crueles que arma
bais a los inocentes, i abrasados en el
fuego que preveniais a tan sag.os campio
nes. porque si vras palabras eran pla
ta falsa i saetas abrasadoras. las
del S.or que saca la defensa de sus Dis
cipp.os son torreones i escudos de pu
rissima plata, i llamas ardientes que
sacando a luz, i dando a entender sus
vros enormes delitos. et quare et
vos transgredimini mandatum Dei?
desvanece vros intentos, i los confun
de con vras mesmas murmuraciones i ca
lumnias.
La Seg.da razon porque los escribas i fa
riseos se pararon en un defecto tan le
ve de los Apostt.es fue porque no esta
van bien con ellos, i sus Discipp.los i era

consequencia forçossa que hablassen
mal, sin atenc.on a otras cosas. no se que
diga de este estilo tan ussado entre los
hombres. que sea lo mismo de las
uno de estas bien con otro que hablar
mal de el. con un texto declarare
lo que juzgo.
En el camino de Tamnata se encontraron con
de repente con un leon formidable: a veres sin
buscarlos se cara a cara un hombre lo se encu
entro: la fiera le presento la batalla. con br
io recibio el abançe el Nazareo: q. de grosso
ca es inescusable la pelea. embistieron se i
pelearon la fiera como un leon. i Sanson con tal
pujança que partiendo la por medio la tierna
le por Vandera de su triunfo. con bizarria
riñeron ostentando uno i otro el valor de sus
fuerças. mas despues portaronse como los q.
ne estan reñidos que de las cuchilladas de las
manos se remiten a las heridas de las lengu-
as. l quitad de ay. que desdize esso de lances tan
valientes i leones generosos. la boca del leon
se lleno de dulçuras: i no se leo nisi favus melli-
s. la del Nazareo rebosso alabanças. de fortis
egressa est dulcedo. paro el lance de la conti
enda sin tomarla en la boca ni el leon ni el o.

riosam.te vencido, ni el Miuny ante Nazares, se
vieron en la boca del leon para ver de un nel. tar
us mentis. i en la del Nazareno a la aclamac.n de ce
lebridad. de forti. no dijo San, con el que me a
cometio temerario, ni el que quedo vencido,
que memorias del pasado ueran vehanias
q.a es de rar o ciego. de forti, dijo, el noble, el ge
neroso, el valiente, el acertado. Creanlas
contiendas las que o trece el lance solo de pa
so. i no via. o no se busquen que tienen primor en
encontrarse, aun con el que de ellas se desvia. lo
empanandose sean las de todos, como las bocas
destos combatientes. dejese ele les a los fariseos i es
cribas cebarse en hablar mal, hasta en rango
sentar las piguelas. pero hombres de bien,
de sangre illustres, leones en la generosidad,
i Nazareos en el valor han de apagar el fuego
de la ira con el rocio de las alabanças. han de
hacer que la memoria no tenga comercios
con lo pasado. el mismo es tan mal hacer es
empeño p.a hablar bien. i mas si se hablo bien
en algun tiempo del que aora se habla mal
porque este mudar de estilo es declarar la pa
sion, i el encono.

Vease en la Escritura como llamo a Samuel
el Rei Saul. compania de llamarle Profeta g

Varon de Dios: quid faciemus ad virum Dei?
num hic est videns? que se oid le de aya poco.
in quo loco sunt Samuel et David: donde
esta Samuel? dudareis aora porque al
buscarle pregunta por Samuel aviendole
siempre llamado Profeta i varon de Dios, q
ne se hizieron aquellos renombres ilustres?
dexmerecio los Samuel? no queresera el m
ismo. pues qual fue la causa de tan desig
nal idioma? el [illegible] de [illegible] iratus
iracundia interrogavit et dixit, ubi sun
nt Samuel et David: enojose Saul, i el eno
jo le obligo a mudar estilo. el que antes
era Profeta S.to enojado Saul, ni era S. ni Pro
feta, solam.te era Samuel. Samuel no se mu
do, enojose Saul. no estava la falta en el ob
jeto, que era de la misma suerte esclareci
do, la potencia fue la defectuosa que se cego
con la ira iratus iracundia. de aqui na
sio que, nuesse enfadoel mismo Samuel q
ue antes era gusto. de aqui que solo fuesse
Samuel, el que era Profeta i varon de Dios.
esto obro la ira en Saul, lo mismo obra en
q.tos no apagan a[illegible] tan a m.te su fuego. Aquel
los Señores, aquellos catolicos. hablen de Xpto
i sus Discipulos los escribas i fariseos: acce
sserunt scribae, et Pharisei dicentes. eran

maior hombres, i havian de hablar mal, que cada uno habla como q. es. en hombre de bien, aunque aia encuentros, aunque aia dificultades, han de hablar como quienes son.
los escribas i fariseos dicen. dicente. mas que dicen? como, i de que manera dicen? esto es lo mas reparable i doctrinal. quare discipuli tui transgrediuntur traditiones seniorum. como sufres, que tus discipulos quebranten los estilos i ceremonias que autorizaron los Antiguos. respondioles Xpto. quare, et vos transgredimini mandatum Dei propter traditionem vestram. i quare de los respondiendo a otro quare, porque hazian como otro quare, es el modo mas indigno de hablar. hallavanse ellos con m.or delito, como era quebrantar un mandato de Dios, i hablavan de los Apostoles que eran transgressores de las ceremonias antiguas. no reco mo no se estremece de hablar de otro q. en se halla complice en m.or delito. porque ha de estar herir la flaqueza de una muger, el que esta de lascivia i fragilidad? porque ha de censurar que otro no pague el que a drogarse haze dueño de haziendas? porque ha de encarni

parre contra el prudente dissimulo dela jus
ticia, e lo que a cara descubierta es injusto
i tirano! mas que estraño. es de aun no ver
el usso de hablar que los maldicien
tes hablan con publicidad las culpas
de otros, jusgando assi quedar libres. dela
culpa

Estava entendiendo a David que defiendo a estos no
mbres dize que sus bocas son sepulcros. sepul
chrum patens est gutur eorum. es profunda la
sentencia i si penetrar su fondo. es ella dun se
pulcro. lo que se desperdicio era tiera, o parecia
hombre. aora es negro en tras vio figura. que des
figurados salen los sujetos destas bocas
sepulchros, no parecen lo que eran, ni son lo que
parecian. del sepulchro salen unos huessos
roidos que al entrar en el no se divisavan.
estas bocas de roer hasta los huessos, i de
enterrarlos hazen patente i notorio lo que ma
s se escondia. lo que entro en el sepulchro
se podia ver: aora no esta p[ara] visto que ofen
de con su horror. en estas bocas el sujeto
mas tratable se buelve horrible. lo que se en
trego al sepulchro fue un cuerpo entero: lo que
se ve es un total estrago. en estas bocas la mayor en
tereza es fatal ruina. al entrar en el sepulchro

el cuerpo le conocen todos, despues no ai q.en lle
gue a conocerlo: destas bocas salen los suje
tos tales que ninguno los conoce. sepulchros
son estas bocas. el sepulchro publica aqui
iace D.n fulano. si vamos a verle le halla
mos sin prenda alguna de hombre. la ca
usa destos destroços no es el sepulcro. el
sepulchro no ser q. en ha causado este horr
or: i lo publica en cabeça de D.n fulano.
Si. pues porque no dice. io causo este des
troço, io soi la causa desta ruina. porque
estas es la propiedad del sepulchro que
lo que el haçe no quiere se le atribuia.
O bocas de sepulchros todas hediondeçes
i horrores! aqui iace dize la tumba: i en
vras bocas iacen todos porque a ningo
dexais a vida. el sepulchro ostenta un es
pecioso titulo, i despues sale con usurarse:
gran sujeto decis, i luego le exalais afea
do sin dexarle prenda, ni parte de esti
macion deshaçeisle del todo, lo poneis e
cho tierra i siendo vra la culpa m.or de
este estrago decis que es culpa del suje
to. o bocas peores que sepulchros que el
sepulchro se cierra i qualquier loza lo
acalla: mas los sepulchros destas bo

car sus tan siempre con la boca abierta, y a
saular en descredito del proximo lo que
es en el mor. delito: sepulchrum patens est
guttur eorum. de esta ruincalidad fueron
las bocas de los fariseos, i escribas. se-
pulchros que encerrando en si toda a asco-
sidad de horrores publican. aqui iace
N. fulano por hazer patente el horror de su
ruina estavan ellos con todo horror,
i asco de culpas sin acatar leies divi-
nas, i buscaban que fuese por H. hazian des-
precio de las leies de sus ancianos: quare
discipuli transgrediunt traditionem
seniorum.
esto hizieron los escribas en su modo de ha-
blar. esta fue la manera de decir los fari-
seos contra los discipp.os del Sr. esta mane-
ra de decir, i modo de hablar tiene oy
en el mundo muchos discipp.os aquel di-
ce aquella habla, i que habla aquella,
i que dice aquel, el defecto deve de la ve-
cina, estando ella notada de maiores
defectos en toda la vecindad. la culpa
ligera de su proximo q.do el esta sumergi-
do ciegam.te en maiores culpas. este es el
horror de sepulchros: Si. este es hablar

como fariseos? si. esteez. digolo con tresio
luc.^n esteez el medio de condenar su ral
mas. mejor que io lo dira la prueba.
Quis est homo qui vult vitam? q. es el
hombre que quiere vivir? rara preg.^ta io
dixera que hombre ay que el vivir no sea
su primera ancia i deseo? digalo este temor
de la muerte que a todos los sobresalta.
pero detente dice el Venerable Beda
en lo sino que no habla David desta vi
da temporal, de la bienaventuran
za pregunta, i de la vida eterna. aí bue el repo
dero ram.^te la diff.^d cultad. ai alguno que no qui
siera salvarse? el mar de ralma dos en su sobr
as tiene deseo de que se salve su alma p.
ues que quiere decir el Profeta q.^do pregunta
que q.^en es el que se quiere salvar? io os lo di
re. no pregunta, sino que afirma, como si
dixese sabeis q.^en es el que camina p.^a salva
rse. quis est homo qui vult vitam, scilicet
vitam beatam. qui prohibet linguam suam
a malo, et labia sua ne loquantur dolum. so
lo aquel tiene la mira en su salvac.^n que pone
freno a su lengua p.^a q. ue no hable mal. aqu
el. solam.^te aspira a salvarse que refrena sus
labios p.^a que no usen de blasfemias. falacias men

bras, ni artificios. esse solo! si clama el Propheta.
quis est homo qui vult vitam beatam? qui ipso
habet linguam suam a malo, et labia sua ne
loquantur dolum. luego seran preciosissimos
los alem. porque hablan mal, aunque dig
an que dessean ser salvos. ni sicatolicos.
O que santo, oque bala, y comoiere! oque
Buenos i como espanta! la condenacion de los
Escribas i no Ira cauza fue ra por lo mal que
e hablaron de los Discip. siendo ellos
tan malos en la mentable ruina, sin
nuevo titulo la oracion ara el dolor tan
oia de mal decir en los Apost. laquie
bra de una ceremonia, que brantando
ellos las leies divinas. porque lo que Dios
abborrece lo castiga en las llamas in
fernales. i lo que mas aborrece Dios es,
linguam fallacem. una lengua que co
mpra i vende con moneda falsa la bue
na opinion de los proximos. que dellos
ai vendidos, i compradores de malas len
guas! una sangrienta lengua que saca la sangre
de otros para verse tan limpia como la sangre
de los que dellos ai manchados destas
lenguas que animissimamente viles, porque lo
limpio, i lo puro nunca mancha! una
lengua venal que no busca mas viandas
para alimentar su mala vida que hazer la

tillo de las vidas de otros. que dellos ai sin
honrra por aver se echado en la ruia es
las lenguas maldicientes. una lengua
airada que no ai fuego abraçador como
ella. que dellos ai abraçadores i consu
midores el raio es [illegible] tizon de estas ar
dientes lenguas. una lengua que como pi
ncel del demonio se emplea en borrar a fe
aldades de carbon lo que el mesmo dios
pincelo a rasgos de bellissi.os colores. que
de hermosuras que de noblezas se ve
n tiznadas i obscurecidas por estas len
guas. una lengua que plasca lo mas es
condido contra el honor age no i que
artificiosa m.te esconde lo que a el te +llo
des ilustra que dellos re[illegible] infama
dor. mas como sus lagrimas seran ri
sas mirando a Dios. i las risas del mal
dicientes seran eternas lagrimas. +
Concluio catolicos con la efficacia i persua
siva de unos avisos m.tos divinos. Solo sera
l va q. en refrena su lengua. luego la debe refre
nar el que desseare su salvac.n Dios abomi
na de lenguas artificiosas, tramoieras
i falsarias. luego el que no quiere ser abo
minable a Dios debe corregir en su lengu
a el artificio. la falsedad, i doblez. Por
[illegible] i escribas infames ha
blan siempre mal. luego el que se precia

de noble ha de poner su studio en hablar bi-
en. solo enemigos declarados de sy so ce-
rrando los ojos a propias culpas graves
publican las agenas que son leves, y si aca-
sso son culpas. luego debe serrarlo sojos,
a agenas culpas, i emplear la atencion en las
propias q. quien no quiere ser enemigo de si
mismo, ni caer en el precipicio de una condenacion eterna.
+ maravillosos mios! que poderá avra para ~~refrenar la vo~~
~~racidad destas lenguas, para~~ retirar a los ho-
mbres deste camino tan de perdicion, i reducir-
los al de vra amistad i gracia. que favor para
refrenar la boracidad destas lenguas, i de-
tener el furiosso impetu de sus arrastos. mas
que otro pudiera ser, sino el de MARIA SS. su
turris edificata. torre edificada a todo costo
i empeño. i para que? ad suspendendum mo-
ra. traslada el griego. para suspender i a mu-
las lenguas. que las ruines es bien que se
suelquen. para poner freno a las que hablan
mal, que sin esta rienda se arrojaran
al profundo del despeñadero. esto es el ministerio
de essa torre. turris edificata ad suspen-
dendum ora. i este ha de ser el mayor empeño
de vro poder, el mas costosso empleo de vra
gracia, para que por medio de ella caminemos

seguro a la gloria, ad quam ett.a
laus Deo, virginique Deipare
sine macula concepte

osans.

Jhs. Maria y Joseph.

Sermo pro D. Joane de Deo die 8 martij Ann. Dni 1719

Salutacion.

Temeraria arrojo el de mi ambicion, y [illegible] cia [illegible] mi [illegible], y [illegible] [illegible] [illegible], [illegible] quien [illegible] el [illegible] [illegible] [illegible] [illegible] [illegible] [illegible] [illegible] [illegible] [illegible] [illegible] [illegible] [illegible] [illegible] tan [illegible] temores, [illegible] Sabiduria [illegible] [illegible] [illegible] [illegible] [illegible] [illegible] [illegible] [illegible] [illegible] [illegible] [illegible] [illegible].

[illegible] [illegible] [illegible] [illegible] [illegible] [illegible] [illegible] [illegible] [illegible] [illegible] [illegible] [illegible] [illegible] [illegible] [illegible] para [illegible] se asoman los [illegible] el Corazon [illegible] [illegible] [illegible] [illegible] [illegible] [illegible] [illegible] [illegible] [illegible] [illegible] [illegible] [illegible] [illegible] [illegible] Mundo, [illegible] el [illegible] [illegible] [illegible] [illegible] [illegible] [illegible] [illegible] [illegible] en Dios [illegible]

[illegible] [illegible] [illegible] [illegible] [illegible] [illegible] [illegible] [illegible]
[illegible] [illegible] [illegible] [illegible] [illegible] [illegible] [illegible]
[illegible]. [illegible] [illegible] [illegible] [illegible] [illegible] [illegible]
[illegible] [illegible] [illegible] [illegible] sermon, con [illegible] [illegible]
[illegible] [illegible] [illegible] [illegible] [illegible] [illegible] [illegible]
[illegible] una [illegible] [illegible] [illegible] [illegible] [illegible]
[illegible] que [illegible] [illegible] [illegible] [illegible] [illegible] [illegible]
el [illegible] [illegible] [illegible] difícil que [illegible] el corazon
con la [illegible] [illegible] [illegible] el aliento para el [illegible]
lo que [illegible] y así [illegible] [illegible] [illegible] [illegible]
[illegible] [illegible] [illegible] todo el [illegible] [illegible] [illegible]

[illegible] el [illegible] [illegible] entre este [illegible] [illegible] [illegible]
primera y segunda [illegible] los [illegible] con que [illegible] [illegible]
[illegible] [illegible] [illegible] [illegible] [illegible] [illegible]
[illegible] [illegible] [illegible] [illegible] [illegible] [illegible]
primero o segundo sermon [illegible] [illegible] [illegible]
[illegible] [illegible] [illegible] [illegible] [illegible] pero el [illegible] [illegible]
[illegible] [illegible] en [illegible] flaquea el ánimo, se [illegible]
[illegible] el Espíritu [illegible] el Corazon se [illegible]. [illegible]
en [illegible] Voces clamar [illegible] [illegible] [illegible]. [illegible] [illegible]
[illegible] [illegible] [illegible] [illegible] [illegible] [illegible] [illegible]
[illegible] [illegible] [illegible] [illegible] [illegible] los [illegible] [illegible]
[illegible] [illegible] [illegible] [illegible] [illegible] [illegible]
[illegible] [illegible] [illegible] [illegible] [illegible] Voluntad
[illegible] [illegible] [illegible], [illegible] que el [illegible] [illegible]
[illegible] [illegible], porque [illegible] predicar el [illegible] [illegible]
pero con [illegible]. [illegible] [illegible] [illegible] [illegible] [illegible]
atención que [illegible] [illegible] [illegible] repetir [illegible]

Empeño fue [illegible] de mi [illegible] [illegible] que de mi [illegible]. [illegible]
el primer sermon, el David [illegible] [illegible] las ovejas para el
[illegible], [illegible] [illegible] [illegible] el [illegible] [illegible] fee para [illegible]
los [illegible] [illegible] [illegible], [illegible] con la [illegible] sobre los hombros
[illegible] [illegible] [illegible] [illegible] [illegible] [illegible] [illegible]
[illegible] [illegible] [illegible] Angeles, [illegible] [illegible] [illegible]
el [illegible] de la [illegible] [illegible] [illegible] [illegible] [illegible]
[illegible] [illegible] [illegible] [illegible] [illegible] [illegible]
[illegible] [illegible] [illegible] [illegible] [illegible] [illegible] [illegible]

[illegible] Patriarcha [illegible] [illegible] naturaleza [illegible] [illegible] Dios [illegible] ley [illegible] [illegible] Iglesia [illegible] [illegible] Dios [illegible] Dios [illegible] [illegible] Dios [illegible] [illegible] poner [illegible] [illegible] [illegible] [illegible] [illegible] [illegible] [illegible] Monstruosa [illegible]

[illegible] entre en el segundo Ingenio deseoso [illegible] [illegible] Dios Era Monstruosa ymagen de Dios [illegible] genero de ymagen fue Su[illegible] de Dios porque el ser solo ymagen que [illegible] era comun Elogio de Santos, [illegible] por prerrogatiua de Christo ya se auia de arreglar a terminos comu[illegible] ni quien era singular como ninguno. Dixe con Hugo que auia [illegible] per [illegible] y otra de fundicion [illegible] imago per fusion. [illegible] pincel, Protogenes al [illegible] [illegible] al fuego, porque [illegible] [illegible]

[illegible]

[illegible] adquisitio [illegible]

[illegible]

[illegible] nervios [illegible]

[illegible]

[illegible]

[illegible] sacando [illegible]

siendo [illegible], que [illegible] quiso [illegible]

[illegible] siendo [illegible]

[illegible]

El [illegible] Dios, y en que [illegible]

los pintores [illegible] por agotiliony colores. [illegible]

[illegible] los pinceles [illegible]

[illegible]

[illegible] Dios [illegible]

[illegible] lineas [illegible] el pincel [illegible]

[illegible] sentia [illegible]

[illegible], el Real [illegible] colores

[illegible] Dios

y el Noble [illegible]; que [illegible]

[illegible] retrato, [illegible]

[illegible] Dios [illegible]

[illegible] Dios [illegible]

[illegible] Dios [illegible]

Assi quedo su lienzo. [illegible] Dios [illegible] copia [illegible]

[illegible] el gusto con las nobles complacencias [illegible]

[illegible] retrato, [illegible]

[illegible] Dios [illegible]

[illegible]

[illegible] y [illegible] [illegible]
esta assi porque [illegible] del Apeles. resultavan [illegible]
[illegible] mas [illegible] la [illegible]
[illegible] mas [illegible] mas perfecta [illegible]
[illegible]
[illegible]
[illegible]
[illegible] las [illegible], y assi tiempo no [illegible]
[illegible] para [illegible]
[illegible] que [illegible]
[illegible] el [illegible] al [illegible] y ello por [illegible]
que [illegible] en [illegible]

Thema = Diliges Dñum Deum tuum ex toto corde tuo, [illegible]
et proximum tuum sicut te ipsum. Mattheo
[illegible] [illegible] [illegible]
[illegible] Joan. 6.

[illegible]
[illegible]
se le han de dar artificiosos aliños: que [illegible]
[illegible] a su [illegible] [illegible]
[illegible]
[illegible] unos dicen que sois [illegible] que
[illegible] otros dicen que sois [illegible]
[illegible]
[illegible]
[illegible]
[illegible]
[illegible]
[illegible] a los [illegible]
[illegible]
[illegible]
[illegible] pemina est [illegible]
[illegible]
[illegible]
[illegible]
[illegible]

[illegible] Abrigo [illegible]
[illegible]
[illegible] ..os q[illegible] [illegible] comunidad
[illegible] el [illegible]
[illegible] Dios [illegible] y [illegible]
[illegible] se copió [illegible] [illegible] [illegible]
qo [illegible] que [illegible]
dad [illegible] copió [illegible]
[illegible] consequencias [illegible]
[illegible] de todos [illegible]
el [illegible] tormento, [illegible]
[illegible] de los [illegible]
de estas piezas [illegible] Elig [illegible] Jesu [illegible] y [illegible] Joseph [illegible]
Apeles [illegible] el [illegible]
[illegible] de los [illegible] [illegible] de la V[illegible]
Dios.

[illegible] el V. P. D. [illegible] [illegible] S.
[illegible] Pintura [illegible] copia de A[illegible]
[illegible] El copia [illegible]
[illegible] el original [illegible]
[illegible] retratar al pincel, [illegible]
[illegible], [illegible] [illegible]
[illegible] Apeles [illegible]
[illegible]
[illegible] que las tablas [illegible]
[illegible] los colores [illegible]
[illegible] al [illegible] de los Padres [illegible] Dios [illegible]
[illegible] con varias [illegible]
[illegible] como Serafhin se [illegible]
Confesores [illegible] que podía [illegible]
[illegible], [illegible] en la salvación de las almas [illegible]
va todo el [illegible]
[illegible] el S. [illegible]
[illegible] al [illegible]
[illegible] del Original [illegible] la copia [illegible]
[illegible] Vino [illegible]
[illegible]

[illegible] Cabeza por gra[illegible] [illegible] las [illegible]
[illegible] de [illegible] a Dul.e de Dios a pintado al
[illegible] de los [illegible], [illegible]
[illegible] al Disipulo amado [illegible]
[illegible] [illegible] esa imagen. V[illegible]
[illegible] [illegible]na, pero [illegible] los prodigios [illegible]
[illegible] la imagen de S. Rafael, nombre es [illegible] de Dios pues
como corres en el linear de Espiritu [illegible] que copiases
esse espiritu Angelical, [illegible] Angel [illegible]
[illegible]. [illegible] [illegible] [illegible]
[illegible] [illegible] [illegible]
rasiones [illegible] los [illegible], porque [illegible]
[illegible] [illegible] [illegible] hoo. [illegible]
mente copiado. [illegible] [illegible]
[illegible] [illegible] hoñs [illegible] hoñs. quien es S. [illegible]
Un pintor dice que es [illegible] de [illegible] Evang.as del [illegible]
con las suabes [illegible] [illegible]
[illegible]. Otro pintor dice que Dul.e de Dios [illegible]
[illegible] formado [illegible] que [illegible] es S. [illegible]
[illegible] el Angel S. Rafael, [illegible]. [illegible]
[illegible] que aun es mas S. [illegible] de Dios porque [illegible]
el [illegible] hijo de Dios como le saco [illegible] de ante de todo
[illegible] Joann. Baptista. [illegible] de Dios [illegible]
[illegible] el Evang.ta amado [illegible] S. Rafael [illegible]
[illegible] Dios [illegible] Sacramento, que [illegible]
[illegible] de muchas [illegible]. [illegible]
[illegible] [illegible] razon [illegible]
[illegible] [illegible] de los amores de Dios [illegible] proximo
[illegible] la ley [illegible] el Evang.o [illegible]
[illegible] los amores de Dios y [illegible]
proximo [illegible] Dilites proximu. [illegible] Dios
[illegible] [illegible]
[illegible] [illegible]
S. [illegible] Dios al [illegible]
como [illegible] al monte de [illegible]
[illegible]. [illegible]
[illegible]

yen-

[illegible] de ciencias [illegible] [illegible] apuntadas y [illegible]
[illegible] del [illegible] de [illegible] [illegible]
la Vnion [illegible] mayor dun [illegible] y perfectissimo porq.
[illegible] Sanctissimo [illegible] Opalo prodigioso
[illegible] piedra tenia [illegible] Carbunclo
los Resplandores, del [illegible] que [illegible]
valor [illegible] porque tenia [illegible]
gulo [illegible] la sabiduria ardiente de los amores di
[illegible], del Espiritu [illegible] lo resplandeciente que
[illegible] curacion de los enfermos, y del [illegible] de [illegible]
tenia sin marchitar la esperanza [illegible] y mas
[illegible] desacreditos [illegible] corona [illegible] [illegible]
golpes [illegible].
[illegible] Señores la pintura de Juan de Dios [illegible]
lienzo [illegible] primores perfilo prodigios la gracia [illegible]
[illegible] la Naturaleza. y alienta tan llena de [illegible] tan
abundante de luces [illegible] el Santo [illegible]. corre un
velo al lienzo de Juan de Dios; Juan de Dios dice es un Varon
[illegible] ese lienzo corranse velos [illegible]
que no fuera preciosa la perla sino estubiera [illegible]
[illegible], No se descollara Reyna la granada sino
[illegible] velos su Magestad las [illegible]
[illegible] principe de los [illegible] sino Viniera tan
[illegible] la codicia mas perspicaz no [illegible]
fuera Juan de Dios Opalo peregrino, sino [illegible]
la Vista para que curiosos [illegible] le registren [illegible]
[illegible] circunstantis [illegible] et ofuscat in
tantis quod in perspicuum [illegible] al lienzo de Juan de
Dios toda la gracia [illegible] sino [illegible]
mas a su imagen, y sino se echaran Velos a su perfeccion.
pues nunca se tienen sino por celosias las [illegible].
[illegible] hablan los [illegible], [illegible] las Voces [illegible]
[illegible] el [illegible] de [illegible] [illegible] paz.
que paso [illegible] tan [illegible] como [illegible]
[illegible] siendo el camino [illegible] como [illegible]
[illegible] que los pasos [illegible]
[illegible]
[illegible]

Voces sea [illegible] [illegible] confuso [illegible]
[illegible], pero porque no [illegible] [illegible]
[illegible] atribuien la [illegible]
Voces a magnitud del objeto [illegible]
[illegible] aso.

[illegible] S. Diego. [illegible]

[illegible]

[illegible] ayr Joanes baptista. [illegible]

[illegible]

[illegible] mas que quando lo manifiesta mejor.

[illegible]

[illegible]

dia como [illegible] repetido [illegible]

[illegible] para dos [illegible] manos [illegible]

[illegible]

[illegible] y le respondia [illegible]

[illegible]

Jusiticia [illegible] para [illegible]

[illegible] porque [illegible] ella estaua [illegible]

[illegible]

[illegible]

[illegible] [illegible], [illegible] [illegible] [illegible] [illegible] [illegible]
[illegible] [illegible] [illegible] [illegible] [illegible] [illegible] [illegible]
[illegible] retirado. fue acerto porque [illegible] [illegible]
[illegible] [illegible] por los [illegible] de [illegible] [illegible]
[illegible] [illegible] [illegible] [illegible] [illegible] [illegible] [illegible]
se [illegible] sus [illegible]. [illegible] poco [illegible] se [illegible] [illegible]
to, porque no se si entro de las [illegible] [illegible] [illegible]
[illegible] soberanas sus [illegible]. [illegible] [illegible] [illegible] [illegible]
quanto mas [illegible] [illegible] [illegible] [illegible] [illegible]
[illegible] mas manifiesto quando [illegible] [illegible] [illegible]
pues no por [illegible] el carbuncl[o] en las entrañas de [illegible]
[illegible] se [illegible] la fineza de sus [illegible] que [illegible] [illegible]
[illegible] la Magestad [illegible] [illegible] [illegible] [illegible] [illegible]
[illegible] [illegible]ciones [illegible].

[illegible] [illegible] cerco dell[o] Espejo de una [illegible] [illegible]
Moises [illegible] [illegible] dice el [illegible] Espejo [illegible] [illegible]
[illegible] [illegible] [illegible] in [illegible] [illegible] [illegible] [illegible] [illegible]
[illegible] siendo [illegible] [illegible] [illegible] [illegible] [illegible] [illegible]
[illegible] [illegible] de una [illegible], sino [illegible] [illegible] [illegible]
[illegible] que eran [illegible] los [illegible] que de su [illegible] [illegible]
[illegible] non [illegible] [illegible] [illegible] [illegible] [illegible] quas
de donde le vino a Moises la [illegible] [illegible] [illegible]
[illegible] que [illegible] [illegible] [illegible] [illegible] [illegible]
[illegible] [illegible] [illegible] [illegible] de la [illegible] dice [illegible]
[illegible], y [illegible] immenso [illegible] [illegible] in [illegible] [illegible]
[illegible] [illegible] [illegible] produxit. [illegible] que si [illegible] sabe [illegible]
[illegible] [illegible] [illegible] [illegible] [illegible] [illegible] [illegible]
[illegible] que se [illegible] mas [illegible].

Ostentase pues [illegible] escondido [illegible] [illegible]
mas soberano [illegible] de [illegible] de la [illegible] [illegible]
[illegible] luces [illegible] [illegible] [illegible] el sol [illegible] [illegible]
[illegible] [illegible] [illegible] [illegible] [illegible] [illegible]
[illegible] quando se [illegible] [illegible] [illegible] [illegible]
[illegible] [illegible] [illegible] se [illegible] [illegible] [illegible] [illegible]
sereno.

[illegible] [illegible] [illegible] [illegible] [illegible] [illegible]
[illegible] [illegible] [illegible] [illegible] [illegible] [illegible]

[illegible] [illegible] [illegible] [illegible], [illegible] [illegible]
[illegible] [illegible] [illegible] [illegible] [illegible] [illegible] [illegible], [illegible]
[illegible] [illegible] [illegible] sangre, [illegible] que [illegible]
[illegible] [illegible] Corazon, para [illegible] [illegible] en los actos de
[illegible] [illegible] [illegible] [illegible] [illegible] [illegible] [illegible]
[illegible] [illegible] [illegible], [illegible] [illegible] aqui [illegible]
[illegible] [illegible] [illegible] sombras de la [illegible] [illegible]
[illegible] [illegible] [illegible] que [illegible] [illegible]. Ya [illegible] [illegible]
[illegible] [illegible] [illegible] [illegible] [illegible] [illegible] [illegible]
[illegible] para [illegible], noserime aduenir adiuerti, [illegible] que
se [illegible] confusas en el Corazon las Vozes pero que [illegible]
[illegible] las mas [illegible] sus esfuerzos. [illegible] Vimos [illegible]
[illegible] [illegible] [illegible] [illegible] [illegible] conque se abrasoma
[illegible] [illegible] [illegible] [illegible] gran [illegible] que [illegible] [illegible]
[illegible] los [illegible] y [illegible] [illegible] [illegible], [illegible]
[illegible] que [illegible] [illegible] [illegible] [illegible] [illegible] [illegible] [illegible]
[illegible] [illegible] [illegible] [illegible] [illegible] [illegible] [illegible]
[illegible] [illegible] [illegible] [illegible] [illegible] [illegible] [illegible]
[illegible] [illegible] corrieron continuas [illegible] [illegible] [illegible]
[illegible] [illegible] a [illegible] su amor [illegible] [illegible]
[illegible] siendo [illegible]. Otros [illegible] [illegible] [illegible]
[illegible] [illegible] de la [illegible] [illegible] [illegible] [illegible]
[illegible] [illegible], por [illegible] prerrogatiuas [illegible] [illegible]
[illegible] de [illegible] [illegible] [illegible]. [illegible] bien con [illegible]
[illegible] Exemplo que experimentaron [illegible] [illegible], que [illegible]
[illegible] [illegible], [illegible] [illegible] clamar, [illegible] [illegible]
[illegible] [illegible] [illegible] [illegible], aqui los [illegible] [illegible]
aqui los [illegible] aqui [illegible] los [illegible], [illegible]
[illegible] [illegible] Escondido y al considerarle [illegible] [illegible]
[illegible] que auian de [illegible] los [illegible] considerando lo mas
[illegible] [illegible] [illegible] [illegible] los [illegible] de la
[illegible]. [illegible] [illegible] [illegible] [illegible] [illegible]
[illegible] [illegible], [illegible] [illegible] [illegible] [illegible] [illegible] [illegible]
[illegible] [illegible] [illegible] [illegible] [illegible] [illegible] Dios
[illegible] [illegible] [illegible] [illegible] [illegible] [illegible] [illegible]
[illegible] [illegible].

4.1

[illegible]

[illegible] porque si le miramos [illegible]

combersión dichosa, quién no admira que [illegible]

[illegible] para [illegible]

[illegible]

[illegible]

[illegible] con dulces colóquios los [illegible], que es [illegible]

soberano [illegible]

[illegible] Divino [illegible]

[illegible] los cultos [illegible] soberan[illegible]

[illegible] mas oculto.

[illegible] el Redemptor de la Vida [illegible]

[illegible]

[illegible]

[illegible]

[illegible]

[illegible] una confusa de tinieblas [illegible]

[illegible]

[illegible]

[illegible]

[illegible] Dios, no [illegible]

[illegible] para conocerlo [illegible] las [illegible]

[illegible] Soberanías [illegible]

[illegible] acabada con el [illegible]

[illegible] Viola [illegible] el cielo [illegible]

[illegible] y como las deidades [illegible] mas soberan[illegible]

[illegible]

[illegible]

[illegible]

[illegible]

[illegible]

[illegible]

[illegible]

[illegible]

[illegible]

[illegible]

[illegible]

[illegible]

[illegible] al [illegible] [illegible] [illegible], [illegible] que en el
[illegible] de [illegible] [illegible] [illegible], [illegible]
[illegible] [illegible] [illegible] sangre. pero [illegible] que se [illegible]
[illegible] [illegible] corazon, para que [illegible] en [illegible]
[illegible] [illegible] [illegible] para que [illegible]. [illegible]
[illegible] [illegible] amor, [illegible] [illegible] aqui [illegible]
[illegible] [illegible] [illegible] sombras de la [illegible]
[illegible] que [illegible] [illegible] que [illegible] [illegible]. Ya con [illegible]
[illegible] [illegible] [illegible] [illegible], [illegible] que [illegible]
[illegible] para que se [illegible], no [illegible] adiuino, [illegible] que
se [illegible] confusas en el Corazon las Vozes pero que [illegible]
[illegible] los mas alentados sus Esfuerzos. La Vimos [illegible]
[illegible] dias que el Ardiente [illegible] con que [illegible]
[illegible] [illegible] [illegible] del [illegible] [illegible] [illegible]
[illegible] [illegible] y [illegible] [illegible], [illegible]
[illegible] que si le [illegible] [illegible] [illegible] que [illegible]
[illegible] [illegible] en el ardiente [illegible] [illegible] [illegible]
[illegible] [illegible], [illegible] que es [illegible] [illegible]
[illegible] [illegible] corrieran continuas [illegible] [illegible] [illegible]
[illegible] [illegible] a[illegible] su amor le [illegible]
[illegible] [illegible] [illegible]. Otros [illegible] [illegible]
[illegible] [illegible] [illegible] [illegible] [illegible]
[illegible] baptizados, que de [illegible] [illegible] [illegible]
[illegible] [illegible] [illegible]. [illegible] [illegible]
[illegible] Exemplo que Experimentaron [illegible], que [illegible]
[illegible] [illegible] [illegible] clamar, [illegible]
[illegible] [illegible] [illegible], aqui los [illegible]
aqui las [illegible] oraciones aqui [illegible] los [illegible]
le buscauan Escondido y al considerarle [illegible]
[illegible] que auian [illegible] los [illegible] considerando lo mas
Supremo, [illegible] a [illegible] los Velos [illegible]
condidos. [illegible] [illegible] [illegible] [illegible]
[illegible], que [illegible] [illegible] esta [illegible]
[illegible] [illegible] [illegible] Diuino, [illegible]
[illegible] [illegible] [illegible] para [illegible] [illegible]
[illegible].

[illegible]

[illegible] porque si lo miramos [illegible] conversion [illegible] quedamos admirados que corrio [illegible] los [illegible] para ocultar [illegible] cielo [illegible] con dulces coloquios los [illegible] soberano [illegible] que desean [illegible] para que [illegible] siendo los cultos [illegible] soberano [illegible] mas oculto.

[illegible] el Redemptor de la Vida [illegible] Altar [illegible] sol [illegible] Corrio [illegible] Vna confusa [illegible] dia [illegible] [illegible] que [illegible] no ha sido [illegible] bastantes [illegible] para conocerlo [illegible] las [illegible] Soberanias [illegible] acabada con el [illegible] Violo perfecto el cielo [illegible] y como las deidades [illegible] soberanias [illegible] [illegible] Vencido [illegible]

[illegible]

[illegible] instrumento [illegible]

[illegible] pudimento de [illegible] [illegible] mostrarse [illegible]
[illegible] [illegible] se [illegible] [illegible] [illegible]
[illegible] que no se [illegible] [illegible] [illegible] [illegible], sino
no [illegible] [illegible] [illegible].

Dexa el [illegible] [illegible] [illegible] y [illegible] [illegible]
[illegible] [illegible] ser [illegible] con [illegible] [illegible] se [illegible]
[illegible] mas [illegible] [illegible]; [illegible] [illegible] para se convertiria en
[illegible] [illegible] [illegible] de ser grande y llamarse hijo de [illegible]
[illegible] [illegible] [illegible] [illegible] [illegible] [illegible] [illegible]
[illegible] [illegible] grande [illegible] [illegible] [illegible] [illegible]
[illegible] [illegible] [illegible] en quanto [illegible] [illegible]
[illegible] [illegible] [illegible] [illegible] [illegible] Dios [illegible]
[illegible] [illegible] [illegible] [illegible] [illegible] que es [illegible]
[illegible] las palabras [illegible] [illegible] [illegible] [illegible]
[illegible] [illegible] de que ser Encarnado [illegible] grande. [illegible]
[illegible] que como pueda [illegible] el [illegible] Divino, [illegible]
[illegible] Encarnado que [illegible] es [illegible] muy [illegible] y [illegible]
lo [illegible]. pero [illegible] [illegible] [illegible] [illegible]
[illegible] [illegible] lo [illegible] el [illegible] y lo [illegible] [illegible]
[illegible] [illegible]. [illegible] que [illegible] en el [illegible]
es que en la Incarnacion [illegible] el [illegible] [illegible]
[illegible] hijo de [illegible] en la Encarnacion no otra cosa q.
ocultar su Divinidad debaxo de las cortinas de la huma
nidad [illegible] [illegible] en la realidad y [illegible] [illegible]
[illegible] [illegible] dice S. Pablo, [illegible] Deus filium [illegible] [illegible]
[illegible] [illegible] peccati [illegible] [illegible] [illegible]
[illegible] [illegible] [illegible] [illegible] [illegible]
[illegible].

[illegible] [illegible] [illegible] el [illegible] [illegible] para [illegible] [illegible]
[illegible] [illegible] para su [illegible] [illegible] de [illegible]
las [illegible] [illegible], [illegible] los [illegible] [illegible] [illegible]
siendo uno de los mayores privilegios [illegible] [illegible] [illegible]
[illegible] [illegible] [illegible]. [illegible] privilegio que el [illegible]
[illegible] quando tomo carne [illegible] [illegible] los [illegible]
[illegible] [illegible] [illegible] [illegible] [illegible] [illegible]
[illegible] [illegible] pecador para [illegible] [illegible] [illegible]
[illegible] [illegible] [illegible] [illegible] [illegible] del [illegible]

[illegible] [illegible] de su [illegible]. [illegible]
do [illegible] sia [illegible], [illegible] [illegible]
ya en el mismo [illegible]. [illegible] Velo [illegible] [illegible]
entre las sombras de [illegible] escondido. El Cielo [illegible]
por Degorido de la gracia de Dios Joanes Dei id est gracia [illegible]
que se disfraza con el Velo de Pecador sobre nombre de [illegible]
que usa del Pecador. El Cielo le [illegible] soberano que [illegible]
quellos Angeles le llaman de [illegible] de [illegible] para [illegible]
[illegible], y el como [illegible] [illegible] [illegible] [illegible]
las [illegible], que es esto que ha de ser, [illegible]
ser por los pasos que [illegible] el [illegible] Velo [illegible]
el [illegible] de [illegible] quanto mas escon-
dido ser soberano q. se disfraza [illegible] [illegible]
quando se cubra con los Velos de Varon escondido, [illegible]
[illegible] [illegible] [illegible] [illegible] [illegible]
Hemos visto como [illegible] de la gracia [illegible]
Velos [illegible] el [illegible] de Dios. Veamos ahora com[o]
[illegible] Dios [illegible] correr [illegible] para que [illegible]
toda su ley [illegible] [illegible] [illegible]
[illegible] [illegible]

Manda este amar a Dios con todo el Entendimiento
[illegible] Dey tui in tota mente tua, y que el [illegible]
[illegible] el [illegible] de los [illegible] [illegible] perfecto [illegible]
[illegible] [illegible] [illegible] [illegible] que dixo [illegible]
este [illegible] [illegible] de Dios el [illegible]
[illegible] [illegible] [illegible] [illegible]
[illegible] amar a Dios con todo el Entendimiento es [illegible]
[illegible] [illegible] [illegible] [illegible] [illegible]
[illegible] [illegible] [illegible] [illegible]
[illegible] [illegible] [illegible] de Dios que hizo [illegible]
[illegible] [illegible] [illegible]
[illegible] [illegible] [illegible] de [illegible]
[illegible] de [illegible] [illegible] [illegible]
[illegible] [illegible] [illegible] [illegible]
[illegible] [illegible] [illegible] [illegible]
[illegible] [illegible] [illegible]

[illegible] parti[illegible]

[illegible] en la Iglesia [illegible]

[illegible] deseando [illegible] fiendas [illegible] nafas, [illegible]

[illegible] del Inquisicionario de la casa de los locos, que es [illegible]
[illegible] que [illegible] echar [illegible] a la razon, y con [illegible]
[illegible] al entendimiento, para [illegible] la ley para [illegible]
[illegible] ~~mi fineza~~ [illegible] mi fineza, [illegible]
[illegible] con los Nobles [illegible] Sacramento.

La maior [illegible] del [illegible] amor de [illegible] para con los hombres fue determinar Unir con su amador [illegible] Sacram^{to}. [illegible] que al [illegible] esta fineza [illegible] glorioso [illegible] de mi [illegible] en [illegible] y [illegible] de [illegible]. Es verdad [illegible] S. [illegible] el amor tan [illegible] que a los hombres [illegible], y [illegible] calentura [illegible] que [illegible] siendo al [illegible] Deus in [illegible] Versus. como es esto la misma [illegible] Dios [illegible] loco de amor? Si [illegible] atiendan [illegible] aqui se desnuda [illegible] sus sagradas vestiduras [illegible] [illegible] alli [illegible] a los pies humildes [illegible] amados los [illegible] y [illegible] que el [illegible] en sus manos, [illegible] agua inmunda que en la bacia [illegible] aque[illegible] pies en la [illegible] que demonstra[illegible] [illegible] estas dulcissimas [illegible] de mi alma? [illegible] sino demonstraciones de frenetico o Deus in frenesim Versus [illegible] Sacram^{to}. doblar mi fineza, [illegible] manifestar en la hoguera del amor los quilates de mi [illegible] y como el [illegible] modo de crecer mi amor [illegible] a la razon [illegible] mi fineza [illegible] los excesos del entendimiento fuesen [illegible] de mi amor.

O [illegible] de Dios o loco el mas cuerdo de [illegible] esta fineza [illegible] frenetico [illegible] ocultar [illegible] y el amor [illegible] mas [illegible] Excesso [illegible]

[illegible] Dios y [illegible] [illegible]. o [illegible]
[illegible] no [illegible] q[ue] dicen [illegible] todos. q[ue] [illegible]
[illegible] el mismo [illegible] [illegible] el [illegible] [illegible]
[illegible] el [illegible] del [illegible] y [illegible]
[illegible] [illegible] contando con eso [illegible]
[illegible] tanto [illegible] [illegible]
[illegible] a nuestra suma ingratitud [illegible] aquel
soberano Sacramento [illegible] conseguido [illegible]
[illegible] [illegible] y [illegible] de tormentos
[illegible] memoria pasion [illegible]. Aora q[ue] [illegible]
[illegible] [illegible] el [illegible] no le consiguio el tor
mento [illegible] lo [illegible] cobarde que decia. Mucho[s]
[illegible] y [illegible] quando quisieredes pero piedras
no [illegible] ninguna [illegible] [illegible] su locura no solo
no le consiguio [illegible] sino [illegible] no le [illegible]
como lo manda la ley pues no se arrojo ala [illegible]
penas [illegible] que antes [illegible] del tormen
to como [illegible]. [illegible] pero [illegible]
[illegible] quando [illegible] todo
[illegible] pero no piedras. porque era [illegible]
[illegible] [illegible] [illegible]
[illegible] quando los [illegible] manifiestan sus perfecciones
pero las inmundicias [illegible] y [illegible] antes [illegible]
[illegible], de ocultar mas el retrato, que [illegible]
[illegible] quiere [illegible] alas claras [illegible]
[illegible] con immundicias [illegible]
[illegible] y [illegible] asegura su [illegible] que en[to]
[illegible] mas el pecho, [illegible] mas [illegible]
[illegible] el incendio de padecer mas ultrajes y [illegible]
[illegible] sus penas para que pareciesen alivi[illegible], [illegible]
eran redes con que aseguraba mas [illegible] sus tormentos.
[illegible] [illegible] y [illegible] [illegible] su [illegible]
[illegible]
[illegible] como [illegible]
[illegible] [illegible]
[illegible]
[illegible]

[illegible] [illegible] [illegible] [illegible] hermanos esta [illegible]
[illegible] [illegible] [illegible] y [illegible] [illegible]
[illegible], o pretender del Dios con tan [illegible] [illegible]
los [illegible] de los mismos medio de [illegible] [illegible]
no [illegible] remedio para [illegible] y [illegible]
os mas [illegible] el Exceso conque su Amor passo mas
alla de los limites de lo humano.

Dudaron el [illegible] los expositores quienes fueron aque
llos seraphines que [illegible] de la [illegible] [illegible]
el trono de Dios [illegible]. S. Ber.do dize que eran hombres.
[illegible] hominis seraphin facti. El Angel Tomas
dize que eran Angeles, y officiosos Espiritus de la presencia
[illegible] [illegible] [illegible] [illegible] [illegible] [illegible]
[illegible] de Padua, que eran hombres que eran seraphi
nes como los [illegible] Isaias con el [illegible] [illegible]
[illegible]. Satisfacen a esta duda los [illegible] diziendo que
eran almas encendidas en Amor de Dios Espiritus abra
sados en cariñosos [illegible], y como Seraphin es [illegible]
[illegible] [illegible] hermosa seraphin [illegible] [illegible]
[illegible] se transformaron en Seraphines a [illegible]
violencias de su Ardor, [illegible] [illegible], pero sin faltar
a la veneracion que devido les [illegible] [illegible] tan
[illegible] la llama que los alienta que quedan [illegible]
[illegible] [illegible] [illegible] [illegible] [illegible]
[illegible] con el incendio quien pretende mitigarla.
Es evidente [illegible] [illegible] que esos Espiritus se [illegible]
[illegible] la llama porque aspiran a [illegible] el ardor y [illegible]
[illegible] el incendio porque [illegible] que batian con [illegible]
[illegible] las alas del pecho [illegible] [illegible]
[illegible] de la [illegible] hermosa de sus ascuas. pretendian con
[illegible] de sus plumas mitigar los ardores de la [illegible]
[illegible] fue un docto Expositor [illegible] [illegible]
[illegible] [illegible] incendio [illegible] [illegible] [illegible]
[illegible] [illegible] de las alas [illegible] [illegible] pecho para [illegible]
por el incendio [illegible] [illegible] [illegible] no [illegible] [illegible]
[illegible] [illegible] [illegible] [illegible] [illegible] [illegible]

[illegible]

[illegible] el mundo. [illegible] [illegible] como ~~[illegible]~~ [illegible] no se [illegible]
sino se [illegible] tiene el fuego [illegible] ~~[illegible]~~ [illegible]
[illegible]
[illegible] sus [illegible].
[illegible]
[illegible]
[illegible] el [illegible]
[illegible]
[illegible] mas [illegible]
en el [illegible] mas tormento, [illegible]
[illegible] para [illegible]
[illegible] infierno [illegible]
seraphini abrasados seraphini stabant.

Seraphin [illegible] de Dios [illegible]
el [illegible] para [illegible]
[illegible] ingenio [illegible]
[illegible] para [illegible]
[illegible]
[illegible]
[illegible]
[illegible]

[illegible] para [illegible]
[illegible] ~~[illegible]~~ [illegible]
[illegible]
[illegible] precepto [illegible]

O [illegible] para [illegible]
[illegible]
[illegible]
[illegible]
[illegible]
[illegible] conocido, [illegible]
[illegible] para [illegible]
[illegible] ~~[illegible]~~ [illegible] ~~[illegible]~~
[illegible] no [illegible]
so ~~[illegible]~~ [illegible]
[illegible] ~~[illegible]~~ [illegible]

[illegible]

[illegible] [illegible]. [illegible] [illegible] de [illegible]
[illegible] [illegible] [illegible] [illegible] la [illegible]
[illegible] [illegible] [illegible] [illegible] costumbre de [illegible]
[illegible] [illegible] [illegible] [illegible] [illegible] [illegible]
[illegible] [illegible] [illegible] [illegible] [illegible]
[illegible] [illegible] [illegible] [illegible] [illegible]
habito [illegible] [illegible] [illegible] [illegible]
[illegible] de las [illegible], [illegible] [illegible] que [illegible]
[illegible] [illegible] [illegible] [illegible]. el Señor [illegible]
[illegible] es [illegible] [illegible] [illegible]
[illegible] [illegible] [illegible] [illegible], [illegible] si tiene [illegible]
[illegible] lejos porque se desnuda [illegible] [illegible]
[illegible], si tiene a destierrar noches porque sepulta los
[illegible] [illegible] [illegible] [illegible] [illegible] [illegible]
[illegible] [illegible] [illegible] [illegible] [illegible]
[illegible] [illegible] [illegible] [illegible] entre los [illegible]
[illegible] para [illegible] [illegible] [illegible], y [illegible]
[illegible] [illegible] acostumbra la Magestad Real
[illegible] [illegible] [illegible] [illegible] [illegible] [illegible]
[illegible] [illegible] [illegible] [illegible] [illegible]
y [illegible] los [illegible] [illegible] [illegible] [illegible]
[illegible] [illegible] [illegible] [illegible] [illegible]
[illegible] [illegible] [illegible] [illegible], lo [illegible]
[illegible], del venir el Obo [illegible] [illegible]
[illegible] [illegible] [illegible] [illegible] [illegible]
[illegible] [illegible] [illegible] [illegible] [illegible]
[illegible] Obo [illegible] [illegible] [illegible]
[illegible] [illegible] [illegible] [illegible] [illegible] para [illegible]
[illegible] [illegible] [illegible] del Conviento, [illegible] [illegible]
[illegible] luces, [illegible] lejos [illegible] [illegible]. [illegible]
un [illegible] [illegible] [illegible] [illegible] [illegible]
[illegible] [illegible]. [illegible] [illegible] trage [illegible]
[illegible] [illegible] [illegible] [illegible] [illegible] [illegible]
[illegible] [illegible] [illegible] tinieblas [illegible]
[illegible] [illegible] [illegible] [illegible] [illegible] [illegible]
[illegible] [illegible] [illegible] [illegible] [illegible] [illegible]
[illegible] [illegible] [illegible] [illegible] [illegible]
[illegible] [illegible] [illegible] [illegible] [illegible]

[illegible]

[illegible] de [illegible] [illegible] [illegible] [illegible]
[illegible] del [illegible] de todos [illegible] todos [illegible]
[illegible] [illegible] [illegible] [illegible] [illegible] [illegible]
[illegible] [illegible] de S. Pablo. [illegible] [illegible]
[illegible] factus sum judeis tanquam Judeus, [illegible] el [illegible]
[illegible] [illegible] [illegible] [illegible] [illegible]
[illegible] como [illegible] [illegible] [illegible]
[illegible] infirmus. y [illegible] [illegible] [illegible]
[illegible] de Pablo, [illegible] [illegible] [illegible] el
com beati [illegible] ut omnes facerem salvos
[illegible] lo que hacia disfrazar [illegible] lo que era
[illegible] lo que [illegible] [illegible] [illegible]
[illegible] [illegible] [illegible] [illegible] [illegible]
[illegible] perfecciones [illegible] [illegible]
[illegible] [illegible] para salvar las [illegible]
[illegible] hazer salvos, para [illegible] [illegible]
[illegible] [illegible] [illegible] para [illegible]
[illegible] [illegible] [illegible] para [illegible]
[illegible] [illegible] para [illegible] [illegible]
y para que no le falte a [illegible] [illegible] [illegible]
[illegible]

§. 9.

[illegible] [illegible] [illegible] [illegible]
[illegible] [illegible] los Velos de oculto, [illegible]
[illegible] [illegible], y assi [illegible] mas [illegible] [illegible]
[illegible] [illegible] Vive de Dios [illegible] mas [illegible] el [illegible]
[illegible] manifestar, lo quando de [illegible] menos [illegible]
[illegible] mas [illegible] las veces, de [illegible] las [illegible]
[illegible] y por esso mas [illegible] [illegible]
[illegible] [illegible] retirado. para desempeño [illegible]
la [illegible], para [illegible] [illegible] en que [illegible] [illegible] Velo
[illegible]. y perdona el [illegible] [illegible]
[illegible] [illegible] [illegible] para [illegible]
[illegible] el [illegible] que el [illegible] [illegible] [illegible]
[illegible], quando, [illegible] [illegible] [illegible]
[illegible] [illegible] [illegible]
[illegible] [illegible] [illegible] [illegible]

[illegible]
[illegible]
[illegible]
[illegible]

Ladino del Camino, porque solo caben tus grandezas en el [illegible] Templo de tu Silencio. Con sombras le cegó mi Amor por no cegar con la [illegible] de tus luces, si acaso error Culpa la ygnorancia para no desestimes esta Fecho. [illegible] Lugar de [illegible] luego apellidar tus sombras, [illegible] los borrones conque asombreando mi Cortedad las luces de tu padre. Confieso la duda en que me puso la Eminencia de este lugar, [illegible] a fecho de la Alma con ellos [illegible] tus grandezas [illegible] de que tengas tal [illegible] que sale tambien Escondida. Vive [illegible] de tu agracio, apartada de la Estimacion, [illegible] sombras de tus [illegible] y [illegible] que te dejo tu Padre por herencia. [illegible] con ellos que asi [illegible] la [illegible] de tus Excelencias [illegible] con que [illegible] otras Sagradas Religiones, se Copian [illegible] las perfectas con [illegible], si las demas [illegible] la tuia por humilde tiene bosquejos [illegible] las otras son perfectos Retratos de sus Santissimos Patriarchas. La tuia Copia tan perfecta, tiene tan bien acabado que no le falta ni aun [illegible] gracia de Escondido. Tu Varon Escondido, [illegible] [illegible] sombreado las que [illegible] sombras de tus luces, [illegible] el tesoro que Escondio tu [illegible] gracia, [illegible] en Roma como dice El [illegible] [illegible] de tu Cabeza [illegible] hallo un [illegible] al [illegible] el [illegible] el mes de Marzo, Un tesoro Riquissimo [illegible] Oro Escondido que avia tiempo que [illegible] Escondido, [illegible] [illegible] Estatua [illegible] [illegible] [illegible] al [illegible]

tenié la inestimable riqueza de Ntrã Vida, que
aunque tocan Ntrãs defectos al Comun [illegible]
[illegible]. Compañía de los Ntrãs [illegible]
profes, atiende Sexagena [illegible] al [illegible]
[illegible] Cuidado con que por nos afligimos [illegible]
[illegible] el Dolor [illegible] faltar el [illegible]
el Principe que nos asiste. Desde hoy Ntro [illegible]
[illegible] dejen [illegible] aquel dichoso del Evang.º que
hallo la Margarita preciosa de la gracia y [illegible]
[illegible] [illegible] [illegible] Comun [illegible]
[illegible] [illegible] [illegible] por [illegible]
[illegible] le que ha pecado, sean Ntrãs imagines per-
fectas Ntrãs Copias puras Ntrãs pinturas
con [illegible] que [illegible]
[illegible] los palacios [illegible] de la gloria

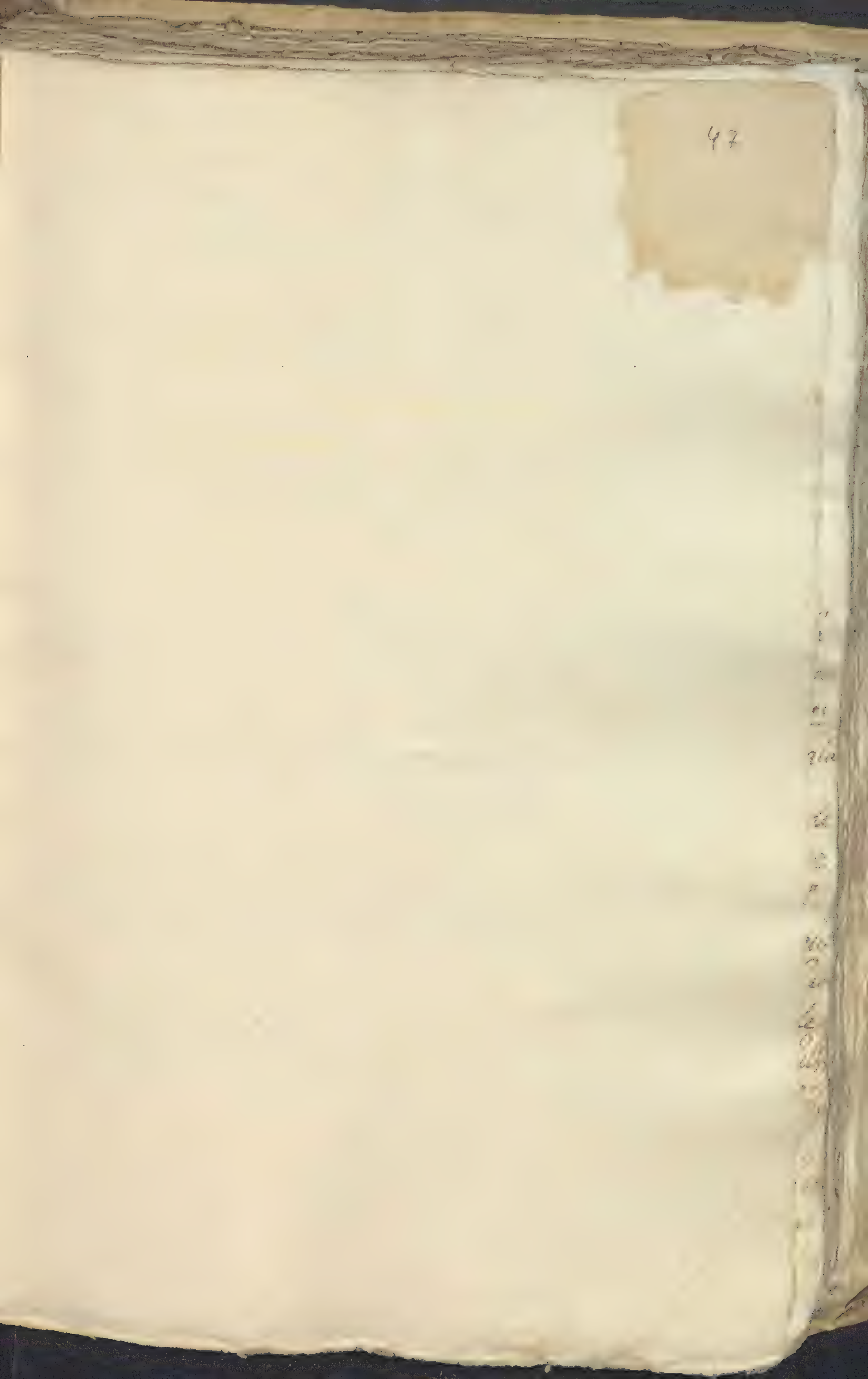
47

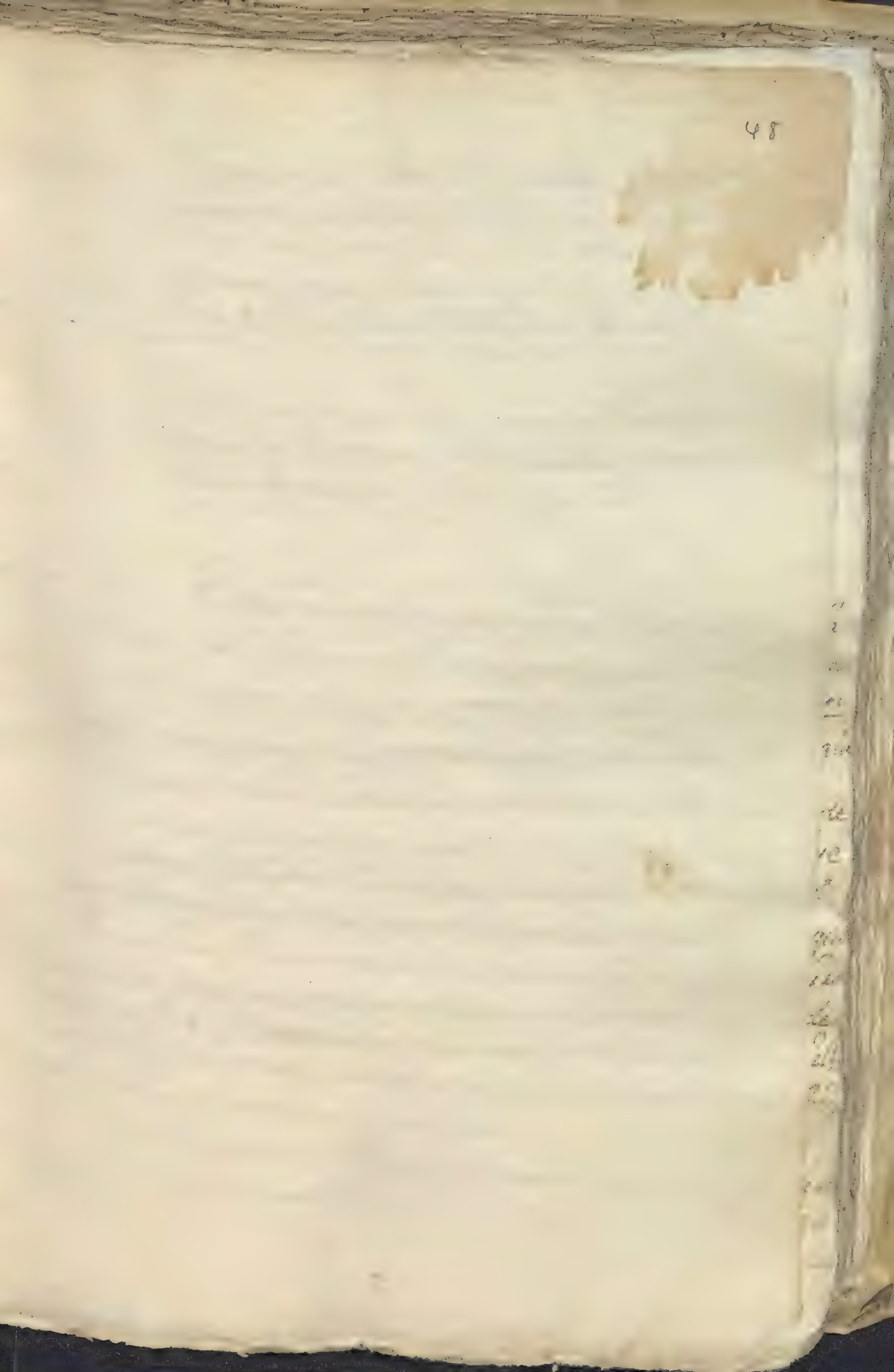

Dirigantur Domine Oculi mei, Vita mea, et gressus mei, ad illustrandas hujus [illegible] [illegible] [illegible] suum, per [illegible] in [illegible] Sanctissimum Franciscum Xaverium, [illegible] simum Filium, Sancti Patris nostri Ignatii —

Diliges Dominum Deum tuum: diliges Proximum tuum sicut teipsum: in his duobus mandatis Universa lex pendet. Math. Cap. 22 —

Requiere la dulce armonia de las Virtudes acordes á Una Cithara, que el mas discreto elogio que [illegible] [illegible] [illegible] las Panegyricas: Major inter omnium Virtutum esse Concentum: grande maravilla por cierto, pero mayor sería, [illegible] Voz Canora de mi Inclito Patriarca San Juan de Dios el lleno de las Virtudes: todas las pulso tan diestramente su [illegible] que ni de [illegible] enmudecerlas, ni la humildad que las [illegible], ni la [illegible] que las elevaba, ni el [illegible] con que [illegible] haciendo de la Musica [illegible]: [illegible] admiracion la Voz de Juan, en la qual [illegible] como en una Cithara todos los instrumentos. Dechado [illegible] como [illegible] immenso de donde [illegible] trasladar [illegible] al Gremio Santo de la Yglesia —

Ni es Peregrino: [illegible] para [illegible] con asombro de todo el Mundo: [illegible] en Monte mayor, [illegible] de [illegible]

[illegible] luz del Orbe, e aparecio una Columna de fuego: [illegible]
[illegible] del cielo decienden a celebrar su Natalicio, con [illegible]
en que son lamadas inteligencias las que a[illegible]
[illegible] alternandose en Harmonias [illegible]
[illegible]
[illegible]
[illegible] la Voz de Juan de Dios, que aclama [illegible]
[illegible] Voz, llamada [illegible].

Nace in Sion cum laudes el Precursor de Christo, [illegible] contra la sombra, mi Glorioso Padre San Juan, [illegible] porque en el claustro maternal [illegible] de placer, [illegible] nos Parientes [illegible] Betlehemese con gran [illegible], y porque son estos jubilos? porque el Baptista es la Voz que [illegible] clamantis.

Pues [illegible] la tierra con [illegible] mi Patriarca, pues a Voces clamaba Caritativo: Haced bien a vosotros mismos, quando pedia por las Calles: [illegible] de Juan de Dios valerse de la Voz, para impetrar para los [illegible] Misericordia en los Menesterosos.

Todo lo explica su nombre Juan de Dios: Zacharias [illegible] Joannes [illegible] Bebes [illegible] Homen [illegible] nempe [illegible]

[illegible] que [illegible] providencia, que el nom-
bre del Bautista se [illegible] del nombre de Dios
[illegible] que la [illegible]
[illegible] Misericordia [illegible]
[illegible] todas las [illegible] del Bautismo [illegible]
[illegible] el [illegible]
[illegible] de Dios [illegible] con ese [illegible]
[illegible] su voz.

Para Juan de Dios viene [illegible] Justita-
[illegible] el nombre de Juan, que [illegible]
el de Dios, que simboliza el [illegible]
[illegible] la Misericordia, y para [illegible]
[illegible] el [illegible] Dios
[illegible] Meritos [illegible]
[illegible] Juan de Dios, [illegible] el nombre
[illegible] sino
sino tambien en el apellido [illegible]
de Dios [illegible] Divina [illegible]
todo es Caridad Deus charitas est. su Spiritu [illegible]
[illegible] Persona [illegible]
se su Voz, para que [illegible]
[illegible] mas inspirado [illegible]
[illegible] pues no solo [illegible] el [illegible] para [illegible]
[illegible] para alentar
[illegible]
[illegible]

[illegible]

[illegible] Caridad [illegible] llamas [illegible]
[illegible] vuestro amor abrasad[o]
[illegible]

Columna: te en Gerogli[fico] [illegible] Corona se [illegible]
[illegible] el cielo [illegible] de Juan con [illegible]
[illegible] con [illegible]
[illegible] [illegible] mente [illegible] su [illegible]
[illegible] al universo con una boz, la qual no [illegible]
[illegible] al [illegible] particular sino los primeros [illegible]
[illegible] la tierra hiso [illegible] fiesta [illegible]
[illegible] [illegible]miento.

[illegible] con spiritu prophetico [illegible]
[illegible] [illegible] su boz [illegible]
la tierra, pues [illegible]
[illegible] [illegible]
[illegible] boz, [illegible] de la tierra, pues porque
[illegible] mota est? porque llena de gozo hiso una Solem[ne]
fiesta [illegible] el movimiento: [illegible]
[illegible] audio [illegible] [illegible] [illegible]
[illegible] dice Sylvera: fiesta que hace la ti-
erra se supone [illegible] [illegible] se oieron
en Monte mai [illegible] con [illegible] la ti-
erra [illegible] [illegible]
[illegible] [illegible] los [illegible]
[illegible] [illegible] [illegible]
[illegible] [illegible] la tierra [illegible]
[illegible] [illegible]
de [illegible] muestra a [illegible] celebrand[o]

Con [illegible] [illegible] y [illegible] [illegible] fiesta [illegible]
[illegible], y [illegible] [illegible] la voz, como [illegible]
[illegible] consultatione de voce, [illegible]
[illegible] [illegible] [illegible] [illegible]
[illegible] [illegible] [illegible] el Dice con el [illegible]
de la Caridad. [illegible] [illegible] [illegible]

Y aunque el Origen de la [illegible] de mi [illegible] [illegible]
[illegible] con lo [illegible] [illegible] [illegible]
el mundo [illegible] [illegible] [illegible] [illegible]
[illegible] [illegible] [illegible] [illegible] Resonare [illegible]
mis montibus [illegible]: la voz grande en los montes [illegible]
por eso Resonaron tanto los de mi [illegible]; Resonaron [illegible]
[illegible] el [illegible] [illegible]
[illegible] [illegible] [illegible] [illegible]
[illegible] [illegible] [illegible] [illegible]
[illegible] [illegible] en [illegible] [illegible]
[illegible] tambien [illegible].

O [illegible] [illegible]: [illegible] [illegible]
[illegible] [illegible] en la breuedad [illegible] de mi [illegible]
[illegible] [illegible] los espacios inmensos [illegible]
[illegible] [illegible] de mi [illegible], a los [illegible]
[illegible] [illegible] [illegible] a toda la [illegible]
[illegible] [illegible] [illegible]
[illegible] [illegible] [illegible]
[illegible] [illegible] [illegible]
[illegible]

gion [illegible] quanto se ha hablado en el [illegible]
[illegible] el Rey con los [illegible]
[illegible] familia con [illegible]
[illegible] Caridad, y con las voces [illegible]
[illegible] la Misericordia [illegible]
Dibido la tierra [illegible]
[illegible] por los innumerables gloriosos hijos [illegible]
[illegible] de Dios [illegible]
[illegible] in omnem terram exivit sonus eorum
[illegible] pregoneros [illegible] quando el
[illegible] no es facil [illegible]
[illegible] para [illegible]
en el Hospital.

[illegible]
[illegible]
[illegible] a las [illegible]
[illegible] Pequeño [illegible] porque en ella [illegible]
se mi asumpto fundamenta ejus in montibus Sanctis [illegible]
[illegible] en la Voz de mi Patriarca su Caridad [illegible]
[illegible]
[illegible] acrecentamiento.

Pedion [illegible]
[illegible]
[illegible]
[illegible]
[illegible]
[illegible]
de los Dicipulos los habilito en trea [illegible]

[illegible] de quando [illegible] [illegible] [illegible] evangelium, quia [illegible] [illegible]: [illegible] el paralelo [illegible] [illegible]
[illegible].

De Uno como Sol se [illegible] na quando na [illegible] [illegible], [illegible] el, i por el, [illegible] la Candida [illegible]: [illegible] Magestatem [illegible] Deum tuum, [illegible] [illegible] [illegible] [illegible] [illegible] [illegible] [illegible] [illegible] [illegible] [illegible] Espiritu Santo [illegible] [illegible] [illegible] [illegible] [illegible] [illegible] [illegible] [illegible] [illegible] [illegible]

[illegible] de [illegible] mayor [illegible] [illegible] tan amado [illegible] [illegible] [illegible] [illegible] a la Cumbre excelsa del Amor [illegible] [illegible] [illegible] [illegible] la [illegible] de fuego [illegible] [illegible], las quales [illegible] [illegible] [illegible] [illegible] [illegible] [illegible] angustam quam ignis [illegible] [illegible] tu, inflame, encendio [illegible] [illegible] [illegible] [illegible] [illegible] [illegible] [illegible] [illegible] [illegible], a Volcanes, a Besubios. [illegible] [illegible] [illegible] [illegible] a [illegible] de la [illegible] quien [illegible] [illegible]

Estas son las [illegible] que [illegible] engrandecido este sujeto, con las [illegible] concertadas [illegible] pues [illegible] ni [illegible] pues [illegible]

Arcus meus [illegible] por [illegible] mente [illegible] la mia [illegible] entendiendo los [illegible] Gregorio [illegible] [illegible] Consultó con [illegible] la higuera que le dijo: *[illegible]* [illegible] [illegible] de los Reyes, por [illegible] Oraculos, que [illegible] los Concilios, i Santos la han enseñado. [illegible] como dijo San Greg. [illegible] [illegible] de sus [illegible] Canones [illegible] en dulces consonancias de gracia. *Ave Maria.*

Diliges Dominum Deum tuum: Diliges proximum tuum sicut te ipsum: in his duobus mandatis universa lex pendet. Mat. Cap. [illegible]

[illegible] formas [illegible] como [illegible] [illegible] [illegible] [illegible] [illegible] [illegible] [illegible] [illegible] [illegible] [illegible] porque [illegible] [illegible] [illegible] [illegible] [illegible] en la [illegible] [illegible] [illegible] un [illegible] perfecto [illegible] en las materias [illegible] [illegible]

la cabeza) en vn [illegible] luego a la [illegible] de las cosas que estan ales: [illegible]
arca.

De modo que un labrador [illegible] en su boca quando araba: El rostro estaua abrasado [illegible] vn resplandor [illegible] tan grande como [illegible] de sus encendidos [illegible] ser [illegible] a modo de la llama [illegible] ni alzar [illegible] el rostro; tanto era el incendio de su inflammado corazon que respiraba brasas encendidas [illegible] la palabra, q cada respiracion de Juan era amor de Dios y del proximo: Si aliento era la caridad, y esta [illegible] con tanta energia en su boca? [illegible]

Llegó su historia: que aparecio le el Niño Dios [illegible] Atlante que en sus ombros lo sostuvo, [illegible] su mayor [illegible] la carga que [illegible] entonces le [illegible] pesada, le [illegible] el Niño Bendito dadme licencia para beber [illegible] de agua que me aveis hecho sudar, y llegando a una fuente el Niño le dio voces, y monstrandole una cruz en vna granada abierta le dixo: Juan de Dios Granada será tu cruz. [illegible] voces, y le siguió con tal ligereza que sus pies calsaron plumas y su corazon alas. y si no pregunto.

Qual es mas perfecto modo de seguir a christo por los ojos, o por los oidos: seguir a christo por lo que ven los ojos es seguir le por lo que se sabe; seguirle por los oidos es seguirle por lo que se cree. alli reina la sciensia, aqui la fee que es de las virtudes Reyna, y puesto en el oido su [illegible] [illegible]

qui non viderunt et crediderunt, y en fin esto de seguir
a Christo por la fee de lo que se oie como mi Patriarca lo ha
pocos y es de valientes: seguirle por los ojos lo hasen muchos
y es de des[illegible] de cobardes.

En dos ocasiones llamo el Padre Eterno la atencion
del mundo porque siguiessen a su hijo: una en el Jordan:
hic est filius meus dilectus: otra en el Tabor: hic est filius
meus dilectus: Este es mi hijo querido: una es la Vos: pero no es [illegible]
[illegible]: en el Tabor dice ipsum audite: Este es mi Hijo seguid-
le [illegible]endole, audite: en el Jordan no se lee esta lei, solo
el [illegible] la sustituio, diciendo: Ecce Agnus Dei, llamando
Cordero de los ojos: que diferencia esta: son estos [illegible] los mo-
dos de seguir a Christo: uno por lo que se oie como [illegible]
dales sigan por el oido audite; otro por lo que se ve: pero porque a los del Tabor m[illegible]
Ecce Agnus Dei: porque en el Tabor habla con sus Discipulos [illegible]
[illegible] sino [illegible] tres entre [illegible] sacados por mas valien-
[illegible]: Assumpsit [illegible] los solos accepit quia excelentiores ceteris
[illegible]. Un Pedro tan arrogante que el da la Vida por
su Maestro, [illegible] Corto sacrificio, un Juan que no v[illegible]
[illegible] de vista, en medio de las dos cruzes trajedias del
Calvario, un Diego Filius Tonitrui [illegible] la [illegible] que [illegible]
[illegible] medio mundo: [illegible] de seguir a Christo estos [illegible]
[illegible] valientes? pues audite: siganle por el merito de la fe
[illegible]endole que este arrogante modo de seguir a Christo no
[illegible] para todos.

[illegible] digalo S.n Juan, quien en su Apo-
[illegible] vio ciento quarenta i quatro mil que viendo a Chr[isto]
[illegible] Cordero le seguian [illegible] [illegible]: [illegible]

llares: pero por los Padres: Juan de Dios, Pedro, Juan, i Diego: Por
A estos tres solos eligió Christo por sus Compañeros, quan
do empeñandose en el Ministerio de mi Patriarca, qui
so dar salud a la hija del Principe, et non permisit intrare
secum quemquam, nisi Petrum, Jacobum et Joannem: Es tre
dito el alabanza del Evangelio [illegible]
mena el empleo de mirar por los Dolientes, [illegible]
la fe, el Otro de la [illegible], porque el Uno es merito de
viven [illegible]
anunciamara cos que [illegible]
dad Caritas omnia credit, para el exercicio de ella escogio
Christo a mi Patriarca, a la manera de su animo la manifesto
poniendo por el lado a Christo [illegible]
[illegible]: siendo esta voz en el [illegible]
ra en grande cerca exaltar su dignidad.

Quid audierit vocem meam, intrabo ad illum, et cenabo
cum illo, et ipse mecum: et como suena a Convite, nuestra
Dios san Lucas, al Uno al Capitulo catorze cum facis prandi
um, aut cenam, noli vocare Amicos, neque fratres, neque cogna
tos, neque vicinos divites: quiere celebrar un Banquete el me
smo, ni llames Amigos, ni Parientes, ni Ricos, ni Vecinos acomoda
dos; i prosigue sed cum facis Convivium voca pauperes, debiles
claudos, et caecos. Los Convites de mi agrado son los que se celebran
entre Pobres Enfermos, Cojos, i Ciegos: aqui habla con mi Patriar
ca significas que pues viene [illegible]
porque son tan de gusto de Christo los Convites en donde se congre
gan los Dolientes, a quienes manda se llamen, Voca Pauperes
; pero a los Ricos no, noli vocare [illegible]

lucion: el Verbo ~~Voco~~ Voca significa llamar con Voz.

Chriñole dixo mi Patriarca: en Granada será tu [illegible] [illegible] para Padre de Pobres, y afligidos; y con esta Misericordia de exercitar con [illegible] Voca, por es le exercita, pues [illegible] a mis Voces en Granada será tu Casa. Voca Pauperes, levanta [illegible] para que en [illegible] se nombre en [illegible] los Dolientes Voca Claudos, a los Poderosos no los Vocare, puesto que estan [illegible] dados o ocurran para la Mesa de los enfermos: Pero si llama a [illegible], se dedica para los Necesitados, como lo practicaba [illegible] Santo con unas palabras llenas de energia [illegible] mismos: Le ordena el Señor a su Siervo: Exi cito in Plateas et vicos civitatis, et Pauperes ac debiles et Caecos et Claudos introduc huc. En los lugares, Plazas de Granada, lo continuo con ardor de todos Juan de Dios, para promover, sublimar, [illegible] Caridad, mereciendo mi Santo por su Voz ser el Unico [illegible] de los [illegible].

Introduce Christo un hombre que ostenta una Cena preciosa, imagen expresa de aquel Soberano Sacramento. [illegible] tal engrandeceis Convites, que [illegible] de Juan de Dios, [illegible] el [illegible] mas regalado, i delicioso: llegada la hora embio el Señor [illegible] puntual para que avisase a los Convidados, con [illegible] la Mesa parata sunt omnia: San Mateo en el Cap. [illegible] que a un Convite que era no menos que [illegible] i a llamar a los Huespedes. Misit servos suos vocare invitatos ad nuptias: con [illegible] muchos [illegible] servos: Variaron [illegible] entre el [illegible] que en el Convite que refiere san Lucas, [illegible] misit servum suum hora coenae dicere invitatis ut venirent quia iam parata sunt omnia, i en el Convite que refiere San Mateo, son [illegible] los [illegible], [illegible] al [illegible]

porque fue Mesa para Ricos, para convidar a los Ilustres como, a
muchos Reinos; pero la de San Lucas es el Hospital, es lugar de los
donde son los huespedes Pobres Enfermos que con todos los llama,
Vocat Pauperes, mas con siguiente lo que ella ser el Unico Reino
que se fue singularissimo: Regnum meum le apellida, pero su Reino
con razon porque si Dios es el Señor que le sirve mas tuvo que Grande
también. Dios, pues el mismo nombre dice que es al Señor Dios en este Reino:
sus puntualidades lo acreditan para la numerosidad: las que eran no
necesarias Mesas de sus Hospitales fueron heroicas; En ningun tiem
po ni hora llegó Pobre, ni enfermo a su Hospital que no hallase blan
do lecho, y sazonada Mesa. O Reino Raro. Retribuetur enim tibi
in resurrectione justorum. guardese esta retribucion para su
lugar.

No ai duda que la Vigilantia de este especial Reino admi
ra: pero a mi lo que me maravilla es que sus Voces se veian: Popu
lus Videbat Voces: Como cabe: las Voces se oien pero no se ven: es
Assi: pues como las de mi Patriarca las entendian los ojos: Populus
Videbat Voces: lo dice mi Santo con sus Voces Haced bien para Vo
sotros mismos, juntaba el mismo Copiosas, con estas se sazona
ban las Viandas de los Dolientes, estos las gustaban, y las veian: Po
pulus Videbat Voces: Este es un nuevo singular don, que no se ha
lla facilmente en las Historias, porque los ojos perciben las Clau
sulas, Usurpandoles el oficio a los oidos.

O Voces tambien vistas, y dignamente Celebradas las de mi
Bienaventurado Patriarca: Beatus qui intelligit super egenum
et Pauperem: Estas palabras de David, toda el Alma de este Vers
o logra en mi Santo: Enseña el Principe de la Philosophia que el om

tendimiento de su naturaleza esta dispuesto (y en a de
entender nada) a transformarse en la semejanza de la co-
sa que entiende, con tanta fuerza que si entiende Piedra
se hace Piedra tambien en el ser de lo entendido: [illegible]
Intelectus (dice) natus est omnia fieri: luego Intellectus in-
teligendo lapidem, fit lapis, la razon porque como la
cosa es aquello que es por su forma, y no mas, como V. es por que tie-
ne su forma de hombre es un hombre: y la Cosa que entiende, es for-
ma del Entendimiento, es forzoso que el entendimiento sea
la misma Cosa que entiende: Ahora buelvo a las palabras: Bea-
tus qui intelligit super egenum, et pauperem: El blanco
principal del Entendimiento de mi Patriarca qual fue? [illegible]
tesoro dice el Amor de Dios, y del Proximo: luego su Entendi-
miento se transformo en Caridad. es evidente la consequen-
cia segun la doctrina del Philosopho: Intelectus intelligendo lapi-
dem fit lapis, luego intelligendo Amorem, fit Amor.
O la admirable Ingenio para el Euangelio: Diliges Domi-
[illegible] num Deum tuum ex tota Mente: mandaseme con el entendimiento, y siendo el
mio tanto [illegible] auerse mudado en Caridad, que cum-
plio Cumplio con perfeccion con el precepto del Euangelio, le
Entendimiento, Amoroso, Sabio, tan Claro, y tan precioso, como lo
Casa del [illegible] que pinta un Discreto como lo manifesto mi Patria-
rca Con sus Voces. Si no consultemos a los Dialecticos, y nos lo dira
aqui: los Conceptos formales que nos lo explican? las Voces, por-
que ellas son las llaues con que se abren, y se declaran nuestros con-
ceptos: esto afirman los logicos: precindo aora de que las Vo-
ces sean objeto primario de la logica, o per accidens, como lo
asegura el Sapientissimo Olea, lumbrera grande de esta Pro-
uincia Peruana de la Sagrada Compañia, mi Madre, y Ilus-
trada Maestra, Cielo tan benigno, que en el cada dia
nacen Soles para alumbrar el Universo-

Supuesto pues que por las Voces se explican los concep
tos Internos, es Claro que ~~las Voces manifestavan~~ las Ideas de
mi Patriarca, Chatecratico Eximio y no es Solo dicto la quinta esen
cia ultima materia de la Theologia que es la del Caridad, por
eso sus palabras las dictaba un Amor fuerte, solicito, Alado,
una centella de fuego que ni mas sereno, aunque siempre viene
con terremoto: Este agitaba continuamente su Espiritu a
que hablase fuego, no pudiendo vivir encerrado en su Elemen
to en el Entendimiento de mi Santo, para eso le tenian impetuo
samente por la Voz, que si todo un Monte no basta a aguardar
bien escondido el Incendio que en sus profundas entrañas ali
menta: Salia por las Calles diciendo a gritos con Voz inflamma
das sus Culpas como San Pablo: non sum dignus vocari Apostolus
quoniam persecutus sum Ecclesiam Dei: Juan respondiera, y no se
vocaba Juan Pecador, porque jamas amo la vanidad, sino la hermo
sura de [illegible] Dios que es el Unico, Bellisimo Objeto de un Racio
nal Entendido. Y fuera del hasta la belleza es horror: gozabase tan
to en contemplar las hermosas perfecciones de su Dueño, que perdia
la razon, y el sentido, al sumergirse el entendimiento, en aquel o
ceano deleitoso, donde se olvidava de si, pero no de sus Pobres.
Beatus.

Del Brasero de la Oracion salia encendida en Cari
dad la Voz de Juan, y junta con su penitente Vida era un Bramido con
tra la grande, la licenciosa, asquerosa hedionda: sus conversiones lo publi
can: bastava la del venerable, y Caritativo Padre Anton Mar
tin, pues sobre otros feisimos Vicios, estuvo obstinadisimo en la
venganza contra un hombre, pero en lo que sobresalio mas la
Voz de Juan, fue en la conversion de las Mugeres publicas: a
estas las decia lo que [illegible], [illegible] condenadas

de [illegible] cadeciendo en el mismo [illegible]
[illegible]: [illegible] de [illegible] [illegible] [illegible]
[illegible] con su Voz [illegible] de las Almas, que [illegible]
[illegible] incendiadas, estando tambien [illegible] en ella, que
[illegible] menor [illegible], apartar un Monte a su [illegible]
haciendo [illegible] temor, i al desengaño, aquellas [illegible]
Cumbres, que nunca se atreuió a hollar el miedo, i aun [illegible]
[illegible] la cólera del Raio: Tan grande hasaña [illegible]
[illegible], como arrancar a la Atalaya repetidas veces las [illegible]
[illegible] a la Esfera a los siete Astros: O Marauillosa Voz, [illegible]
Cuio aliento se apagaban las llamas de Venus, i se encen-
dían las Antorchas de Himeneo.

La Voz de Dios es Segur que derriba los Cedros ma[s]
[illegible]: Vox Domini Confringentis Cedros; a los mas leuantados [illegible]
llegaba la Voz de mi Patriarca: Pero este Predicador eloquente [illegible]
[illegible] preguntar en que Uniuersidades aprendió Sciencia tan a-
[illegible] Voces diuina? En la Contemplación de las ~~[illegible]~~ Cosas [illegible]
[illegible], porque entonces las trompas de la predicación Suaten[illegible]
quando se caldeare el espíritu del Orador en la fragua [illegible]
[illegible]: Ardía el Señor en la Zarza, quando le manda a [illegible]
sés que se acerque a ella, porque de la vecindad de su immen[sa]
llama, ualia abrasado en Celo de Amor diuino, i sus Voces [illegible]
[illegible] que pegue en fuego en la obstinación: las Voces de mi [illegible]
Salían de la Oración, embueltas en ligma [illegible] de Amor
diuino, [illegible] imperiosa su Voz, i maior poder [illegible]
en [illegible] Rameras, que [illegible] Herejes i Gentiles.

[illegible] menester mas que lo que Vió San Ju[an]
en su Apocalipsi: Vidi Mulierem sedentem super Bestiam, habe[n]-
tem Capita septem: Era la Meretriz con el Vaso de la ponsoña [illegible]
Venus, Vertiendo les [illegible] Corrientes [illegible]
[illegible] del Mundo para que [illegible]

Vniuersales su Veneno: comminaba la Bestia con mil[?] ... Co-sas, y no le faltan motivos, siento que el que les permitia: Su ro imperio; no ai pluma que no escriba es la Bestia la ampliacione mas de esta secta, las ... sectas, la Chisma de hereges, gentiles, y todos los enemigos que la persiguen: la Mereztrisiaco mina super Bestiam: Aesta sujeto la Voz de mi Vabinarca, luego maior imperio mostro en convertir tantas meras, que si de oiera heneges, y gentiles.

Porque convertir Arpias, y Mugeres Ocasionadas es ynpertento que por el debe admirarse la Voz de ~~...~~ mi San to: Entre las conversiones que celebra la Escritura, una es la del Buen ladron, para esta basto un Ruego: memento mei: Para San Pablo una luz que bajo del cielo, circumfulsit eum lux y para convertir a la Madalena? Ecce mulier: Ecce quasi rem miram et mirum potentiæ exemplum: dice el Chrisostomo Ecce fue con ciliar toda la admiracion para el milagro: esta si ... es maravi lla: Esto quanto puede hacer la gracia: luego la Voz de Juan es el asombro del mundo, por aver convertido mugeres des ahogadas Basiliscos mortales, Sandoleras de bidas, Piratas de Corasones, fatal escollo en quien naufragaron miseras con las bidas y quien tubes las famas y las consiensias.

O Voz por cuio clamor sesaron los escandalos y ... na ron las culpas: por evitarlas prorrumpia en boses mi Patriarca, y deseando padeser con gran exceso quando conosia que de los tormentos se avian de seguir culpas las rehusaba, y quando miraba que las penas venian imperadas de la caridad ... ba por ellas.

Fingiose loco mi Santo solo por padeser, resolusion ag
imitado de nadie, y casi sin exemplar de ninguno: tirabanle
piedras como a frenetico al que veneraban los Angeles, y desian
Patriarca Piedrasno: por huir de ellas se entro en el Hospital
de los locos donde lo martirisaron los Ministros de modo que
sin comillas sobres: que como aqui bebe tan gustoso el torrente de
penas, y fuera del Hospital rehusa los golpes y los contradise con
voses: Piedrasno: es el caso que los que le atormentaban fuera
delinquentes: los que le corregian dentro eran caritativos: estos
recian, aquellos pecaban, y por evitar delitos en medio de
ancias de padeser gritaba Piedrasno: porque solo pretendia dolor
sin culpas: no los admitia mesclados con ofensas, porque solo
los tormentos ordenados de la caridad, pidiendolos a voses por imi
a nuestro Salvador.

Hablando de su muerte nuestro amantisimo Maestro
con sus Apostoles, los previno con la noticia de aquel amargo Caliz
de tormentos, que avia de apurar su paciensia, oyole San
Pedro y tomandose como favorecido las licensias de mui celoso
le dise, absit a te Domine non erit tibi hoc: eso no señor: no be
reis el caliz: enojase Christo con Pedro, y le reprehende con
grande aspereza que le llama Demonio: vade post me Satana
Que es esto señor Demonio llama a Pedro porque qu
ere estorbaros el caliz? vamos poco a poco, y lleguemos al
Guerto de Getsemani, que veremos quien intenta que no llegue
a vos el caliz: con voses repetidas y lastimosas no pedia
en vuestra Oracion fervorosa? Pater si possibile est tra
seat a me calix iste? Padre si es posible pase de mi este cal
? acaso pregunto señor quien pudo ser estorbaros el caliz

no soi Vos quien le Rehusa para que pase sin tocaros? dire
mos que vna accion tocante a Dios os desagrada, y por tan
to propia os agrada? No: que sois Justissimo. Porque pues
Christo le Reprehende a Pedro porque quiere impedirle
el caliz, si el mismo rehusa el bebersele? el mismo Señor
nos da la Razon.

El caliz de las penas de Christo, se puede considerar
en dos maneras: o en quanto viene de la mano del Padre que
le embia: o en quanto viene de la mano de los fariseos y barba
ros que le executan: en quanto viene del Padre es suavi
ssimo, santissimo, y lleno de Caridad, y Amor: en quanto
executado por los hombres viene mesclado con culpas,
con sacrilegios, con abominaciones. Pues veamos lo
que le dice a Pedro: Calicem quem dedit mihi Pater non
bibam illum? El caliz que me da el Padre no quieres
que le beba? quando en el Huerto le Rehusa exclamando en voces llenas de congoja miro le como executado por manos de sus enemigos: Ai reconocia las culpas
gravissimas, y ellas solamente (como afirman muchos
expositores) eran la total y unica amargura que
escusaba.

Pues veis aí la Razon porque el Señor con tan
asperas le Reprehende a Pedro porque le quiere estorbar
las penas que impone la Caridad, y porque estan (?) lo [illegible]

y Pelusa los tormentos que essecuta el Odio, no ra[...] clan con sus ritos: Porque unos los mira la Paciencia con[...] mirable de nuestro Salvador esclama con voces llenas [...] Misericordia que no le hieren piedras, huie de las [...] porque los que le persiguen pecan, y se entra en el [...] porque los que le castigan merecen, y como en el [...] todas las penas vienen ordenadas de la Caridad las [...] gustoso, voceando por los tormentos inducidos del Amor.

No se olvide la Retribucion que reserva para [...] el argumento de mi oracion. qual sera el premio de este [...] mirable Siervo, y quanto se le ha de dar? Sera acaso el dia [...] Si. Retribuetur in Resurrectione justorum, porque entonces el galardon que le ade corresponder a la voz [...] por su fama la Voca Pauperes seran las voces de charidad [...] munerando a este prodigioso Siervo. de que suerte? A[...] fundos sus Meritos a todos los Meritos de los Santos; porque [...] de Juan de Dios obtendran el primer lugar, y seran los [...] nidos, y es muy condigno que a una voz que clamo sin [...] sarse por el consuelo del Pobre, y por el alivio del [...] entre le responda la voz del Señor pregonando seran [...] nes los Meritos de Juan de Dios que los del resto de los Santos.

En aquel dia grande sentara el Señor sobre el [...] de su Magestad el juicio universal con asombro de todas las [...] ves del Mundo publicara la gloria de los Santos llamando[...]

[illegible] el Reino que es esto que escrivido desde el principio del Mundo: Venite Benedicti Patris mei, possidete paratum vobis Regnum a constitutione Mundi: y quales seran los primeros Santos que seran coronados con las luces de la Iglesia? los Caritativos. Asi lo dize: Venito: Esurivi enim et dedistis michi manducare: Sitivi et dedistis michi bibere: Hospes eram et colegistis me: Nudus et cooperuistis me: Infirmus et visitastis me: Hambriento me visteis y me [illegible]: Sediento de beber: Huesped y Peregrino me [illegible]: desnudo me vestisteis: enfermo me visitasteis: Aqui repara El Cris. q admirado prorrumpe en estas palabras: quod Abel passus sit, quod servavit Mundum Noe, quod Abraham filium suscepit, quod Moises legem tulit, quod Petrus Crucem [illegible] cendit Deus tacet et hoc clamat solum quod commisit Pauperi. que es esto señor? Assi callais la sangre que virtiò Abel? el Mundo que Noe restaura? la ley que Moises publica? y la Cruz que el Principe de la Iglesia, y mejor en Pedro San Pedro [illegible]? porque solo vestidas voces llenas de clamores seran solo que cometisteis, et clamabit tantum quod commisit Pauperi?

Si (dira Dios) que aqui miro los trophéos de la caridad: alli las otras hasañas de la virtud, è quando hè de declarar con voces publicas la gloria que corresponde a los Justos, los Caritativos han de ser los preferidos, por el Amor escecivo con los Pobres: Y es la razon porque la Misericordia [illegible]

el estado es la que ha de fundar el primero y principal
derecho para el Reino Celestial, luego la Razon in facti
de ser Esclavo, para el Retiro del desconsolado, es la
la que le dà primer Titulo para la Corona Remibuerao...
Pero esta en que la dificultad: El Motivo de los
tos fue su Caridad Encendida, la qual alega tambien el
mer derecho para la gloria; luego los meritos de Pedro
Dios no lograran la primera antelacion. Es ono: porq
ademas de aver sido tan excesiva su Caridad à todo su
pleo el Amor como lo acredita su Heroico Instituto à
Voces lo pregonan: Añadio al Amor del Proximo otras
finesas exelentes por las quales han de lograr sus .
tos el primer lugar para el Galardon: porque mi Estrañ
no solo tubo Meritos bastantes para la Corona, sino sobra
Como puede ser? San Pablo dice que para poseer la glo
que esperamos no puede ser condigno todo lo que merecie
Non sunt condignæ passiones huius temporis ad futuram
gloriam, quæ Revelabitur in nobis: El Merito que ne a
Condigno como supone el Theologo es Merito que no ig
la, luego ningun Merito segun [illegible] iguala porque
ninguno es condigno para la gloria: pues como si ningun
iguala, puede Juan de Dios, estar adornado de merit
que le sobran.

Con vna advertencia del Card. se convence: Habl
habla Christo de si en el pobre Enfermo: Infirmus eram

et visitastis me: Estando enfermo me visitasteis; reparad [illegible] la Boca de Christo, que no dice estuve Enfermo, i me curasteis, sino estuve Doliente, i me visitasteis: non enim dixit infirmus eram et curastis me: el remedio que pide el enfermo, como [illegible] respecto de el Doliente enfermo, es solo que le visiten, pero no dice que le curen: non dixit curastis, sed visitastis luego con [illegible] doloroso, es el mayor alivio que basta, el aver amado Juan de Dios, la misericordia de su [illegible] es meritoria que le honra.

Descubrome mas piensa que tuvo ser la Caridad de mi Santo Patriarca que no solo fue Medico de los Cuerpos, sino de las Almas, sanandolas de sus dolencias; i no solo paró aqui su Amor, sino que se extendió a dar Sepulcro a los Difuntos, cargandolos sobre sus ombros, i clamando con sus voces por alimosnas para que se sepultasen; luego Juan de Dios no solo obtuvo meritos que fundan el primer derecho para la gloria, sino [illegible] merecimientos por su incansable Voz, a la qual el dia del Juicio le [illegible] dera la Voz del Señor, publicando ser mayores los meritos de mi Patriarca que los del resto de los Santos.

El Excelso Padre mio: ia mi Voz esta Ronca: [illegible] porque le faltan las palabras: desfallece porque esta [illegible] ento, para aplaudir vuestra Voz: [illegible] eloquencia de Nectar mas dulce, i mas undoso que el antiguo Romano. Celebren la los Hombres con un gozo interminable vuestra toda sus Beneficios: los Angeles compañeros de este Mercurio sean Panegiristas de su constante Voz, [illegible] desmaio: en suspension [illegible] Sonoros fueron el Amor de Dios, i del Proximo. de estos [illegible] que son [illegible] gloriosos hijos, [illegible] pues viven al Asilo de tan Misericordioso Padre: A Vos [illegible]

Dueño y especial Protector mio, ego Reverentemente Suplico do, a los pies dl̃ un pueblo mis voces mal peinadas, y mis d concertados discursos-

A la Persona adornada de la Pontificia, y Regia Autoridad que tan justamente ha coronado nuestra fiesta de Boticario la que no tiene mirando por su adelantamiento muy digno es de asientos el quererubin Sauro, que si sirve de Carro para aquel Augusto Señor, ascendit super cherubin: del cherubin plenitud de Sauiduria, y plenitudo sciencie. hiso Dios Carrossa. ascendit super cherub para manifestar su Magestad Sacramentado en la procession plausible con que engrandese este Templo lleno de primores y aseos, tal es la vigilancia del Superior que a... ...a dio vuestra dos con un armonioso Organo ... ... Dl. ... para que promueba en sus oiados ... el amor de Dios, y del proximo, hasta que llegue ... de la caridad: muchos son los devotos que os ... ... Patriarca, y con razon porque Charitas nunquam excidit. y mas a vuestra que jamas olvida los Beneficios, siendo la correspondencia, una gratitud que ... ... vuestros afectos, y la que deseo al ... ... proteccion ... ... dijo

 fr. Ju.o [illegible] 1644.

Viernes 3.o de quaresma. en la cathedral. ~

homo quidam erat Pater familias qui plantavit vineam

~ – ex evang.ca lect.a apud math. cap. 21. ~ . ~

Exordio.

que ingrata y villana es la condicion del hombre fieles, pues hacerle un beneficio, parece que es obligarle a retornar un agravio y assi desengañense todos los que en el mundo se precian de liberales i abroquelense con leyes de charidad y con fueros de nobleza; porque ande presumir que en las entrañas del mismo beneficio que executan, va embevida siempre la ocasion de alguna herida que aguardan. ~

hizo dios antes [illegible] Adam a imagen y semejanza suia y constituiolo en principe y Prelado universal de las criaturas todas y paraque comenzase a executar desempeños de su obligacion y acciones de su govierno dice el texto s.to que le trajo dios a su presencia los animales aque les diese sus nombres, que aunq el subdito sea un bruto importa mucho que entre a la obediencia con alguna deuda al superior, por que assi le asegure dulce rendim.to el beneficio que le reconoce aun antes que la obedesca, finalm.te despues de averle entregado a su dominio tanto vasallo; de pluma en ayre, de escama en agua y de piel en tierra, dice el coronista sagrado que inmisit dominus soporem in Adam, cumq obdormisset tulit unam de costis eius, et replevit carnem pro ea. embiole un sueño, durmiose Adam, sacole una costilla y lleno su lugar de carne. o buen s.or que si nos quita bienes, no permite que el vazio que dexaron se quede sin alguna cosa o que busque la perdida. o que supla su falta.

donde reparo yo que aunq el dormirse Adam tan presto, fue mysterio de disposicion divina con enseñanza, y no descanso de condicion humana con necessidad, con todo eso lo [illegible] en el del reposo introducido. y no buscado fue el sacarle un hueso y bolverle carne. que es lo mismo que quitarle valor y restituirle flaqueza, y sera importante advertencia a los Prelados que no duerman. y se desvelen en la guarda de su viña porque del sueño a la desdicha, muchas veses no ay un paso. y aqueste desvelo nacido de su obligacion aun en los orbes del cielo se descubre y nos enseña, que acostarse el sol tan cansado en el ocaso y despertar tan temprano en el oriente, no es otra cosa sino aver dormido con sobresalto. alejos de buen governador atento al despacho de los tiempos. y no fiarse ni aun de la luna ni de las estrellas, luzes grandes, [illegible] en fin ministros suios – ~

ultimam.te del sueño de adan se originio el sacarle una costilla y dios formarle una belleza que si le obligo a requiebros le indujo a su perdicion, Edificavit costam in mulierem. bien esta eso. pero a mi me hace dificultad dice ingeniosamente hugo victorino, el ver que le buelva dios un poco de carne, en lugar de la costilla? si es un hueso duro el que le quita dios, buelvale a sanar con otro hueso [tachado] herida? eso no hara dios dice hugo. por que razon? yo os lo dire. dice aqueste d.r aveis de saber q el formar dios a Eva hiriendo y rompiendo el costado de Adam fue un singular [tachado] favor q hizo adam a su querida esposa y si le bolviera una costilla, no ubiera evidente señal de aquella herida. assi pues buelvale un poco de carne q sea indice de aquel

tormento

tormento ala manera delas heridas del cuerpo de Jesuxpto que
quedaron en señal de su triumfo dice hugo. como dando a en-
tender que le avia sido tan costoso a nro P.e Adam el beneficio [illegible]
era como a Jesuxpto el padecer heridas. replevir carne pro ea
dice hugo. qi si os pro osse regeneraretur, nullum signum rema-
neret ablatae costae, et ideo retentum est signum sicut est cicatrices
in triumphum. encarecido decir. si las heridas del cuerpo de Jesu-

Exclama aquy de ingenioso dor –

xpto se quedaron en señal del amor que ~~[illegible]~~ a los hombres
tubo; aplique se tambien aquesta carne al costado de adam, y que
por señal del tormento que padecio, y del beneficio que hizo
para que se entienda, que es herida el padecer por quien se

tambien

ama. y es herida el beneficiar aquien se quiere. [illegible]

pusieron en un leño riguroso al hijo mismo de dios que assi pa-
dece quien bien quiere y tanto le costo amar a los hombres que
desgarrado a clavos en quatro partes ofrecio al mundo [illegible]
a un ladron el paraiso, y porque no parase en esto [illegible]
de liberal el encendido afecto de su pecho ordena [illegible]
muerto se le abra un insolente soldado con una lanza [illegible]
para que entre arroyos de sangre y agua no le quedase por dar a los
suios en el mar de su amor ni aun una gota, unus militum lan-
cea latus eius aperuit et continuo exivit sanguis et aqua. Joan
y si se pregunta que mysterio encierra ordenar Jesuxpto [illegible] a
aquel soldado su sagrado pecho? respondera el [illegible] de las
aug. que fue porque le abriesen alli una puerta de [illegible] vitae quo-
dammodo vitae ostium panderetur: una puerta de la vida no lo entien-
porque si esta ya muerto aqueste hombre dios como lo confiesa la

asegura y

fee y la misma verdad lo testifica, como es posible que se oculte vida
en ese cuerpo de xpto? ara [illegible] dice aug. al golpe de aquella
lanza an de salir del pecho de aqueste cuerpo sangre y agua sym-

y es agudo

bolos admirables de los sacramentos en beneficio universal de la iglesia. ~~[illegible]~~
pues digase dice aug. que aquella lanza abrio una puerta de la vida
porque parece a nro modo de hablar que aun tiene vida para recebir heridas
quien tiene alientos para ofrecer beneficios. ut illinc quodammodo vitae
ostium panderetur ubi sacramenta fluxerunt.

eaqui, que vive tan engañado el hacer un beneficio, con padecer un tor-

v. [illegible]ado y

mento. que suele alas vezes el mas beneficiado, ocasionar el mayor agra-
vio. preguntan algunos curiosos. quien fue aquel soldado cruel, que assi
se atrevio tan inhumanamente a herir el cuerpo de Jesuxpto, y
entre varias cosas dice una singular drogo obispo de ostia, dicelo assi.
que aqueste soldado fue sin duda aquel aquien le cupo por suerte aquella tu-

restimada

nica inconsutil de Jesuxpto. [illegible] forte fuit, qui sorte tunicam inconsu-
tilem acceperat. pues porque razon? porque solo de aquel que se llevo la mejor

que dio a Jesu xpto la may.

prenda se puede presumir la mas rigurosa lanzada, porque aquel
proceder es ordinario en el mundo.

esto es al pie de la letra lo que pasa en la parabola del evangelio. pues
erase un P.e de familias y despues de aver edificado y plantado una vi-
ña con su cerca con sus torres y lagar la arrendo a unos labradores
llego el tiempo delos frutos, y la paga embio a sus criados a la co-
brança y dieronle con el agua en los ojos porque tras no pagar
hirieron a unos y mataron a otros, embio ultimamente a su
heredero juzgando ser aquella lanze el ultimo a ser respetado

y en verd

Y en verdad que resueltos y determinados, en viendole, aun sin hablarle palabra quele quitaron la vida. q. si mal sentir de casi los Sres todos aqui se representa al vivo loque le paso a nro Dios Y en el reparo delas culpas y en el fundamento dela iglesia, pues el Principe y heredero forcoso delos cielos y la tierra vino a desar porque quiso bien en las manos delos hombres los aliento de su vida, es decirnos que quien se expone a ostentar su generosidad y arepartir beneficios, se exponga tambien a recebir heridas y a sufrir injurias porque al fin es cosa cierta que un bien hechor engendra en su proceder como si fuese una vivora hijos quele reducen a peligrar, porque les ofrecio caudal con q̃ pudiesen vivir – homo quidam erat Paterfamilias. qui plantavit vineam etc. – S. 1º. –

et locavit eam agricolis, arrendola alabradores, hico mui bien porq ella era viña, y pª asegurar sus augmentos era fuerça entregarla a quien emplease sus cuidados en su labranza: alabradores, si, que iguala[n] sus años con el trabajo de su azadon. y no a cavalleros que pasan su vida en lo dorado de un lecho = y que linda advertencia alos prelados y governadores del mundo que ajusten si empre la ocupacion del oficio con la capacidad del sujeto – porq no ay cosa que asi adelante. y que tan bien paresca como ocupar a uno en aquello que es propio desu inclinacion y conforme a su talento –

refiere el profeta ezechiel en su cap.º 1º. que alcanco aver el carro de la gloria de Dios y quele tiraban unos animales, q̃ en su representacion daban visos, de hombre, de Leon. de Aguila. y de buey, buelve adescubrir en el cap. 10, este mismo carro, y haciendo relacion de sus animales dice que diviso al hombre, al aguila y al leon, y se deja en vanda ala memoria del buey – pues q̃ se hico del buey.? ase convertido en cherubin dice el profeta. et facies una facies cherub. valgame Dios. pues esa transformacion no viniera mejor. con lo entendido del hombre, lo generoso del leon. y lo encumbrado del Aguila? parece que si – pues porque rason a de pasar solamte. lo agreste y rustico de un buey alo gallardo y primoroso de un cherubin? ea que es una altiss.ª advertencia grave de Dr. en este paso. aveis desaber que el tirar de un carro y sujetarse al iugo es propio y natural al buey. y en los demas es violento. asi pues esa es la causa de que todos los demas se queden sin realce en su esfera, y solo el buey excediendose en sus limites se pase de lo humilde de su ser alas alturas de un cherubin. hinc fortasse vocari ss cherubin, quia curru iugo suggerit hoc illorum munus – porque aunq se jusgue por accion villana el tirar de una carrosa. con todo eso si se ocupa en ello quien lo sabe hacer. pareçera un cherubin adelantando su suerte. –

al que se inclina ala milicia y sabe de aquese trabajo, es bien hacerlo capitan. al que sobre juicio, tiene buena concien[cia], y meritos, darle un corregimto. y finalmte. ofrecerle una dignidad al que se halla con letras: si. que lo demas, es dar de ojos. y ocasionar tropiezos.! o Sta. y Sr. –

[margin] en los palacios del cielo

[margin] Gaspar Sanchez apud Gorran

[margin, rotated] veamos ... de Dios concedes hombres, ... descubrimos el exercicio y gravedad con ... ymitation sus culpas –

o ... y si el Prelado reconoce obligaciones, y a empeñado su palabra? no importa. mire primero a su alma, atienda al bien comun, y haga examen del sujeto.

Refiere el sagrado texto en el cap. 16. de s. marh. q en cierta ocasion hiço inquisicion y pregto. Iesuxpto a sus dicipulos. que era lo que se decia en el pueblo de su persona, que es mui del pueblo hablar siempre en materia de prelados, y en ellos es mui seguro el saber lo que se dice, porque si fuere mentira con la verdad se consuelen. y si verdad se an hacerlo mentira, quem dicunt homines esse filium hominis? respondieron los apostoles que unos decian que era elias, otros que Jeremias, el bautista o algun otro de los profetas, pº entre tan varios juicios y pareceres distintos entra Pº. asegurando el suio. y diciendo; tu es xptus filius dei vivi. lo que yo alcanço Sor. es q tu eres xpto hijo de dios vivo y en ti reconozco el ser todo de la misma divinidad; asi Pº. pues yo te digo asi dice xpto. que tu eres piedra y sobre aquesa piedra, e de fundar. y labrar seguramte. mi Iglesia et ego tibi quia tu es Petrus, et super hanc petram edificabo ecclesiam meam: hallase despues en otra ocasion con sus discipulos, y preguntale repetidamte por tres veces si le quiere bien. diligis me plus his? Sor. dice Pº. que vos lo sabeis. tu scis domine claro esta q ~~piadosa~~ lo sabia ~~no se ocultan a las luces immensas de su saber divino, los mas intimos arcanos del coraçon humano~~; pues si ya lo sabe Iesuxpto paraque lo prueba? × pa. entregarle el rebaño de su iglesia, dijo Aug. bien pero paraque necessita deste examen si ya le ~~dado~~ a empeñado palabra? y le reconoce obligaciones? o que fue una enseñanza xpiana fieles. yo e dado a Pedro mi palabra dice xpto. y se la di, aviendo visto con lo infinito de mi saber la excelencia de su amor y ~~meritos~~. y con todo esto quiero examinarle sus meritos antes de darle el oficio pa. que aprendan todos a cumplir las suias. sobre examen riguroso de las personas; que asi se ajusta el govierno. y se escusan los peligros

Y si aun toda via, viene a salir finalmte. arresgada la eleccion y se malogra el examen? buen remedio. quitarles el oficio. que asi lo hace oy Iesuxpto con otros arrendatarios de la viña. o que es hechura mia, y le e de sustentar apesar de todos. asi. pues yo aseguro que tengais a tierra vista el castigo. —

iba el arca del testamento en un carro guiado por unos bueyes dice el texto Sto. 2. reg. 6. amago desayres al parecer, y al poner el ombro el sacerdote oza. por prevenir su ruina. quitale dios en un instante la vida. que es esto? porque le castiga dios si parece que le a obligado el respeto? porque fio de los pasos de unas bestias el arca del testamento que debia encargar al cuidado de los hombres. dicen los mas como se puede ver en la glosa. pero si esto es assi. como no le castigaron luego, y lo castigan agora? es el caso dice el abulense que este oza puso el arca sobre unos bueyes. hiço mal. y murmurandolo el pueblo: el paso por todo por conservar su hechura, iba a caerse el arca y el aplico entonces sus ombros a sustentarla; y por esto le castigan dice divinamte. el abulense. porq sobre aver visto y experimentado inconvenientes quiso llebar adelante su hechura. y susten

aquel

despues de resucitado. a s. Pedro

paraq le examina en la materia de amor, si ya le confiava las oveias de su iglesia?

parq no vengan mas castigos.

lo primero buen consejo en la eleccion, i de hechuras dejar desistir

q. xi

y sustentar aquel yerro. eso no. quitarles el cargo del oficio. por que no peligre el arca dela iglesia. que asi lo haçe [illegible] para enseñanza nuestra.

§. 2°.

llego el tiempo delos frutos. embio el P.e de familias acobrar sus arrendam.tos y despues criados hirieron a unos. apedrearon a otros. y mataron alos mas. singular cosa que sea enlos hombres siempre el tiempo del pagar la ocasion del ofender! o gente ingrata y villana. descredito desu ser. y afrenta dela naturaleza misma pues no ay cosa mas contra rason natural. que haçer mal a y deredhe quien me hiço bien. los labradores.

intenta Dios enlos prodigios y maravillas de egypto convertir las aguas del rio en sangre y diçele a moyses enel cap 7. del exodo Dic ad Aaron, tolle virgam tuam et extende manum tuam super aquas Egypti ut vertantur in sanguinem, dile a tu her.o Aron que estendiendo el brazo con esa vara, reduzga esas aguas claras en sangre y convierta pura. asi lo hizo, y lo que a hecho dificultad a todos es. porque causa aviendo sido el S.r moyses el fiel executor en otras plagas en el granizo, enlos truenos y relampagos, en las horribles tinieblas. y enfadosas langostas, en llegando a herir y acotar el rio para convertir sus aguas en la sangre se remite a su her.o Aron este prodigio? porque no sera moyses el obrador deese portento? sabeis porque dice el insigne obispo de avila. porq moyses en la ternura desus dias encontro vida y salud por la piedad de una muger en las orillas deese rio q.do a rigores de faraon le Rey poderoso expusieron sus p.es en la cestilla de juncos, al peligro de sus aguas. y juzgo dios por cosa contra derecho y rason natural que un hombre debien a riesgo de parecer ingrato. hiriese y acotasse las aguas. que le avian librado dela muerte, i conservado en la vida. quia moyses liberatus fuerat de aquis et ideo non erat rationabile qd percuteret aquas. porque q hombre honrrado, que criatura con entendimiento se obliga recibiendo el beneficio. y se encona ofendiendo al bienhechor!

hombre a te dado dios el ser devida que gozas, vino a rede- x no le ofendas mirre tan a costa suia; ofreçese a cada paso honrra salud y dineros!, pues agradeçele esos bienes x publiquen x ~~[illegible]~~ lo que te empeñan sus ~~[illegible]~~ obras. dadivas haciendo paga siquiera de la deuda reconocida el propio beneficio confesado, que como dios es de tan lindo gusto, eso pretende solo en los afectos del alma.

pues agradeçele esos bienes. no le ofendas. publiquen tus obras tus dadivas. haciendo paga siquiera dela deuda reconocida, el propi[illegible]

alla en la creation mysteriosa delas cosas se introduçe la suma sabiduria del eterno dios. ocupada en puros gozos de bienhechora y entretenida en honestos juegos por alegre. delectabar per singulos dies ludens coram eo omni tempore, ludens in orbe terrarum. proverb. cap. 8. dios jugando. singular accion. y llegamos. ya que juega. aque suerte de juegos se inclina la magestad de dios. en las [illegible]? al juego de la pelota dice lyra. al juego de la pelota? si. pues porq mas escoje dios la verdad de aqueste juego. para explicar por metafora lo abundante despues bienes? esperad diçe chrisost.o q ya e penetrado. la causa. mirad fieles, en este juego si se hallan

si se hallan dos honestamente ocupados. es para q̃ al hechar el vno
con diligencia la pelota, la buelva el otro con presteza sin desam-
pararla vn punto. que si el vno para y no la buelve se acredita de
mal jugador y al juego falta. opera nostra bona in deum re-
ferre debemus. quemadmodum in sphere ludo vnus iacit alter v°
refert pilam, tandiuq eleganter ludus producitur quandiu inter
vtrinque manus iacta et reciprocata sphera n̄ excedit. d. Jo chrisost
lo estimable deste juego entretenido consiste en el lucimiento
de vna durable porfia, que este saque con bizarria, aquel
la buelva con gala; este la torne lijero, aquel se la heche
advertido, que atienda el de el medio al bote, el de mas allá
ala pared, y que vnos y otros traigan ala pelota en el
ayre, porque si este la despide del seno. y aquel la ca-
lienta en la mano se descubren faltas y se acaba el juego
adonde se debe advertir que vnas niñerias y menudencias
que pasan en aqueste juego, se intitulan faltas. y no en ningu-
alavordad se gun mi parecer — alguno, porque solo las que son en materia de correspon-
dencia merecen nombre de faltas.

este pues es el juego de dios con sus criaturas racionales. y si esto
es asi verdad como lo es. hombre no te quedes con lo admirable
de esos bienes en silencio de tu olvido = mira que juega dios
contigo ala pelota, buelvela a esas manos divinas en affectos
de tu alma, que así agradaras a dios. y le ganaras el juego

Pero o lastima grande. que ofresca dios. a vn hombre hydal-
guia conque ~~[illegible]~~ honrarse, hacienda conque pasar, y dignidad
conque vivir illustre, y que aquestas mismas prendas le sirvan de la-
zos en sus vicios. y deslizes en la culpa! que el beneficio que a de obli-
ofensa — gar estimacion ese me[illegible] ala ~~[illegible]~~ o monstruo sobre toda
exageracion el mas horrible pues de tan hermosos bes. saque
das fealdad tan inhumana! que aquesto pase en el mundo
no parece que puede caber en la presumpcion de vn entendido

Reparó con singular viveza, el fenix delos ingenios augustino
en el modo de la tentacion de nra m.e eva. advirtio el demonio q̃
le avia ofrecido dios ala eleccion de su gusto todos los arboles del
parayso ameno reservandole solo vno que ocasiono su desdicha
y por alli le acometio. dice agora el gran aug.° si el demo-
nio pretendia como astuto y sagaz vencer con sus rasones a eva
porque no disfrazo su tentacion con aparienciais de facil conque
asseguraba rendimientos en su pecho? porque no le dispuso vna
tentacion de gula en otro qualquier arbol del parayso? en los
primeros encuentros le ofrece en lo vedado el veneno? si. porque
rason! porque le parecio al demonio dice aug.° que vna muger
obligada como eva no avia de ofender a dios ni aun venial-
mente con aquellos mismos arboles y bienes que le avia ofrecido
y franqueado su piedad para su gusto, y asi solo en la falta del
vno que advertia, hallo puerta facil ala victoria del suceso
que intentaba. —

hombres. hombres. criaturas nobles, capaces de rason. y entendi-
mient[o]

y entendimiento, retratos vivos de aquel original dela mayor
hermosura, quien nos perturba el juicio! que frenesi nos enloquece
bienes de fortuna y dicha, honrras y dignidades del mundo en q̃ nos
tiene Dios empeñados ande ser instrumentos conque ofender,
anto bien hechor tan bajamente! eso no que ausa ntra propia
rebeldia la presumpcion misma del demonio. — esta es la
causa de sentir tanto el S.r de familias aquesta ingratitud
delos arrendatarios dela viña porque delos mismos beneficios
tomaron ocasion para ofenderle. —

§. 3º.

Dice la glossa ordinaria que aquestos hombres aquien dios
arrendo su viña, significan y representan la gente grave del
pueblo y los sacerdotes de su iglesia. aff.° pues ya no me admiro
de ver tan enojado a dios y rebosando rigores, porque llega dios
a sentir mucho las culpas de aquesta gente. —

entra el redemptor dela vida a resucitar alazaro su amigo — ala enfermedad de su herm.o
y sale marta a recebir al huesped cuidadosa; hacele cargo de no
aver estado presente, diciendo, Domine si fuisses hic etc. y achacosa — Joan. cap. 11.
fee, pues ato ala asistencia del lugar el prodigio del socorro.
instruiela ~~finalmte.~~ Jesuxpto y pasa: viene esotra hermana, aquel
espejo de penitencia la bendita magd.a empieça allorar, y acom-
pañala el S.or en sus ternuras, que ojos que miran en su rostro el
daño del amigo orden tienen del coraçon p.a ello. y finalmte.
dos viguelas templadas a un mismo punto nunca dejan de hacer
eco: bolvio a repetir lo que su hermana diciendo le q̃ la ausen-
cia de su persona avia ocasionado el dolor de aquella muerte
y dice el texto que en oyendo aquesto Jesuxpto. infremuit spu et
turbavit se ipsu. que se turbo Jesuxpto. y dio como unos bramidos
de sentimto. y pena. porque rason preguntan aqui los sagrados expo-
sitores? descubre en martha faltas de fee, y las corrije y perdo-
na y en divisandolas en magd.a da lugar a bramidos y turba-
ciones en mesura tan soberana? qual es la causa? ea que
no ay que preguntar dice aug.o la causa fue porque en martha
vive representada la gente comun del vulgo, y que esa tenga
culpas y defectos, aunque es malo bien se puede disimular
pero en magd.a la gente grave del siglo y los que ocupan al-
tos puestos en su iglesia, y es decirnos que culpas de los tales
como mas obligados la sacan a dios lagrimas de los ojos. y sen-
timientos del pecho; que mucho pues que castigue dios a estos
renteros. y les quite su heredad si asi le ofenden. —

§ 4º. — por ultimo lance

embia ~~finalmente~~ el S.r de familias a cobrar sus rentas a
su mismo hijo ~~el~~ heredero forçoso, en viendole venir, dice el
texto que le conocieron, y con todo eso le sacaron de la viña
y le quitaron la vida. oyentes y limenses mios, y lo que a-
granda ntra culpa sobre el conocer a dios ofenderle.
el intento fue quitarle la vida, por gozar de aquella
viña y se quedaron sin su possession. y con la culpa, y que
cierta verdad es esta dejar a dios por intereses del mundo, y ha-
llarse alfin sin dios y sin aquellos bienes. que si. q̃ haciendo

que en ofensa de dios se adquiere nunca se logra -

Lo que reparo es que ala mira de tan enorme delito desarando* al parecer su mansedumbre en enojos. vino todo a parar en quitarles el reyno y la heredad. y pasarla a gente estraña. Sor de mi alma una culpa tan grave, se ade pagar solo con un castigo tan leve? esto os parece poco; andad que no lo entendeis dicen los Stos. no se miraban sin la gracia de dios. y con la gravedad de sus culpas? si. pues que mayor y mas encarecido castigo quereis. que esa es la cifra de los males y la suma de las penas. ~

*Dios.

Hablando el evangta. S. Juo. cap. 1. del verbo eterno humanado dice que vino al mundo y que los suios aquellos q eran de su casa y de su familia, ni le hizieron agasajo. ni admitieron su persona in propria venit et sui eum non receperunt, pero advierte que alos que le recibieron agradecidos les hiço tantos favores q les dio facultad pa. convertirse en hijos de dios. con alientos de su gracia quotquot autem receperunt eum dedit eis potestatem filios dei fieri. como es esto dice Chrisost? hace relacion el evangta. de las dichas que se gana el que a dios recibe, y se pasa en silencio el trabajo y desventura del que no le admite? porq solo dijo, que sui eum n. receperunt. que no le recibieron? eso a dicho, dice Chrisost. pues ay lo dijo todo con brevedad en vna palabra sola, porque en diciendose de un hombre q no a recebido a dios. y q vive ausente y apartado de su gracia, no ay mas que decir pues con eso se pregona vna junta de las mayores miserias -

aqui baja 6. tomo

O alma que dejas a dios. por vnos diamantes q brillan luzes y amonazan fuego, que os des a tesuxgto por vnas telas q te ofrecen galas y q ocultan desdichas, mira lo que haces, porque te hago saber que al fin fin te as de hallar en breves dias, sobrada de afrentas; cargada de años, abundante de males y llorando tu pobreza. y sobre todo ausente de tu dios. sin su gracia y con la culpa. como aquellos arrendatarios de la viña - ~

~ . ~ . §. 5o. ~ . ~

finalmte. todos los sagrados expositores se enconan mucho, y con razon contra aquellos hombres porque como ingratos y alevosos. quitaron la vida, al hijo mismo de su bien hechor, y si aqui se representa como dicen los Stos. el suceso de tesuxgto. y los judios yo mucho mas me admiro de nosotros. que le ofendemos despues de averle visto muerto en los rigores de vn leño por los amores del alma. - ~

Ofender a vn dios que viviendo aca entre penas, sujeto a inclemencias y trabajos desta vida empleaba sus favores en ingratos grave mal, ingratitud notable, pero agraviarle despues de tenerle ya muerto y desangrado por el bien de los hombres entre las infamias de la +. ofreciendo a su muerte vida. y a sus achaques remedio; lastimoso ultraje, rebeldia y torpeçad del coraçon humano culpa es fieles q ni avn en los fueros de nra. flaqueza, parece que admite asomos y vislumbres de disculpa, ni sones si de espanto y admiracion de quien asi le ofende. - ~

al subir xpto esos cielos con general reseña de su virtud ad
mirable y conocida seguridad de más medros hollando nubes. y
pisando estrellas, dice el texto. que los sagrados apostoles a la
mira de semejante triunfo, estaban tristes y admirados, admi
rados de tal gloria y tristes con tal ausencia. y que unos
angeles apresurando en sus alas buelo y en sus palabras alivio
les comenzaron a decir, viri galilei quid admiramini? hombres
de galilea que haceis! ea cese vra admiracion y paren aque
sas penas? quid admiramini - que dexen de admirarse dicen
los angeles + eso me admira! pues no ofrece motivos de ad a los apos
miracion, el ver una naturaleza humana. que ayer estaba toles. y
colgada de tres clavos en un leño y que oy tan superior se co
loque alla en los cielos? que no, no es agora tiempo de admi
racion: dice s. cesario - pues qdo? quando in iudicio sedo
dominus ad vasa iniquitatis prolaturus sit. infer digitus tuum
et vide manus meas et latus mei. et agnosce quod pro
te impio pietas divina perpessa est. dice el sto. guardese
la admiracion resuelve la pluma de cesario, pa. el dia
de la universal y estrecha qta. qdo diga Jesuxpto a los peca
dores! rebelde ingrato entra la mano en este costado abierto en su juiçio
por mi amor y tu miseria, y veras como se asoman corri
dos tus yelos a tanta braza. mira enemigo pecador aquestas
llagas por remediar las tuias y descubriras como sobre aques
ta de tu ingratitud se adelantan mis finezas. y con todo eso viendo
me ofendiste! quien note admira y espanta. agora si me as
que es tiempo de admiracion y verguenza. porque ofender
a un dios immenso, herido, muerto y llagado por el hombre
no no. no parece que puede caber en juiçio de quien bien
lo siente. ~

encareciendo el apostol. s. Pablo en la epist. a los romanos
en el cap. 3. las finezas del verbo eterno en venir al mundo
a padecer por los hombres dice que todo aquesto se ordeno a per
donar las culpas ya pasadas y los precedentes delictos. in re
missionis precedentium delictorum. a quien no suspende la aten
cion el modo de hablar del apostol tan estrecho y limitado? segun buena
pues la passion de Jesuxpto, no fue tan dilatada y copiosa, que Theologia
se estendio tambien aun a los pecados futuros y que a de suce
der hasta la fin del mundo? si claro esta. que si no fuera
asi. desdichados de nosotros: pues porque se olvido s. Pablo
de los pecados futuros? sabeis porque dijo. un insigne doctor garcia
sobre aqueste lugar. porq. el apostol. escrevia entonces de la mu del valle
erte y passion de Jesuxpto. y llebado de aquesta consideracion
de ver a dios muerto. y padeciendo por el hombre se embarazo
su pluma, y no le parecio que avia de aver ya pecados en el
mundo. qi noluit Paulus putare post tales mortes aqui inno
cemissimi futura esse peccata. juzgo ~~[illegible]~~
el apostol. s. pablo. como cuerdo.
q. a tener

que a tener nosotros juicio no aviamos de ofender avn dios que por nosotros a muerto.

Segun esto como se descubren tantas culpas y pecados enel mundo sobre tantas demostraciones y finezas en dios. ~~despues de dios muerto por mi, y io culpas contra el~~. como. es posible xpianos! como ay alma de tan poco juicio que tenga alientos y brios ~~coraçon~~ pa ofenderle eso no. que es rasgarle a dios el coraçon ~~pecho~~ y redemarle su sangre

aquella lança que abrio el sagrado pecho de Jesuxpto refieren grandes drs. y lo afirma S. brigida, llego al mismo coraçon de xpto y selo partio por medio, y avn por eso quiças nra me la iglesia mirando consternura aquellos pasos ~~esta lança~~, hallo enel rigor delos clavos dulcuras de amor. pº enel yerro desta lança rasones de crueldad. y asi intitulo ala lança, cruel. y alos clavos dulces - dulces clavos - mucrone diro lancee. pero porq causa todos los demas instrumentos dela passion solo ma hicieron el golpe en lo exterior desu cuerpo. y solamte. la lança se adelanto demanera que se atrevio alo interior desu pecho y le saco de entre las telas divinas del coraçon aquellas ricas y preciosas gotas desu sangre? porque estaba ya muerto le respondo. dice con piadosa devocion el venerable a. Ponte y es decirnos que solo le traspasa adios el coraçon y llora digamoslo asi como con lagrimas de sangre el ver que le ofendan los hombres despues de tenerle muerto en las afrentas dela +. por los amores del alma. quia postqs deus mortuus est sic cum peccata surgunt. vt cor ipsius transfigant

O desdichados de nosotros y que locos y desatinados q vivimos pues avn dios que murio por nosotros ofendemos; dulce Jesus demi vida y regalo de mi alma. no permitais que aya hombre enel mundo que tenga coraçon pa agraviaros.

Xpiano. fiel, amigo, pecador ingrato. mira lo mucho que te estima. y quiere dios, advierte los trabajos y sudores que le costaron tus males, encienda este dios que porti muere, vivas centellas deamor en tu elado pecho; meresca tu amor alma ya que tus culpas le ocasionaron sus penas, asomate ala puerta deaquel divino pecho.. abierto y rasgado porti y divisaras el bolcan de fuego, el monte etna. y el incendio amoroso conq se abrasa dios con entrañables ansias de tu remedio, que ala mira de semejantes finezas solo mi coraçon porq es - de piedra no se ablanda -

Sor. de mi alma. redemptor de mi vida, espejo puro sin mancha, resplandor dela gloria del pe. eimagen de su substancia. vos con afrentas y tormentos, por mi. y io con agravios y ofensas contra vos - vos con llagas. y io con culpas. eso no alma mia. acaba ya de rendirse y di le aeste sor. con affectos verdaderos de dolor y sentimto. perdonad me mi dios.

amistad

amistad y pazes quiero perdonadme. y pues alos despiertos ojos de vra sciencia infinita, viven claros. y patentes los mas ocultos y retirados atomos del coraçon humano, bien sabeis que no me prestaron alientos para ~~esta obediencia~~, obedecer a tan amable pastor. y tan illustre principe, es lisadas presonsiones de comun aplauso, no. pues fuera impor[tuna] vanidad de mi cuidado buscarle estimacion por propio mio; deseos si me subieron deste lugar de reduzir pecado res y ganar las almas – muchos defectos y faltas abre cometido, claro esta, pero faltas no pretendidas bien me[re]cen el perdon, y mas enel tribunal amoroso de vra piedad immensa ~

ea fieles. si aquellos judios de oy y arrendatarios dela viña, decian como ingratos en viendo venir a Jesu xpto. hic est heres venite occidamus eum. este es el heredero desu eterno pe. venid y matemosle. y de hecho le mataron y le quitaron la vida; digamos nosotros como agradecidos y obligados en desquite desan grave culpa, hic est heres. venite diligamus eum. este es Jesuxpto. que a muerto por nosotros venid y amemosle, ofrescamosle los afectos del coraçon y los fervores del alma, tratemos ya de mejorar la vida. y de reformar costumbres. mirad que nos alienta el verle enclavado en vna +. y esperando con su gracia mirad que ala ventana desu pecho parece quese asoma su coraçon a llamar alos pecadores diciendo. llegad hombres, venid almas, acercaos pecadores, que aqui teneis vn hombre dios, muerto y perdido de vros amores. que os esta ofreciendo enamorado y piadoso. entre arroyos desu sangre raudales de gracia. y cristales de gloria – ad quam nos perducat Dñs noster – eca...

+

Them - homo quidam erat Pater familias qui plantavit vineam -mat. 21-
~~[illegible]~~
~~[illegible]~~

Saluta°rio -

Rigores dela muerte en vnos y miserias dela culpa en otros representa oy nra mᵉ. la yglesia en las clausulas del evang° y en el campo de vna viña. y a mi parecer si no me engaña mi juicio ocasiono sin duda aqueste lanze de penas el averse salido de su cerca y de sus muros a executar ˣ la ingratitud de su pecho; porque en esta viña estaba edificada vna hermosa torre, dibujo soberano de mª. dijo Ricardo de S. Laurencio, y a los rayos de su luz ˣ vbieran encontrado con las puertas dela vida, y escusado quejas y sin quejas el atrevimiento de sus ~~[illegible]~~ vicios. - claro esta fieles. pues es de tan subidos realces y primores su esmerada santidad. y su sombra prodigiosa, que ni a los vmbrales de su favor se asoman los amagos dela muerte, y no se hallan en la vezindad de su nombre ni aun bosquejos dela ~~pecado~~ culpa. ~

vnos hombres
aquel mata

asistia en los brazos regalados dela +. reconociendo dulces ansias de su pecho el redemptor de nras almas Jesuxpto, y dizele a su madre encargandole a S. Juº. mulier ecce filius tuus. ay tienes a tu hijo muger. que estrañeza y sequedad ˣ parece; porque no la trata ˣ en los vltimos amores de tan tierna despedida, con su admirable y peregrino nombre de mª? es el caso almas de vna devocion affectuosa. que como deseaba Jesuxpto sufrir y padecer mas y mas por el remedio del hombre y le avian dado los judios. hiel. y vinagre en quien al parecer de los stos se representa la culpa. no quiso que llegasse a su lengua el sabor y dulzura deste nombre de mª porq no desterrasse de sus labios la amargura, que ni en los labios de Xpto se permiten sombras dela culpa con vezindad de mª. ~

ˣ singular affecto.

que con la virgen se escuse la muerte y se introduzga la vida. es cosa llana. dixolo con extremo de bien el ingenio vivo de Chrisologo, reparando, que el milagro de lazaro aguardo Jesuxpto a executarle en teniendo a magdª. presente ˣ porq- con toda verdad se publicasse ˣ que ya que faltaba la virgen con su real presencia en su persona, por lo menos asistia la efficacia de su divino nombre en magdª. y vieren todos en glorias de nra dicha. que en maria. y por maria se ausenta la culpa, se destierra la muerte, se introduce la vida. se asegura la gloria. y se franquea la gracia - supliquemos a la Virgen nos la alcance diciendo. ~

ˣ no antes en el mund°

Ave. maria -

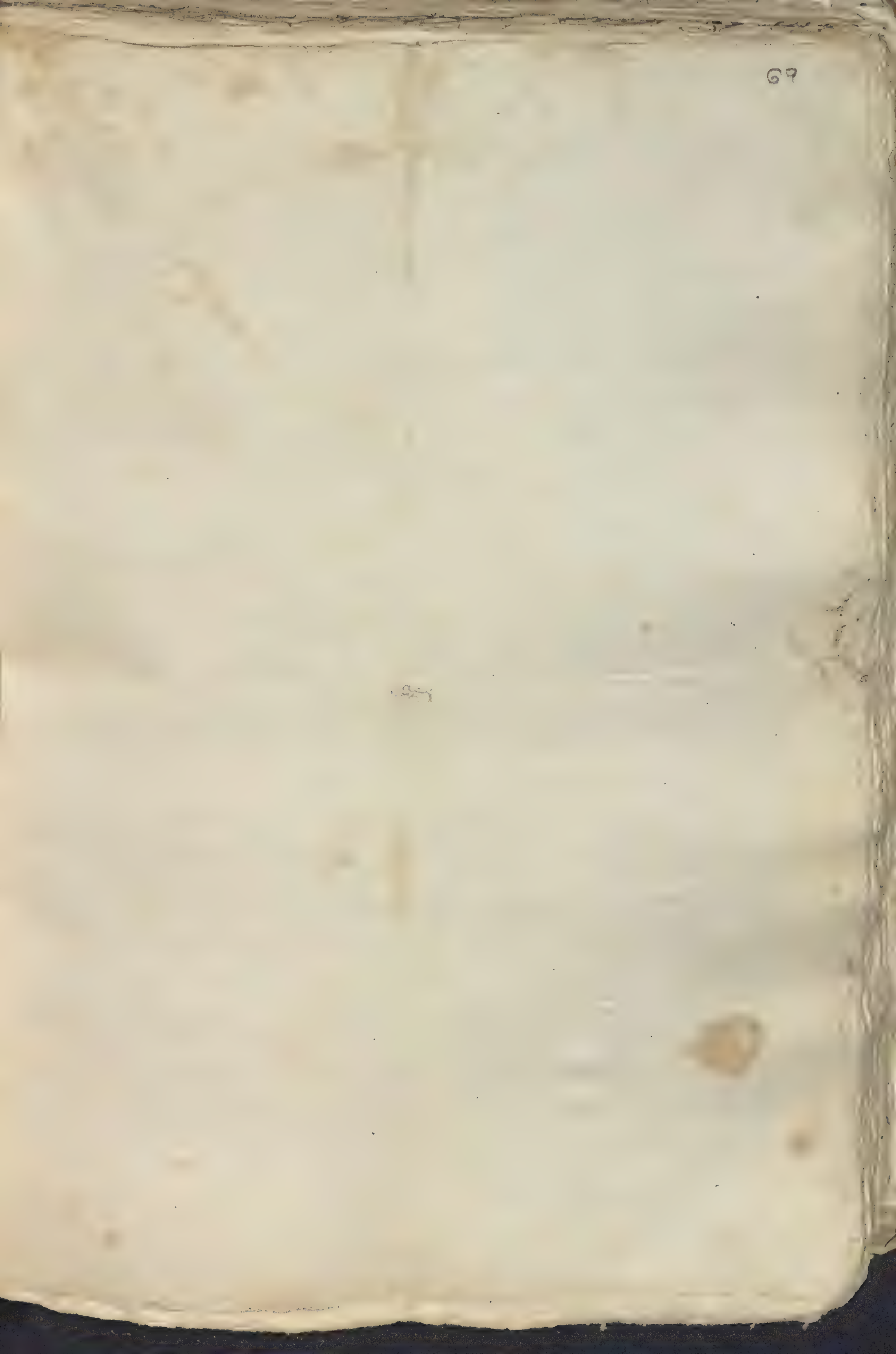

Jesus. Maria. y Joseph. Santa [illegible] Sermon [illegible] [illegible] de San Joseph

[illegible] Esperanza [illegible] [illegible] [illegible] [illegible]
[illegible] grandes [illegible] [illegible] [illegible] [illegible]
[illegible] [illegible] [illegible] [illegible] [illegible]
sera [illegible] de la Virgen [illegible] con [illegible] Joseph Santissimo
que [illegible] [illegible] [illegible] dueño de la [illegible]
[illegible], no dar [illegible] [illegible] licencia, a quien no [illegible]
a quien no edifica [illegible] [illegible] [illegible] [illegible]
[illegible] quanto [illegible] para [illegible] [illegible]
[illegible] de [illegible] [illegible], [illegible], [illegible]
la [illegible] [illegible] [illegible] [illegible]
[illegible], en [illegible] Esposo, en [illegible] y en [illegible]
[illegible], [illegible] [illegible] [illegible] [illegible]
armonia llena de gracia, [illegible] Joseph [illegible] [illegible]
se le dice [illegible] [illegible] [illegible] [illegible]
en aquesta [illegible] mañana [illegible] [illegible] [illegible]
[illegible] se [illegible] en [illegible] [illegible] [illegible]
Como dixo Isaias, la [illegible] [illegible] [illegible]
y [illegible] el mesmo [illegible] [illegible] [illegible] [illegible]
tambien [illegible] [illegible] en aquella [illegible] *sicut [illegible]*
[illegible] [illegible] flammisque [illegible] [illegible] celauit, ita panis [illegible]
[illegible] [illegible] cooperiunt. [illegible] [illegible] [illegible] [illegible]
[illegible] [illegible] [illegible] [illegible] [illegible] [illegible]
[illegible] [illegible] [illegible] [illegible] [illegible] *[illegible]*
[illegible] [illegible] [illegible] [illegible] [illegible]
[illegible] [illegible] Joseph [illegible] se llega [illegible] [illegible]
[illegible] [illegible] [illegible] Joseph y [illegible] [illegible]

esperas hallaras que Conmigo jamas socorrida o emperatriz
entrando otras haga Vna vez la esposa gasto de intercession pa
no del esposo de quantos es la muger Cuidado del marido, ...
Joseph le tubo de Vos dulcissima Señora y asi lo que en esta dia tubieredes
esclarecida que Con Joseph Vro esposo querido es de cuidar que con
sera grazia, de Vra piadosa intercession la espero y mas si
ofreses la obligamos saludandola Con el angel Ave Maria

Cum esset desponsata mater Jesu, maria Joseph, Mattei 1º. ...

Regalo y Cathedra (gloriosos Sacramentados) digo que ya tenia
que S. Joseph es perfecto hombre y que Como sin contraste ... no
la obligasion que a su madre. ... esta ... formas que cierta
puede negar que Joseph arrastra triunfos y sobre salud el mar
que se ase mas que hombre, porque pareze se entrezerca aun de es...
pura Criatura en algun Respeto orden, Como maria en el de ma...
Joseph en el de esposo de aquella que es madre de un hijo de Dios y en el de ...
Christo, siendo esposo de una madre que tiene por hijo al que ...
tres ordenes de las Cosas echas en tiempo, señalan Comun mente los theologos ...
mero, que pertenese a las Criaturas Naturales Como hombres, el seg.do que
tiene a las entenencias Sobrenaturales Como la grazia, dadibas ...
y dones del espiritu. el terzero en que se reconose el de la union hypos
tatica, grado tan superior que en el se toca y obrea la Criatura con
mesmo Dios, Como la humanidad alma y Cuerpo de Jesuchristo ...
substancialmente Con la divinidad, pero de el bando, [illegible]
orden mas que del cielo y de la tierra, en estos tres ordenes tiene su lugar
glorioso Patriarca S. Joseph, en el primero se matricula Con todos el ...
naturaleza humana que por ser la Via de la de david, Joseph fili david
pertenece Como hombre a las Cosas naturales, en el seg.do señala su lugar
Como dize, Joseph autem Vir eius Cum esset Iustus Santidad que le conlleva
la cual debente de bien natural grazioso, espiritual, Santo, en el terzero

Como esposo de maria y p.e de su divino hijo, Cum esset desponsata mater Jesu maria Joseph. este orden compete a Jesuxpto como a hijo a maria como a madre suia, pues porq. no a Joseph, como a esposo dela madre y como a p.e dese precioso hijo; conq. abrazo Joseph lo mejor del mundo [illegible] a los dos lo que no es dios, por estos tres ordenes como por sus gradas, ba subiendo con gloriosos ascensos mi glorioso patriarcha s. Joseph, que quisa por esso [illegible] en su nombre sus mejoras tantas, filius accrescens Joseph filius accrescens aumentando en su nombre tres illustres calidades, otorga gracia sube de la primera grada de hijo de hombre filiatio a la serie de hijo adoptivo de dios, Cum esset justus Conque solo maria se descuella en la esfera [illegible] cumbre de esposo de maria y p.e de Jesus Cum esset desponsata mater Jesu maria Joseph. Con q. sus aumentos se entretejen como brocado de tres altos, ~~[illegible]~~ de tres tantos ordenes y preciosos gradas filius accrescens Joseph filius accrescens y por lo mas sobresaliente llama siempre la atension quiere poner la gloria en la dignidad suprema del esposo, la maior q. ninguno pondera, pues le fue dela mas relevante mugr. q. ocupo el lugar del [illegible]

Sabido es q. el matrimo. en razon de tal se adequa y perficiona del consentimiento de entrambos contrayentes, la mitad del matrimo. (llamemosla asi) le constituie el marido como parte superior, la otra mitad compone la muger como parte inferior, no por eso quiero dezir que sea los pies ni tanpoco ~~[illegible]~~ la cabeza a proposito se alsen a maiores las mugeres [illegible] se cabezas, de suerte q. en el matrimo. dise el eminentiss. cardenal Caietano q. la muger ni es pies ni cabeza, ita quod nec superior fuit nec inferior fuit ni pies q. se arrastren ni cabeza q. [illegible] pues bien q. adonde que. el lado la compañera el corazon adonde se anida el fino [illegible] del amor, adonde haga asiento el cariño [illegible] posa, sed collateralis fuit dise caietano, [illegible] q. tiene [illegible] a maria, cuio vientre es deposito archivo y erario de las riquezas del eterno p.e aqui se epilogan y copian por la gracia y derecho matrimonial las maiores [illegible] y superiores [illegible] Joseph, Joseph filius accrescens pues todo el lleno dela gracia de maria [illegible]

gatibas Virtudes, y eminencias que adornan a esta Sob.ª esposa son excelencias y loores que ilustran al esposo, y a lo adquiridos. S. Bern.do discurre: quiam qui sunt uxoris sunt viri, cum quo beatissima Virgo m.a tokiz tesauroz in quem Joseph accipere poterat ei liberalisime exibebat, en esta Union en este Vinculo estrecho en esta armonia casada del matrimonio hasen las excelensias de un hombre que indispensablemente merecio ser esposo misma m.e del mejor hijo, en que atascaques el discurso en este piélago resplandores en este oceano de luzes, fuera enseñar la pluma al ... dio, que tanto ciega el resplandor por inaccesible, como la escuridad por ... besa, y asi porque tengllas tanto abismo de luzes apartemos la Vista ... ... el themo fijandola en el claro medio de Una sutil conseq... ... supuesto que emos de imitar cumbres examinemos el medio que consiste ... Vinculo del matrim.o que debe ser tan estrecho que muy parescaidentidad ...

Meditaba el gran basilio de Seleucia en la fabrica del proximo hombre y llebado de su discurso dificultaba porque en la bueltadel ... torno de la mano dando el ultim. aire de la perfeccion al barro ... campo damaceno el artifice dios, no labro a ella al mesmo tiempo que formo a adan? si una boz suia no salio al representar en el ... teatro del mundo sus naturalesas, es pueblo del mundo ese bulli... bestias espresando sus especies, fueron gemelos aun tiempo en a... semejan. Si, pues porque en la formacion de la especie humana para el trabajo, divide la labora de mitiendo intervalo de oras y au... de dias entre la creacion y produccion de eva? el mismo que era ... sabiduria medito la respuesta necesse erat adamus experimento ... no cere artifice sui esse deus fue necess.o dice que en aquel extasi... sueño conociese adan por su autor a dios biendo por experiencia la ... brica de su propio sed. a mai ... duda me enseña la respuesta, podia adan verse boras asi mismo? no es comun el reparo, ... a su desempeño, hallole en el mismo fin con que beso el sediaro ... ... formo a la imagen que consiste del hombre? faciamus ei adiutoriu...

nos e ordenó a su produccion ela q. que fuese esposa de adam, y verdad
erunt duo in carne una pues ia esta descubierto el misterio, crie dio a l
hombre de les cabales y perficione su ser pero luego suspenda la
accion parece dios interbengan oras q. que adan beata fabrica de q.
es su esposa, q. biendo formar a eva, se beza fabricar adan porq.
son tan vnos en el matrim.o q. en la composic.n de la muger, reconoce
ra por esperiencia la suia misma el esposo, como si dibaxetase a
dehurá del barro y de nuebo se formase al talle de adan, expresio
n es lo que el de seleucia ipsius ante oculos feminam strauit, et similitudi
nem spectatorem facit, ut in illa que circa se sunt, uelut in speculo con
templatus, ex visis dicat inuisa, ut sponsus dedit et alamo, quare ob causam
non vna boce utrumque ut exurgerent in lucem inuitauit, sed formationi
certum temporis interuallum prefiniuit, id adami cognitioni tribuens
quo naturam parem cum fiebat contemplatus, ipsum utriusque artificium
dignosceret tan grandes la union tan indistinto el vinculo, y permite
el ser tan unido el termino tan conjuntas las personas q. el matrimonio
q. en la fabrica de eva esta reconociendo con cierta esperiencia
noticia esperia su misma produccion adan. q. son tan unos marido y
muger por el vinculo del matrim.o q. de la muger desice su naturale
za, en ella reconoce su propia identidad el hombre, formando
la esposa no fue duplicar compuestos, sino repetir en tres [illegible]
toda la masa del primero

hasta aqui fieles privilegios del matrim.o en comun, individuem[illegible]
pues el de Joseph con maria y averiguemos q. unidad resulto
del matrim.o de entrambos, si fue us el vinculo tan estrecho q. [illegible]
pudo copiar perfecciones el del primer hombre, q. aunq. aquel fue
primo entri go, este reharlo [illegible] seq. en la primacia de sus glorias
prefera el angel de las escuelas mi gran p.e S.to Thomas de aquino, si el matrim.o
q. st. in termino en Joseph suis y maria santis.a fue verdadero matrimo
ni q. responde afirmando q. si, respondendum est dic. quia matrim[illegible]

Coniunctio animarum porque entre los sacram^tos mas perfectos, e
fue perfectissimo. pues q^e los demas Contrayentes son dos animas
en un Cuerpo erunt duo in carne una Joseph y m^a se enlasan
en Vinculo superior, es lo [illegible] el espiritu de tal suerte que Joseph
y maria son dos Cuerpos en un alma
no abeis reparado fieles en aquel estrañarse maria de Gabriel
al darla la embajada legal; al enunciarla la felis nueba de la encar-
nacion del Verbo turbata es in sermone eius pues como siendo Reina
de los angeles estando acostumbrada a los exercitos numerosos de angeles
a sistir [illegible] la vista, la presencia de uno solo? bien se los elogi-
[illegible] engrandesen aqui la pureza de m^a que por [illegible]
quando en apariencias de hombre le dio la embajada, con [illegible]
[illegible] todos, [illegible] comun de la respuesta fundo mi duda, como no
se cato de Joseph siendo hombre en la realidad, si se asombra de
no lo es sino en la apariencia? [illegible] diga que parecia Joseph
[illegible] en la entidad de hombre que el mas superior espiritu, nam in
sua modestia videbatur angelis superior esta bien, sin e[illegible]
[illegible]mismo, y como Joseph es tan uno con m^a tan alma de su
[illegible] por eso no se recela del, la turbacion supone nobedad no es [illegible]
en entrada pues como el alma de m^a es forma que alienta el [illegible]
de Joseph su presencia no la sobre salta ni estraña, antes bien
[illegible] como de [illegible] informa [illegible]ificada, de gabriel si se asusta
[illegible], es espiritu adbenedizo missus est angelus gabriel turbacion
[illegible] maria de [illegible] que distinto en apariencia [illegible]
es [illegible] causa nobedad en su pureza, pero de Joseph que es su [illegible]
[illegible] su alma y [illegible] no de causar asombros al [illegible]
[illegible] espiritual [illegible] enlasado; animarum coniunctio
[illegible] es [illegible] union [illegible] nuestro [illegible], sino [illegible] del [illegible]
fundado en el evang^o donde escribio Salis facinus el mismo embajador
Joseph fili david noli timere accipere mariam coniugem tuam Joseph
[illegible] no temas recevir en tu esposa, a la que es tu [illegible]

el angel, Vaia q le atormentan cuidados, pero mandarle q no tema es intentar
tan imposibles. Como puede causar temores de cualquier q se tiene por algo
el Vasio de una prenes? porq q ay tan especial cuidado en q no tema? atiende
q el singular la Niusa, este mismo para ningo no fue el q trajo la embaxada
a la Vna Virgen ya desposada con Joseph. ad Virginem desponsatam Viro cui nomen
erat Joseph. si. feste mismo no auiendo los temores de la esposa ne timeas
maria tambien, eaq ia esta entendido el mist.º Joseph fili dauid ne timeas
no temas Joseph q ia esos miedos q nacieron en el alma de maria, ia auiti
los en la tuia q fuera arguir ser distinta q p.q se entienda sea vna ne
timeas no temas q estan de mas los temores q de tu esposa los, perdio ia a
satisfaciones de un angel ne timeas maria.

gran replica se offrece fieles a la inmediata doctrina, si es una el alma
de Joseph y maria, como esta concibe noticias del Verbo en la suia, y aquel
ignora de la encarnacion el mist.º sino fueran distintas las almas nada
supiera la esposa, q no conociera el esposo, aunque mejor la duda, si por suma
rebiel la volunt.d de Joseph q casi a amaria accipe mariam sino no eran
Vnos en el alma, puesto q ning.º se recibe a si mismo? o aun por eso, no pone
Joseph en duda lo q ia saue maria? asies, pues persuadale el angel q la
acepte como si de nueuo digamos lo asi se vnalidara el matrim.º como q si el
hombre cuia alma quiso ausentarse del cuerpo de su esposa Voluit occulte dimi-
tere eam parele q falta a las calidades de reunir, hombre q no a penetrado
un dios Verbo en la carne de su consorte, arguie distincion de almas y por
consiguiente no se q nulidad en el matrim.º y p.q que se reualide accipe
mariam coniugem tuam Recibe, admite, reune, no te hagas dos, si eres uno con
maria esposa tuia, de uiesde q las almas consisten en la unidad de un matrim.º
se para q de ese Vinculo estrecho de las almas aura resultar el mejor fruto q
conocio el matrim.º q de X.pto ceduzca, al orden q se ladra con la divinid.
asi el suio siendo esposo de la mejor m.e q de almas superiores
eiset desponsata Mater Jesu maria Joseph.

todas las alauanzas de mi glorioso Patriarcha Joseph se deri-
van de ser esposo de la mas alta m.e de su ascendencia filius auctorus Joseph a la dignidad
soberana de esposo, y todas con q nada de maria, es epilogo ...

sibre sale en ella, no tiene mr. grandesa maria q. serm.te dedig. q
Joseph esposo de esa m.e es Sum.a excelencia, de esa dignidad se dize q.
la igualdad q. la maternidad de maria, sino con tal diferencia q. q. á la
se dize m.e natural le cabe por su temporal generacion con la qual á
Joseph sin tener p.te en ella se le nomine p.e porque es hijo de dios nacido
adante el matrim.o de Joseph y m.a y asi es hijo n.tal de la madre y del esposo
hijo legitimo, con q. no solo es p.e putativo de Jesuchristo, sino tambien
legitimo p.e suyo, no por exercicio de virtud generatiua sino por benef.
del matrim.o con intervencion del espiritu s.to no extrañeis lo dicho q. lo
p. rapio el maior siendolo de la luz de la ig.a Agustino, hinc Jose
ap dicitur Christi esse legitimus pater & sinon naturalis & ex ejus de eius sen
legitimus pater filius non natura opera sed beneficio Coniugii,

Pues repar fue el del diu. Crisologo, repara q. en la lei antigua
el omnipotente le comunicaba con los patriarcas moises, abraan, isac
y Jacob, no era en la verdad de su persona la que conuersaua, sino
un angel q. la sostituia, y al contrario en el Jordan donde se baptisaua
o en el tabor m.te con el sereno fauor glorioso, en unas en otra parte
mismo dios inmediata m.te, pero sin sostituto de que no hablaua q. abona
desia hic est filius meus dilectus in quo mihi bene complacui aqui se dan
[illegible] merecio menos lo misterioso de la sarza q. las cauda losas co
lo del Jordan, maior agasajo merecio el tabor q. la excelsa cumbre
[illegible] si dize Crisologo ipse sui sibi filii ipse asertor assistit, hic est
meus dilectus quia alterius qui testimonius diceret non habebat al de
la lei antigua hablaua a los suios en el ser absoluto y se sostituia con
quien angel pero en el Jordan y tabor conuersaua en el ser paternal
lo de p.e de el que es hijo hic est filius meus dilectus y paternidad q. mira a
resulta hallar en p.e n.ca tamis ma pero a la ig.a llamarse p.e de xpto
sostituto que por sombras lo merece de serafin por mas alas q. tiene, o de
en el cielo, o Joseph, solo en la tierra quia alterius qui testimonium diceret
non habebat. solo Crisologo quiso abonado lui p.e tan grandeza
[illegible] Joseph. con lo dicho espresa q. mitt en las primeras lineas del me [illegible]
q. se halla en la ig.a [illegible] [illegible] [illegible] filius [illegible] filia [illegible]

luego fuera de Joseph, a otros patriarcas q̃ merecieron el renombre y titulo
de P.e del Mesias? Como pues afirma Crisostomo q̃ la paternidad no quede
comunicada a otros: quia alterius qui testimonium dicunt non habebat [illegible]
Campeara mas la dig.d de S.r S.n Joseph, tres son las dignidades q̃ sobresalen
de Christo bien mas la de hombre, filius hominis la de Rei Rex Regum y la
de dios deus meus esto y a estos tres atributos corresponden otros tantos pa.es
q̃ se denominan padres fuera del P.e Eterno Abraan, David, y Joseph, esta
todo al sujeto, Ecce enim in hoc generationis libro tres illi patres insignes tenentur
hominis, legis, et dei, y es fin dice q̃ el q̃ perdone culpas redime pecados da
gracias con dona gloria es por naturaleza dios gratiam et gloriam dabit dominus
o Joseph. sobre toda gratia [illegible] Abraan le tiene a Christo como
a hombre, David como a Rei, pero Joseph solo se a p.e de Christo como a dios
porro Joseph promittitur tanquam deus y asi dixo el sujeto q̃ si los dos patri
arcas son predecesores de Christo por aricados de la generacion, in seminibus si
son progenitores del hijo con menoscavo de la virginidad, contentense con s
llamarles de Christo hombre y q̃ do mas del hijo del Rei, mas Joseph q̃ siendo
esposo reconoce hijo sin licencias del marido antequam convenirent invent-
est in utero habens, q̃ le hiciese entre todos los humanos, por unico p.e de Dios
[illegible] dios porro Joseph promittitur tanquam deus Tunc ei dicitur et voca-
bis nomen eius Iesum admirad suerte q̃ no pudo tener la de p.e en el sen-
tido de Christo siendo esposo de [illegible] sin engendrarle hijo ni aver generacion
sin injuria de la virginidad y a [illegible] de Virgenes se le promete
un dios por hijo q̃ lo es del Eterno sin dejar de ser Virg.n porque es esposo de una
Virg.n M.e q̃ tiene a Jesus por hijo Cum esset desponsata mater Iesu maria Joseph

no faltara q̃ repare como se congojase S.r Joseph dicho, Cum esset
iustus con aver errado sus sentidos en el infame de la [illegible] facil
[illegible] es tan grand. Joseph q̃ Justo a la cuenta es confesar [illegible]
q̃ erro q̃ el exceso de su hijo en los demas, pues Joseph acerto [illegible]
q̃ los demas [illegible] acertando, no salgamos del evang.o q̃ sugeruta Joseph
autem vir eius cum esset iustus et nollet eam traducere voluit occulte dimittere eam
Joseph siendo Justo, viendo en ma. efectos de madre sin preceder en ella
la menor accion de [illegible] en camino un ofensa [illegible] [illegible]

Como afirma el G.[to] Aug.[no] inueniens eam grauidam habuit suspicionem adult
erio pues Como Joseph, q. [illegible] nacio una cierta sospecha, y q. [illegible]
no denunciarla ala Justicia noluit eam traducere aqui el angel
quomodo iustus erat si eam quam suspectam habebat de adulterio nollebat
in hoc enim videbatur ei in peccato consentire La Yglesia es Como Juez
zaron de lito y. de ser singena de [illegible] incurria en culpa Como castigar al qe
simple de ella, disimular Joseph la ofensa era contravenir ala ley
q. mandaua apedrear ala adultera y no denunciar el adulterio ala
Justicia, era permitir el delito era consentir en la culpa y hacerse
Complice segun aquella lei. quod non solum qui faciunt sed etiam qui con
sentiunt facientibus digni sunt morte pues Como se llama Justo si era con
[illegible] Lo mas responde Con S. Juan Crisostomo, quod enim dicitur Justus
iustus inteligendam est de Justicia generali ut iustitia accipitur pro pietate
virtus id est pius ahora pues entendereis lo q. dice el evang.o Cum esset
noluit eam traducere, denunciando Joseph de Maria seguiaua el honor
de Virgen q. se le deuia segun derecho y acusandola asta injusticia y fue
injusticia, luego, no denunciando le dio el honor q. de Virgen se le deuia y com
o tal, hiso Conforme a Justicia [illegible] q. por ella merecio el nombre de
pues hiso el mi.[ro] resguardo ala [illegible] pureza y assi con deuido titulo m
+ llamarse Justo, Joseph autem Cum esset Justus + Preguntaria por q. el angel
desengaño en sueños, apparuit ei in somnis? no esta la respuesta tan a
mano q. no sea necess.[io] buscarla ella en lo mas retirado de la imaginacion
de Joseph, Luchaua esta Con Vehemente aprieto entre el amor y el discurso
y entre esta amorosa Lucha, co[illegible] Veis ai el entendim.[to] [illegible]
Veis alli la Volunt.[d] pues Como esta fue sola una imaginacion tan in ma
q. se quedaua en el mismo principio donde nacia sin comunicarse a
sentidos exteriores duermen estos dice el angel no se pan por el c[illegible]
lo que ignoraran por el interesado q. si el doliente disimula su achaque
lo publique el medico, duermen los ojos, no lo aperciban los labios,
[illegible] los oidos, q. si Joseph calla su sospecha no lo dibulgue el angel
q. lo desengaña [illegible] la medicina [illegible] no se sepa por el
[illegible] q. se ignora por el indicio, q. [illegible] remediar el achaque, [illegible]
Uno [illegible] la aduertencia, [illegible]
[illegible]

era Joseph en la esfera de honra, honrado noble y cavallero, y lo que bien
se creía en abono del tercero, en sueños se persuaden; pero el rústico
el grosero, para asentir a lo que es ageno crédito, no sólo a menester las re-
velaciones de Dios, milagros del cielo son necessarios, quereislo ver pues
oíd la prueba, que el ángel vino a dar a María la embaxada de la en-
carnación del Verbo la escucho dispierta desvelada que tropas de espíritus
alados anunciaban el nacimiento de Dios hombre a los pastores, estavan
vigilantes aun a la media noche *vigilantibus* sólo a Joseph se le apa-
rece dormido *in somnis*. Si, mirad María santíssima, aviadodar el consentimiento
a la embaxada *fiat mihi* y para eso digan que está dispierta que a consentimiento
de calidad que parece que dormían los que lo dieron, vamos pues a los pastores
que tiene más dificultad, a estos, sólo se les dio noticia del nacido Dios
en carne humana, y a Joseph de que su esposa avía concebido al Verbo
por obra del espíritu santo. Sin el riesgo de su pureza, ni el descrédito de su virgi-
nidad, y para persuadir a Joseph noble honrado, y cavallero, en abono
de una muger basta en sueños, dormido lo cree, pero pastores rústicos
gente villana, para hacerles creer que María virgen era madre del Verbo, no avi-
an menester estar velando dispiertos, sino muchas luces del cielo que se
amontonen milagros que se sueltan tropas de ángeles, hinc optime
dixit Chrisóstomo. *non manifeste de Joseph, ut pastoribus, quia valde fidelis*
erat: pastores vero rudes que fáciles al noble persuadía el crédito del
testigo el abono de la casada el honor de la doncella y que dificultoso al mal
nacido, con él son menester revelaciones de Dios, milagros del cielo
para que se disuada de la mala opinión del próximo, y assí el paraninfo
para obligar a que Joseph deponga dudas no es menester que esté dispierto, dor-
mido basta que esté y dice como tan discreto *Joseph fili David noli*
timere ~~[illegible]~~
Mariam coniugem tuam + sabe que eres esposo de la mejor muger, y padre de lo más su-
perior hijo *quod enim in ea natum est de spiritu sancto est* a lo exterior que es los por
menos el ceño de su ser leal, de la cólera paternal ... en la tierra de Jerusalén
ellos andar la primera cuna en que de los pastores el sol recien nacido Dios [illegible]
contar [illegible] de conveniencia que si [illegible] claridades en [illegible]
[illegible] que la avía de poner en el [illegible] muerte [illegible]

ó mil veses feliz Patriarcha en cuio [illegible] dicennos el [illegible]
do dellos triunfal carrera p.a baxar [illegible] primeros altares [illegible]
otra que auiendo sido [illegible] en q.to [illegible] veses amanecio la vida, en
ultimos alientos dla vida [illegible] [illegible] el braso de [illegible]
sua correspondencia, bien se que [illegible] [illegible] guardar [illegible]
[illegible] el alma de su vida, el [illegible] de [illegible] el honor d
familia, no ignoro lo q. a [illegible] el p.e [illegible] de auerle sido [illegible]
a meritos de [illegible] y a [illegible] del cielo, no niego q. vras [illegible]
das no bles q. sobre saleron en [illegible] d hombre [illegible]
dla veneracion humana, [illegible] mediante tantos [illegible] de [illegible]
q. entuidos cultos [illegible], [illegible] tantos años como [illegible]
de su deuocion, lograndose [illegible] [illegible], siendo en [illegible] la [illegible]
sima digna ofrenda dela voluntad [illegible] aclamacion [illegible] y [illegible]
cida solemnidad a vros meritos que siguales [illegible] no seran
[illegible] dichos mil veses los que se [illegible] en la [illegible]
culto y veneracion y seruicio vro, excelso patriarca Joseph, pues [illegible]
[illegible] p.a si muchas [illegible] + [illegible] unomel [illegible]
acredito de esclarecido linaje [illegible] genere [illegible] q. muchos
[illegible] d nobles los q. con [illegible] culto y veneracion os festejan (Pa
triarca mio) de vras manos esperamos [illegible]
[illegible] q. [illegible] dellos sera [illegible], sera continuo [illegible]
sera fecundo p.a aumentar [illegible] consiguiendo gracia y [illegible]
gloria [illegible]

+ Joseph [illegible] [illegible] el [illegible] raro en imaginario [illegible]
[illegible], pues [illegible] [illegible], [illegible]
[illegible], [illegible] [illegible]
[illegible] han mem[illegible] [illegible] [illegible]
[illegible] q. [illegible] q. en [illegible] [illegible] [illegible] nombre Joseph
no [illegible] q. aun en la infancia [illegible] aumento [illegible]
el patriarca, filius accrescens Joseph filius accrescens hijo [illegible]
ta el nombre [illegible] [illegible]
fue duplicada [illegible] [illegible] [illegible] q. si [illegible]
[illegible] [illegible] [illegible]
[illegible]

+ q.e lo ba exaltado hallaremos al esposo ilustrado de m.a mirando en ella su imagen infalible de m.e, sin reconocer en si atinsimos de f.e y por q.e el honor lo padecia, trato de poner tierra en medio, Voluit occulte dimittere eam. dijo- me Joseph de usar[illegible] a su esposa. Juzgandose ofendido, y casi siempre con largas nieblas de sus recelos no acertaua con la luz del desengaño hasta que el un ang.e sereno la borrasca, y con alegurio q.e si fuera de tino q.as q.e viniera a hacer m.a la [illegible] tormenta pero como baxo del cielo trato de [illegible] car la ticiera, Joseph fili dauid le dice noli timere accipere mariam con iugem tuam, ea Joseph basta ia de vuestros desechad recelos de maria, sere q.e eres esposo &c.

+ [illegible] Xpo con [illegible] hijo del monte [illegible] illustrissima [illegible] sus apostoles amados por sus meritos no bien [illegible] por amados, y a vista de sus [illegible] meritos dijo [illegible] resplandores q.e auian echo [illegible] sugerior [illegible] el alma tanto q.e [illegible] emulacion del sol q.e [illegible] en [illegible] campana [illegible] se candidas [illegible] aun tiempo parecia [illegible] hermoso [illegible] entonces pues [illegible] de una nube [illegible] clara del eterno q.e articulando acentos [illegible] hic est filius meus dilectus in quo mihi bene com- placui. Voces [illegible] q.e [illegible] humildad [illegible] en [illegible] en ellas y aun [illegible] aquilas paternal y [illegible] alas [illegible] [illegible] y [illegible] aquella [illegible] q.e asiendo de sus plumas velas [illegible] et vidit spiritum dei descendentem sicut columbam [illegible] ecce vox de celo dicens hic est filius meus dilectus in quo mihi bene complacui no reparo en la igualdad de [illegible] el espiritu [illegible] Tertuliano [illegible] [illegible] motivos [illegible] el primer [illegible] sino [illegible] aquas spiritus dei ferebatur super aquas [illegible] pues quede el [illegible] Enque [illegible]

crudus [illegible] trasparentes [illegible] contrase en ellas [illegible]
[illegible] con su asistencia el [illegible] elemento [illegible]
[illegible] con ella elemente firme del tabor tunc ille tanvill. spiritu
per comundata et bene[illegible] [illegible] a patre dicentis [illegible]
testimonii aquas tanquam [illegible] sedes recognoscens [illegible]
[illegible] filii [illegible] &c.

+ que ellas ardientes llamas [illegible] las mas fuertes lenguas para [illegible]
[illegible] convenient rebus nomina sepsuis [illegible]
[illegible] dixo el [illegible] seguiente[illegible] y cada uno [illegible]
[illegible] su [illegible] de las manos &c.

+ [illegible] in [illegible]
[illegible]

+ [illegible] filii [illegible] con [illegible] algun [illegible]
[illegible]
[illegible]
[illegible]
[illegible]
[illegible]
[illegible]
[illegible]

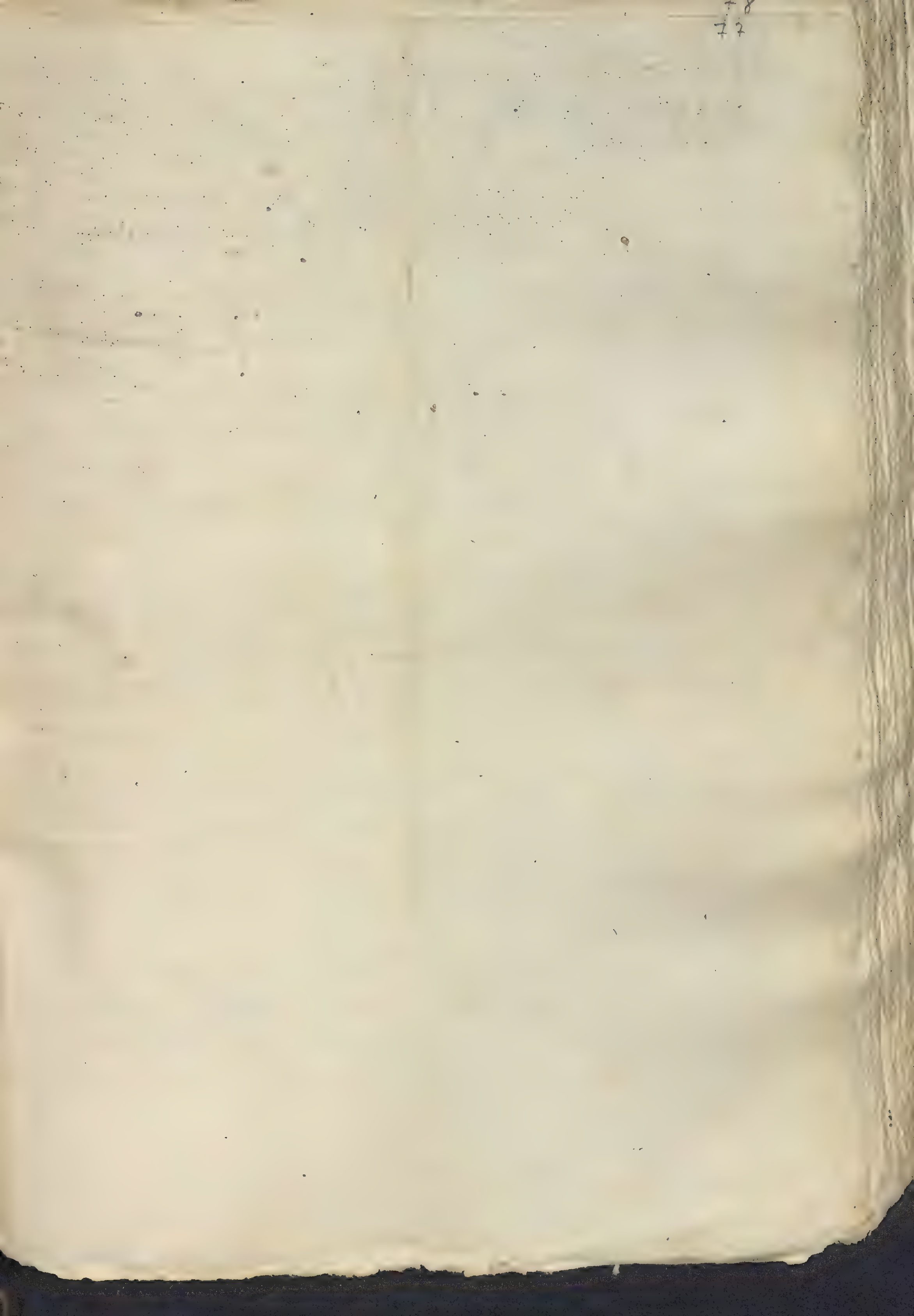
77

Por aver caido enfermo de mucho riesgo no
de predicarlo el año de 1760 i asi prometo
do me Dios la vida lo predicare con su di
vina aiuda el de 1761

Clamo

8

Sermon que para predicar el Domingo de
Ramos dispone el Sr. Dr. Don Diego [illegible]
[illegible] en la Iglesia Cathedral desta
ciudad de Arequipa donde es indigno [illegible]
[illegible] año de [illegible] 1760

Salutacion

Las faiciones de los buenos son las virtudes.
No se debe estrañar que los buenos se parescan
tanto. son tas virtudes en todos unas mismas,
i avn i expreçiva la semejanza. el hijo que no
se parece a sus padres en lo mejor, sera hijo en
lo natural, pero no hijo de su virtud. como ha de
serlo si en sus acciones i obras no se descubre
pincelada de virtuoso? es que retrata en su cor[illegible]
ar lo bien que obraron los suios, esse es hijo con
todos los [illegible], assi por gracia como por natu
raleza. No se que pueda aver sucesso como
el de oi para prueba desta verdad. Mis como
puedan parecerse mas Xpto y MARIA, hijo
i Madre en la pompa de sus triunfos.

Oi que entra el Señor triunfante en Jerusalem
dize el Evangelio que en tan solemne pompa nadie
quedo obscurecido. A unos los describe desnudando
se los vestidos i revistiendose de gozos: Plurima au
tem turba straverunt vestimenta sua in via: a otros
desojando las selvas de sus frondosas ramas
i palmas para que llevassen mejores raices [illegible]
las i postradas en las plantas de Xpto. Alij autem
caedebant ramos de arboribus, et sternebant
in via. la dize que formaron una manera de co
ro en que a porfia se desempeñaban [illegible]

vozes al aplauso del Señor. los que iban delante se dejaban oír: turbæ autem quæ precedebant, i los que los seguian en tan clamorossa musi ca de vitores se oian tambien: et quæ seque bantur clamabant: en mas alto punto de acla macion describe por elogio grande i conmovi da la Ciudad: commota est universa civitas: A dos de los Apostoles los representa prestos en disponer el animal de humildissimo trono para el triunfo: misit duos discipulos: a estos, i a los diez desembarazados de las ro pas, i contentos con la vestidura flamante de la gracia para adornar pobrem.te el bruto; i ultimam.te obligando a su Maestro, obligan dolo a subir: eum desuper sedere fecerunt: No es reparable, catolicos, este dejarse veren tanta confusion de aplauso todos los Apostoles, la Ciudad toda, los que cortaban ramas, los que arrojaban a tierra sus vestiduras, los que clamaban de una parte, los que de la otra dezian vitores? Pues no os cause a questo asso mbro. No podia Xpto gozar ni disponer su triu nfo de otra suerte, pues se avia de parecer en todo a su [illegible] SS.a Madre.

Signum magnum apparuit in cælo: dize S. Ju an. atencion a esse prodigio que triunfante se deja ver en el cielo. Pues que ostenta esse prodi gio que assi se le previenen las atenciones? reparen lo: amicta sole: el sol le viste a ella, i esse lucimiento del Planeta maior no es tor va que la Luna brille, ni que centelleen las estrellas: in capite eius corona stellarum. la

na sub pedibus eius: singular maravilla! asso
mbro raro. q.do el Sol luze, ni las estrellas, ni la Lu
na aparecen. como aqui brillan aun mismo tiem
po i se dejan ver igualm.te la luna, las estrellas,
i el sol! como? adviertase que es triunfo de v
na Reina como MARIA, que en su coronacion
triunfal a madre a paga, a todos haze que pares
can, i sobresalgan. assi compuso essa Reina la so
mpa del triunfo al que se tiene, pues assimismo de
debio ser el triunfo de su hijo al coronarse. q.do
triunfa la Madre se ven, i divina n del todo
sol, Luna i estrellas. i q.do dispone su triunfo
el hijo haze que todos se vean, la ciudad,
los Apostoles, los que llevan palmas, los que
se quitan las vestiduras, los que le aclam
an distantes, los que le dan vitores de cerca.
Como avia de triunfar xpto sino com hijo
de tal Madre, i tal Madre Reina y hijo tal
Rei.? como? sino haziendo que luciessen to
dos: que todos se divisassen, que ninguno
quedasse obscurecido. o Señora! o MARIA
este triunfo del señor ha de ser materia a la
ternura de los corazones xptianos, dadme
vuestra gracia para que el discurso sea con
provecho, digamos fieles el Ave MARIA.

Et adduxerunt asinam, et pullum, et impos
uerunt super eos vestimenta sua, et eum
desuper sedere fecerunt. Mathei
cap.e vigessimo primo

Toda grandeza se deslurze si no es ensalzada.

lo uniforme enel proceder es lo que en los instrumentos
el temple; con el temple son armonia que regala. aze i
proceder uniforme es compas que suena bien. al
contrario sin uniformidad constante dissuenan
las acciones. la palma es premio delas vitorias
porque comiença palma, i prosigue siendolo
hasta vencer las mismas nubes. no mereçe ad-
miracion quien calma en el lucir. si se comi-
ença con aplauso ha de continuarse para su a-
sombro. que cortarse assi las alas para no se-
guir la empressa, es cortarle los buelos ala fa-
ma.

Sobre esta verdad tan segura en lo politico y xptia-
no, levanto una duda de muchas consideraciones al su-
cesso deste dia. no es cierto que Xpto nro bien ansio-
so i sediento de calumnias, huyo siempre sem-
blante alas honrras? Si. tan cierto es que juran
por esto grandes testigos. una estrella encen-
dio en el cielo que diesse luz alos Magos i hu-
esse su palacio de acha. paraque? paraque le ha-
llassen reclinado en pajas al abrigo de unos ga-
nales pobres; tiene el Tabor rompe la pressa alos
dotes de gloria que por violencia sagrada no se
revertian alas exteriorìdades de afuera; pa-
raque no le quedan ver los discipulos, i se tras-
lumbren les puso el Sol delante de su rostro; i
porque aun esto que dara maravilla, les cie-
rra los ojos con un pessado sueño. aqui que a
glorias suias los adormeçe paraque no vean
i en el huerto ala afrenta de aprisionarle
los despierta para que puedan verle. i si des

do
pa vista i busca q. es aposentado i cierra los ojos de to-
do
dos q. esta glorioso. Asimismo se debe notar que
bajando del monte les intima silencio: nemini dix
eritis visionem donec filius hominis à mortuis re
surgat: callad lo que aveis visto, ninguno lo ha de
saber hasta mi resurreccion. avisomme esto ia que
ria que estuviesen sepultadas sus glorias. la
bios sella, adormece ojos i solicita sepulcros a
do. le puede adquirir estimacion. si hazer un mi
lagro busca para su hechura la soledad de un
desierto: i si alli las tumbas le labran con el asso
mbro la corona, huie de la corona con maior su
sto que el deseo con que suelen otros buscarla:
este fue el tenor de Xpto en su obrar: huir el ros
tro a toda honrra.

Como pues siendo este el crepusculo de su
oriente en Belen, i estas las luzes declaradas en
lo restante de su vida, se deja celebrar con tan
tos vitores, i deja aclamarse Rei con tan celebres
aclamaciones. clamabant dicentes: Hosanna
benedictus qui venit in nomine Domini: hemos de de
zir que puso los ojos en lo que antes le merecio de
sprecios? que desdijo de si admitiendo con a
grado i estimacion lo que dejo tan adesaden?
que faltò a lo constante desmereciendo las
palmas i laureles? No. pues que hemos de de
zir oponiendose tan declaradamente a sus
obras las obras?

Grave es la difficultad. hare paso a su
solucion con un dicho de S. Pedro Damiano. In

testina passionis xpti: Da a entender el S.to que uvo passion de xpto que es la que todos saben; i que uvo dentro dessa passion otra: intestina passionis xpti: Dos passiones, una caxa de otra, la que fue caxa es la que escriben los evangelistas i que todos creen porque se les propone; la que estuvo guardada dentro dessa intestina passionis: fue la mas fina, la mas preciosa. teneis una Joia de diamantes fondos o de esmeraldas de resplandor mui alegre. labrais de plata i tercio pelo un cofre en que se guarda. No es el cofre de afuera el estimable, la estimacion toda es la Joia que alli se guarda. pues assi considero io lo que el Damiano dize. ai passion de passion, una que esta encerrada en otra, la finissima, i de quilates mas preciosos es la que esta dentro, la guardada de la que se ve aca fuera: Intestina passionis xpti:

Pareceque estas lineas corren como a centro a deziernos, que el proceder de xpto fue uniforme siempre; i que todas sus obras diferon tanto entre si que la de oi que al parecer fue honrrossa, essa fue en la realidad la de maior afrenta. alegrome de averme dado a entender porque mi assunto ha de ser, que este dia fue para xpto el de mas penossa passion, que la passion de oi fue respeto de la que hemos de llorar el viernes, lo que es la Joia a cotejo de la caxa en que se guarda.

Reparese el modo de subir xpto a la Cruz;

i el que oi tiene en subir a la aclamacion de Rei. i bien vista esta differencia, se ha llara que en la cruz le pusieron titulo de Rei, i en la aclamacion de Rei en este dia tuvo mas penosa cruz: a la cruz subio gustoso como quien cumplia en ella el ardor de sus deseos, a que le aclamassen Rei este dia subio a violencias: cum desuper sedere fecerunt. Pues si aqui violento, i alla gustoso haze que aquella passion sea toda gusto i dulçura, i esta toda penalidad i tormento.

Combidale su esposa a que venga al huerto que con tanto trabajo cultivo su desvelo: veniat dilectus meus in hortum suum: a que huerto le haze la esposa este combite, al de su passion en Jerusalen. bien esta. i que dize Xpto de aver bajado a esse huerto. oigamosle: veni in hortum meum soror mea sponsa: missui myrram meam cum aromatibus meis. comedi farum cum melle meo, bibi binum cum lacte meo. Vine esposa mia a esse mi huerto, i aunque es verdad que uvo amarguras de mirra en el, pero muchas aromas ... fragrantissimos ... alli comi el panal todo dulcuras, alli gusté el vino todo sabores de leche. Aveis oido? no habla aqui de la passion toda sangrienta en Jerusalen. Si. como dize que hallo alegrias de vino: binum, dulçuras de leche cum lacte meo. sabrosidad de panales

favum, suavidad de miel cum melle meo: y ta passion mas seria regalo que tormento. es to no seria padecer sino regalarse. Mas de de donde se origino que los sinsabores se endulcarassen? que quinta essencia de dulcura les quito lo amargo a las penas? lo que io dezia. Vease al gusto: guttur eius suavissimum, et totus desiderabilis. el hebreo traslada: guttur eius dulcedines, et totus ipse est desideria: todo su paladar es una de dulcuras: guttur eius dulcedines: quien se las sacono? como fue esto? porque todo el era desseos destas penalidades: el est en la escritura tiene fuerça de causal. como no desseava otra cosa que penas, como no respiraba sino ansias de tormentos, como suseden la cruz era sed de mas cruzes i fatigas: et totus ipse est desideria: vino a ser que el tormento fuesse gusto, la pena dulcura, la cruz trono de descanço: guttur eius dulcedines, et totus ipse est desideria.

Ahora. desseaba que las turbas le vozeassen rei? no que huio de las turbas por huir esta aclamacion. desseava la altura del trono? no. que fue necessaria violencia para subirlo: cum de super sedere fecerunt. luego cotejada aquella i esta passion en esta se embebe la mayor penalidad. en lo que aqui padecesse

por la violencia tiene mas rigor el trabajo;
en lo que alli le afligen por el gusto se des
arma de todo rigor el tormento. con que
esta que parece placer es passion, i la
que se dize su passion fue su mas deleito
so placer.

No lo ha dicho mal esta prueba vea
mos si otra lo dize me Sor. aqui toda sera
n flores. alla todas espinas. Mas avian
de molestarle las flores suaves que las
espinas crueles! quien lo ha de persua
dir! Bened. omnis gloria eius, dize, Isai
as, quasi flos agri: toda gloria, toda
Magestad, toda pompa de Rei no es flor.
quasi flos, como flores porque en la rea
lidad es espina. vease con la gloria de
Rei traspassado Saul, con la gloria de
Rei herido David; i con la gloria de Rei
muerto Salomon. essas flores que esparcian,
essas palmas que tremolaban, essas ramas qu
e servian a la aplauso, eran su maior tormen
to. Pisaba flores que le herian mas aguda
mte. que espinas, veia tremolar las palmas
que le abofeteaban mas impias que las
de los fariseos: en las ramas i palmas cru
cifixado que lo avia de exaltar en el tron
co. ardua propuesta. pero el apoio la allana.

A Jacob peregrino le salio al passo un cam
pion valiente. diole todo el pecho para la ba
talla. no fue para batallar dizen los Padres

mas celebres, sino que abraço en señas de amor, porque fue el verbo divino disfrazado quien alli se estrecho con el Patriarcha, para mostrarle que avia de hazerse de su natura leza i heredar la Corona de Rei. en estos tratados passo la noche. sea assi. pero co mo al rraiar el Alba, al pestañear el dia, le pide el verbo a Jacob que le deje: di mitte me, iam enim ascendit aurora! q uien tenia tantos dessoeos de estrecharse con la naturaleza de Jacob porque ha ze instancias por desprenderse del? o lira i que acorde que esta al punto de sta letra: erubuit apparere corpore non plagato. tuvo verguença i rubor que le viesse el dia sin llagas. no quizo que le registrasse la luz con cuerpo no llagado: erubuit apparere corpore non plagato: Pues aqui de Dios que hazian las llagas paraque rehusarse tanto que el dia le viesse sin ellas? io lo dire. no era esse verbo encarnado por descendiente de Jacob Rei de Israel? si. si el dia le descubriesse en esse lance no le hallara hombre Rei, i sin heridas? tambien. Pues acabad de entender que lo que rehuzaer que le conoscan Rei, i que como a tal le aplaudan hallandose sin heridas i sin llagas. como entonces estava sin ellas huvo la verguença i el rubor, no quizo que le viessen porque no podia parecer: erubuit apparere cor-

pore non plagato.

Oi como le vio Jerusalem de la manera que se hizo que le llegassen a ver. aclamado Rei. hosanna: i sin que en el cuerpo mostrasse herida. Pues es rrasa fee la herida mas sensible, en e el tormento mas cruel en la cruz las espinas le sacaban sangre, los clavos le deshizieron las manos, la corona le partio las sienes, la lanza le despedazo el pecho. estuvo como quizo parecer Rei llagado, Rei herido, pero Rei sin llagas como oy, Rei sin herida alguna; esta fue toda su verguenza, este el rubor que dessea bolver a usar. luego las flores en lo que no le herian le herian mas crueles, las palmas en lo que no le abofetearan le abofeteavan mas impias, i las ramas en lo que no le traian pendiente de sus tronços le crucificaban en mas vergonçossa cruz. erubuit apparere corpore non plagato.

Nuevo redoble pretendo aqui. Rei herido que las palmas, ramos i flores fueron su cruz, sus espinas i tormentos. pues esto solo bastava a hazer esta passion mas penosa i cruel. que las espinas puncen esso es su mala naturaleza que los clavos desgarren esso es ser fierros, que los escarnios afligan esso es ser escarnios, mas que los vitores molesten, que las flores hieran que afrenten las palmas. este es el mayor encarecimiento del dolor. un texto singular sera apoio deste empeño.

Para campear Dios i hazer alarde de lo que puede con la paciencia un hombre, entrego a Job en las manos enemigas del Demonio. Ecce in manu tua est: o q.to lo afligio la crueldad! Mas q.tos laureles coronaron a Job! puso se el Demonio a platicar con Dios. gran espectaculo. Dios a celebrar la fortaleza de su siervo contra el combate de tan fieras acometidas en hijos, haziendas i ganados. i dizele por ultimo al Demonio: has considerado bien el aliento i valor de Job? no tiene semejante. Si, Señor respondio Satanas, por su alma que te la quiere como a suia, dara la vida. Pero: extende paululum manum tuam, et tange os ejus, et carnem, et tunc videbis. con toda essa gallardia en sufrir, pase Job por una prueba. tocale tu de tu mano. sienta de tu mano algun golpe, i veras: et tunc videbis: veras como te sale a la cara: nisi in faciem benedicat tibi.

Que dizes Demonio para atormentar a un alma no tienes la tuia hecha siempre a crueldades i a rigores? porque quieres que la mano de Dios le atormente tras regalos i beneficios? mas le ha de afligir a Job la mano que regala que la mano que molesta? Si. como assi? oigan de la manera que el Demonio discurria. de mi mano enemiga, de mi pecho todo bronce son propias las crueldades, i assi en lo que no se estrañan, no atormentan. en la mano de Dios hecha a beneficios i regalos se estrañaran los tormentos i seran maiores para afligir.

Pues para que Job padesiesse mas, para que ya des-
ca hasta faltarle brio para el sufrimiento qui-
ero que la mano de Dios le aflija a ser viera,
mas cruel su pena, i su premissi crueldades.
porque son de mano cruel es no tendra tole-
rancia para llevar golpe de una mano que
esto da ternuras: alioquin extende paululum manum tuam:
De esta suerte discurrio la crueldad maior
el Demonio contra Job. i esta maior crueldad
hallo en la passion deste dia. aqui le afligen las flo-
res, alla le atormentan las espinas; aqui le mortifi-
can las Palmas, alla le hieren las manos;
Aqui los Vitores suenan como baldones, alla los
baldones suenan lo que son. No sera el deste dia
mas cruel trabajo, mas impio tormento? venir de la ma-
no de Dios toda flores con que regala i palmas
con que premia la penalidad de lo que haga
mas cruel que la que dispondran las entrañas
infernales. luego venir a disponerse a-
qui lo tormento no con las flores i las palm-
as, sera sin duda pena maior que la de las
espinas i contumelias.
Mi fin fui de beser breve el sermon, pas sin
no discurro sircunstancia de aquella ja-
sion i esta en que no halle que esta es ven-
taja a aquella. y ahora solo pondero
que alli despues de desecho a azotes le
llama Pilato hombre: Ecce homo: despues

de consumido a escarnios i burlas retiene el ser: cru cifixerunt eum. pero en este dia, en esta aclamacion se despersono de manera que no quedo el que solia ser. el trono le borro lo humano, solamente de Dios una so mbra, i en te Dios no bastaba le lugar el del altar.

vade, ingredere ad eum qui habitat in tabernaculo. ve, le dixe Dios al Profeta, i entrate a esse que se vee en la Magestad del trono. et dices ei: quid tu hic. aut quasi quis hic; quia exci disti tibi hic sepulchrum! que es esto! tu en trono i Magestad de Rei! como que te enmiendas i corriges la palabra, diras le, quasi quis hic! ai estas con solo el parecer de hombre quasi quis, la realidad la has perdido en esse trono de Rei quasi quis hic! unos te sostienes de algun hombre, como alguno me pareces ay: quasi quis hic. como esta mudança esta tan monstruosa transformacion como ha sido! i alo añade: quia exci disti tibi hic sepulchrum, porque de los materiales del trono te has labrado tu sepulchro. cadaver eres, pienças que vives i estas ia en el sepulchro de esse trono. mucho dexires este. aguardad que no es mucho.

El mismo Isaias hablando de la sepultura del Señor dixe: et erit sepulchrum eius gloriosum: los setenta leen. et erit sepulchrum eius honor. sabed que la tumba del señor fue la honrra, su tumulo fue el trono. Pues no sabemos que la piedad de Joseph sepulto su cuerpo en un monumento no estrenado! si. pero este es otro sepulchro. con

[margin:] Super quo dices: quid tu hic aut quasi quis hic? diras le, tu aqui! quid tu hic!

que tuvo el S.or dos muertes, de dos maneras fue
su sacrosanto cuerpo cadaver. murio en la Cr
uz con titulo de Rei, murio este dia por el ti
tulo de Rei en mas penosa Cruz. en la muerte
de Cruz le dieron sepultura hallandole mu
erto: cum iam obiisset. en la muerte de Rei se
ve sepultado vivo en el mismo trono: qui a
exci disti tibi hic sepulchrum: sepulchru
meius honor. aqui se vio tan desfigurado que no
parecia, que era, una sombra i un bosquexo de quien
fue le quedo solam.te quasi quis hic, de suerte que
las flores, las celebridades, los vitores i aplau
sos i aclamaciones, lo Rei con toda Magestad
tad le consumio mas que prision, bofetadas
das, espinas, azotes clavos y Cruz: pues con
todas estas molestias fue necessario pa
ra quitarle la vida que lo crucificasse, n
i despues de crucificado darle sepultura.
Acà puesto en el trono quedo tan sin vida i
tan de la muerte que alli mismo se le dio
sepulchro: sepulchrum eius honor: qui ae
xci disti tibi hic sepulchrum.

Con esto se les quien dira que Xpto no fue
tan uniforme en su obrar que todas ellas re
sonaron maravillas en el mismo punto i con
sonancia de desdeñar honrras. en la accion de
oi podia ser la duda, i esta que al parecer era hon
rrosa se ha visto fue su mas cruel passion por
no buscada por venir el tormento en dis frazes
de agasajo, por ponerse a la vista del mundo

+ para ser vilipendio mas severam.te sus enemigos

con el cuerpo sin llagas, i ultimam.te por ser la
Magestad tan potro para tormento que no se
distinguia de se nielchro.

O mi Dios i como tanto p.a decer por los
hombres los empeña a una finissima gratitud,
i a un amor mui tierno. O hombre ingrato
o de vuestra ceguedad a tantos amores de un
Dios que te dispones cada dia para tan cruel
corona de espinas que ofreces tu amor. la crueldad
desta passion tuvo origen de que flores
hiziesen como espinas. O i como veo que las
flores de tantos beneficios con que Dios regala
las convertis en espinas con que le atormentais
que crueldad. Si Dios te desampara
hombre aunque avia dis culpa para
ofenderle. Mas regalandote su amor le ofenderas
despreciar su gracia. teme teme que
los regalos le hara castigos, que estu hazer
espinas de las flores. no prosigas en esse camino
de vida duele de penas alma recobrate
i abre los ojos para ver a un Dios muerto
de amores por ti, i muerto dos vezes en la cruz
de Rei, i en la cruz. tanta i repetida muerte
fue para darte vida, para que tu vida fuesse
la que debes sin ofensas, con virtudes, con desprecio
de lo que el mundo estima, i con aprecio de
la gracia que es prenda de gloria. quam mihi
et vobis

gracias a go Deo, Virgini q.ue
Matri sin labe concept.ae

Sciens Jesus q.a venit hora ejus ut transeat ex hoc mundo ad Patrem cu dilexisset suos qui erant in hoc mundo in finem dilexit eos. Joan. 13

Que en fin ya llegò am.mo Redemp.or de la vida. Ya llegò el dia de nra. tierna partida? Ya llegò señor la hora en q. p.a volberos à vrô Eterno P.e como desean vtras. ansias, practicareis aquellos extrem.s q. hizieron pasmar al mundo, y extremezer el Cenaculo: Scitis quid fecerim vobis? Ya llegò en fin Eterno Rey de la Gloria aq.l ins-tante de vrô deseo, aq.l mom.to en q. p.a manifestaros el may.r exceso de vrô amor, os ausentais de nosotros? Ut transeat ex hoc mundo ad Patrem. No se señ.r q. amor sea ese: si dixerais q. os ibais, porq. estabais arrepentido de amarn.s ò porq. aquell.s prim.s extrem.s de vrô amor, se habrian acabado con el tiempo q. todo lo acaba: si dixerais q. obligado de nras. malas correspondienc.s, q. ofendido de nros. desvios, q. cansado de ntras ingratitudes, q. desengañado de nrâ poca fee, ya nos aborrezeis ya nos desamais, y q. por eso dexais el mundo, y os ausentais de los hombr.s vaya. Pero q. nos amais, y os ausentais? Yo no lo entiendo. Y q. haremos sin vos, quedando viud.s de la m.s dichosa prenda del cielo, y de la tierra? deteneed señ.r el paso, no dexeis en manos de los lobos estas obejuelas desvalid.s sin Pastor. Mirad señ.r q. se perderà el rebaño, q. tanto os costò. Ea q. no dize: aora vereis si el ausentarme es amaros. Como es eso, señ.r; q. el q. uno se ausenta es señal q. aborreze. Eso serà p.a vosotros dice S.n Juan, pero no p.a Xpto: con licenc.a suya Evang.ta sagrado, su dicès, q. estando Xpto p.a partirse amò m.s à los suyos: in finem dilexit eos? esto no puede ser? me lo negar.s. Pero se lo probare: El amor de Xpto en q.to hombr.e fuè perfecto: en q.to Dios fuè infinito; lo q. es perfecto è infinito no se puede mexorar: luego lo mismo fuè el amor de Xpto al principio, q. el fin. El argum.to am.te audit.o mio, pareze q. combence. Y p.a predicar con alg.a novedad este trebejarse, dixè q. no ai duda q. Xpto mostrò mas en la ausencia su fineza: Y q. aunq. oy nos diò el Señ.r el mandato nuebo: mandatum nobu do vobis. tanbien se viò en el lo antiguo de su amor, como lo nuebo: no se si lo podrè probar; pero M.a SS.ma q. es madre de la sabiduria, me ayudarà con su grac.a si la dezimos: AVE MARIA

Sciens Jesus q.a venit hora ejus &

Las obras de Dios (Illmo S.r) las obras de Dios Omnipot.e supuesto q. son admirables por su grandeza, no son dificiles p.a nrâ fee. Pero las finez.s de Dios am.te en esta hora en q. se parte deste mundo p.a su Padre: ut transeat ex hoc mundo ad Patrem. De tal manera son grandes, q. pareze temiò el mismo S.r q. peligrase su credito, por no caber en nrô juizio = Entremonos, pues, por este mar adentro de finezas, amores, y ausencias.

In finem dilexit eos. Sabiendo Xpto dice el Evang.ta sagrado, q. estaba p.a partirse à su P.e amò al fin à los suyos. Pues preg.to porq. dize estando Xpto p.a partirse, y no dize estando p.a morirse? Porq.. Porq. lo q. pretend.n del Evang.ta era encarezer mucho el amor de Xpto. Y mucho m.s ponderado quedaba dic.do q. se partia, q. no, q. se moria. Vam.s à la prueba. Q.do Xpto se apartò de los discipulos en el Huerto, à orar à su Eterno P. dice S.n Lucas, q. se arranco ò apartò dellos, y començò à agonizar: abulsus è ab eis: et factus è in agonia. Vos aora bien. En la cruz no hubò agonia. porq. como dice S.n Juan Pacificam.te entregò el alma: Et inclinato capite tradidit espiritum. En el huerto con no estar p.a morir, agonizò. En la cruz muriendo, ya no ago-nizò. Y porq.? porq. mas sentia el ausentarse, q. el morirse: pues muriendo solo se apartaba de si. Y allà se apartaba de nosotros, q. estimaba m.s q. asi: abulsus è ab eis; factus è in agonia. luego en la ausencia se verificò la fineza may.r de su amor: in finem dilexit.

Vaya otra prueba: Queriendo David quitar la vida â Absalon hijo â Jesur: Pasados
tiempos pidiò â su Pe. por empeño, q̄ le perdonase, y dexase volber ã Jerusalem. Concediòselo: Pero sa
el decreto: Revertat in domu suã: et faciem meam n̄ videat: venga en buenhora Absalon, pero
vea la cara. Vino no obstante, continuò en la Corte, y pasado tiempo viendo q̄ todavia no se ab
su Pe. le dixò â Joab muy desconsolado: melius mihi erat ibi esse. mexor me estaba ami quedarm
Jesur desterrado, q̄ no estar aqui sin ver el rostro de mi Pe. pero Joab yá q̄ aqui estoi, intercede
si se acordare de mis iniquid.s di q̄ me quite antes la vida, q̄ viva ausente. Quod si memor
quitatis meę interficiat me. tal es Xpto en el sentir la ausencia, primero quiere morir q
de nosotros ausente: entrega en la cruz gustoso el espiritu, porq̄ solo se aparta de si; y ponelo en
la oracion del huerto, porq̄ se ausentaba de nosot.s avulsus ê ab eis, et factus ê in agonia. Luego
bien el Evang.ta el amor de Xpto dic.do q̄ se ausentaba, q̄ se moria. Y el dezir in finem dilexit eos: no es
fin llos amase mas, sino porq̄ aquellos extrem.s de humildad y cariño, nunca los habia echo asta
hora, en q̄ por ser una cosa nunca vista, y nueba llamò el Señ. madato nuebo, q̄ es el seg.do

Mandatũ novũ do vobis: pa. cuya claridad son muy del caso aquellas palabras
liano, en q̄ asi esta como otros expositores repararon, en q̄ Xpto llamase â esta hora, hora suya
hanc horã tenendã puto q̄. dignitatẽ, et oportunitatem habet. llamò el hijo de Dios â esta hora,
suya, porq̄ fue pa. el la mas oportuna, pa. mostrar las major.s novedades de su amor. Y à la verd.
no es mas am.te aq. q̄ ama con may.r fineza, sino aq. q̄ ama con may.r noved.d porq̄ en el amar
vedad està el amor con fineza. Hazer finezas q̄ tienen exemplo, es amor grande. Pero dar ex
â las finez.s ese si q̄ es el may.r amor. Porq̄ tanto tiene la fineza de encarezida, q.to tiene de desusad
nitir en el amor de Xpto la fineza con la constancia, es grande novedad sin duda, y desusada fin
En el amor humano nunca se vieron unidas, estas dos cosas: porq̄ si nro amor es nuebo, po
fino, mas no constante. Si es antiguo puede ser constante, mas no fino. Solo en el amor del hijo
pa. con nosotros se viò unida la fineza de lo nuebo: con la constancia de lo antiguo:

Q.do Xpto instituyò oy el Sacram.to de la eucharist.a dice â los discip.s al darle su sangre, q̄
era efecto de su amor nuebo, y eterno: hic ê enim calix sanguinis mei novi et eterni testamen
[illegible] proporc.n y noved.d grande, por cierto! Porq̄ lo nuebo y lo eterno son dos cosas muy encontrad
nuebo es una cosa, q̄ â poco q̄ comenzò, y lo viejo lo q̄ ab eterno comenzò. Pues si el amor de Xpto
son princip.s de nuebo, como podia ten.r la duraci.n de lo eterno? y si tenia de eterno la duraci.n como,
tener de nuebo los princip.s? yo juzgo (sino me engaño) q̄ lo q̄ Xpto quisò aqui dezir, es lo q̄ poco
diximos. Consiste la perfecc.n del amor en ser fino, y en ser constante. Y pa. llamar Xpto â su amor con
llamole antiguo: y pa. llamarlo fino lo llamò nuebo. Como si dixera :: Si los cuidados antig. son
firmes: cogitationes antiquæ fideles: pa. firmeza suya le sobrà ami amor su antig.d: y si los cuida
nuebos son los m.s finos en la fineza de mis extrem.s se ve la noved.d de mis cuidados: novi et eter
q̄ siendo el amor viejo tan tibio: y amand.nos Xpto desde la etern.d haga en esta hora tan grand.s extrem
nos sino comenzara â amar desde aora? q̄ siendo el amor nuebo tan vario, y mostrandose oy el amor
Xpto tan nuebo, nos ame con tanta firmeza como dice el Evang.o in finem dilexit eos: q̄ no uniend

nas en el amor la constanz.ª con la firmeza, una oy Xpto en su amor, la may.r fineza, con la mayor constanzia? sinq̃ la constanzia hiziese oy daño â la raz.n de lo nuebo, ni la fineza â la antig.d de lo eterno? novi et eterni? esta union, Dios mio, solo lo hizo vro amor en esta hora, por ser p.ª vos la mas oportuna: hora ejus q.ª oportunitatem habet.

Para mostrar mas enq̃ està la novedad de los extrem.s leamos mas adelante el texto. Leemos q̃ dice: surgit â coena, deponit vestimenta sua, precinxit se linteo, mitit aquã in pelvim, coepit labare pedes discipulorum, et extergere linteo, quo erat precinctus. Golpeaba tan inquietam.te amoroso pecho de Xpto, q̃ con el vocado en la voca le haze lebantar de la mesa. Pues Niño sob.no q̃ tanto os inquietais, porq̃ tanto os apresurais? es mui inquieto mi amor dize, aora lo vereis: amor como me aogas, dexame desaogar. tercia la capa âun escaño, ciñe una toalla alcu... po, echa agua en una vazia, no se no se si â voca de fuente, ô â fuent.s desatad.s de sus ojos. pide â Pedro los Piés p.ª labarlos. Paso es este dice S. Agn̄, q̃ â penas cabe en la consideracion: pitanda sunt hæc potius quæ dicenda. Ea Pedro ea valiente transitador de los mares de Cesarea, ora verem.s aora verem.s si hallas pie en esa vazia de agua: mas parece, q̃ se resiste: D.e tu mihi labas pedes? mi Dios omnip.te â cuya presenz.ª tiemblan las luz.s del cielo, y se estremezen las colum... nas de la tierra, vos me labais âmi los piés? tu mihi: vos sen.r q̃ sois el unigento de P.e eterno, y de la eterna ... de nr.ª SS.ma ami, q̃ soi un homb.e ingrato, un pobre tosco, y un Pescador humilde tu mihi? no es esta Catholicos, una fineza tan nueba â nros ojos, q̃ lo fuè â los de los Apost.s? Pavent discipuli dice S.n Lorenzio Justiniano, et quasi extasis tenet eos. ...

Esperad discip.s amad.s del señor, de q̃ â Pedro le labe Xpto los pies os pasmais? y q̃ hareis ... veais, q̃ se los pide â Judas? â Judas señor cuyo coraz.n posee el demonio? si dice; porq̃ no se q̃ me habeis echo homb.s q̃ muero de amor por vosotros: amore langueo: en fin ya se arrodilla Xpto â ... pies de Judas; Ea mortales, q.n es el q̃ tiene corazon p.ª no perdonar su enemigo? q.n es el q̃ ofendido no se humilla, y q.n es aquel q̃ ya no se anega en lagrimas, viendo al hijo del eterno P.e a los Pies de Judas; ... entendim.to pudo, S.s, caber este asombro? Un Rey eterno de la Gloria arrodillado â los pies de Judas, y el demon.º entronizado en su corazon? paso de tanta noved.d ... este, sen.s q̃ era menester espiritu mas valiente q̃ el mio. Con razon ponderò el evang.ta q̃ asi ... amò Xpto â los suyos: in finem dilexit eos. Porq̃ asta esta hora no avia hecho semejantes excesos. Agripina Madre de Neron adivinò, q̃ su hijo habia de imperar, pero q̃ desp.s la habia de quitar la vida. ... ella como ambiziosa dixo: como el Reyne aunq̃ me mate. de facto cumpliose asi, y mand.ª ... los pechos, dixò â los verdugos, dad aqui de puñaladas, pues la mayor crueldad esta en haber criado, tanta fiereza â mis pechos.

Os considero ami Dios â los Pies del mas cruel Neron arrodillado: apretabaselos amoro... sam.te entre sus pechos: ... entre sus lagrim.s diciendole allà con el coraz.n ... Apostol, y amigo mio, q̃ habiendote criado â los pechos de mi Doctrina, seas Neron tan cruel q̃ con tus traiciones me quites la vida? asi pagas mis caricias, asi correspondes mis agasajos? Ea Obejuela perdida vuelbete vuelbete al rebaño de tu buen Pastor. Ay querido hijo mio ... deria

deria â tempestades de lagrim.s David, porq̃ contra su padre alzaste guerra queriendote?
Y ya q̃ pecaste no habia piedad en mi p.a perdonarte? Ay hijo de mi corazon! fuè mas p.o
la enzina, q̃ te colgò, q̃ el P.e q̃ te diò el ser? Absalon fili mi. Ay Apostol ingratissimo; fuè mas
el sauco q̃ te aogò, q̃ el pecho de tu m.ro: no. mas si el amor de mi pecho criò tanta fineza
tuyo, no importa no cruel, q̃ con tus traizion.s me alanzees, q̃ esa correspondienz.a es pertur-
cho q̃ asi te â criado.

No son estos extrem.s catt.s tan extraordinarios q̃ por eternos son p.a nosot.s mui nue-
Novi et eterni? luego el venzer Dios la authoridad prop.a y pasar â la forma de esclavo, form-
servi accipiens como indicios de su ausencia son excesos q̃ no caben en n.tros Juizios. Y a la
Porq̃ como dize S. Augustin la mas valentia del amor es dar uno la vida por lo q̃ ama: majore
dilectione nemo habet ut animã suã ponat quis pro amicis suis. Pero con lizenz.a suya, q̃ s
tengo d.ho en el corto discurso de mi serm.n mas valiente fineza mostrò el señ.r en estos extre
Y en el ausentarse, q̃ en el morirse; porq̃ como ja dixe, el morirse era dexar su vida: Y el ausi
se era dexar â los homb.s q̃ amaba mas q̃ su vida. Abulsus est ab eis:: factus è in agonia: tan
q̃ dignitatem et oportunitatem habet in finem dilexit eos.

Yo no me atrebo ja â pasar mas adelante, y aunq̃ me atrebiera no pasara
en tanto mar de prodig.s ninguno sabe descubrir Norte, ni tomar pie. Y el dia de oy, no dig.o
no digo los doctisimos, pero si los Ang.s y seraphin.s vajaran al pulpito, no pudieran lo
ni engrandezer el amor de Xpto como deve ser. Y asi todos porq̃ oy predicam.s en el mundo:
q̃ hazem.s es agraviarle, es afrentarle, y apocarle. Venimos à atatirle con la rudeza de n.s
palabras, con la frialdad de n.tros afectos, con la limitazion, y humildad de n.tos discursos;
aq̃ ã mas altam.te hablo del amor de Jexpto, q̃ do mucho le agraviò menos. Assi es, agraviado
ofe es. Oy es el dia de la Passion de v.tro amor, porq̃ m.s padeze el en la tibieza de n.tras lengu
q̃ lo q̃ vos padezisteis tal dia como mañana en la crueldad de n.tas manos. Pero estas son
siones del amor Divino, q̃ do se aplica â lo humano. Estos son los desaires de lo infinito è imm
q̃ do se dexa medir de lo finito, y limitado. Vos señor q̃ conoceis v.tro amor engrandezedle. Vos
solo le comprehendeis alabadle. Y pues â sido oi obligazion mia hablar de el, pase por
de v.tras mas finezas, el sufrir lo q̃ tan torcam.te è d.ho de v.tro amor. Y esta misma fineza, Ill.mo
[illegible] las much.s q̃ sp.re le è devido le è de merezer aora, el q̃ perdone los jerros q̃ en obedezer
mandato è cometido. bien se q̃ asi como el corazon de V. Ill.ma â sido propicio p.a amparo
Pobres, le â sido tamb.n p.a disimular ignoranc.s Y ensalzar desvalidos. Yo era uno de ellos: Y
allâ los Apostoles quedaron pasmados de los excesos de su Principe, y Pastor, yo no estoi
menos con los q̃ V. Ill.ma â practicado conmigo, y todo su obispado. O quiera el señ.r por
amor, conservarlo en todas prosperidad.s Y â nosotros en su grazia p.a verlo alla en su
Gloria: ad Quam nos perducat &c.

S. S. Y. C. A. L. Ao. dias de Ind.a Y. N. E. S. S. B.

Departida esta fieles p.ª el cielo el Redentor del
mundo: ut transeat ex hoc mundo ad Patrem:
ya se ha llegado este triste tiempo, i es tan corto
el p.º que le da q. no es mas que de una hora:
venit hora ejus. por esso se ve tenido se recin
ñirse como q. se parte. ciñamonos tambi
en, y apressuremos el passo p.ª poderle al
cançar. goze este ratito la vista el consuelo,
de verle, haziendo en los extremos de la vi
da extremos de fineza: in finem dilexit
eos; aunque despues sea mayor torcedor
la memoria de lo q. vieremos: pues no le
han de ver sino muerto nros ojos. bien
que sin echarle menos el coraçon, porque
hemos siempre de mirarle vivo en el.
porque imaginais q. esta asido de los
pies de los Apostoles? por defenderse de las
dulces violencias con que le llama su P.e
i con esta detencion haze tiempo p.ª que
lleguemos sus hijos. aun de los desdichados
se tiene, como q. encontrar ansias de muer
te q. siente al tiempo ahogara aun de una es
pada echa mano. la ultimo modo de llegar es
arrojarnos a sus pies. assi lo hizo el ciego S. Ju
an viendole ceñido como oy: precinctu
m ad mamillas. postrose en tierra
cecidi ad pedes ejus. y al punto le dio
la mano, y lo acerco a si. posuit super
me dexteram suam. dixera lo yo. estava
caido: cecidi. y era forçosso q. Jesus le die
ra la mano. en el Tabor caieron en tierra
los Apostoles, y bolviendo en si no hallaron
mas q. a Jesus: neminem viderunt ni
si solum Jesum. porque el solo sabe le
vantar al lado de los caidos. pero como no se esta
dremos caer tan dichosam.

de por medio estorvando, no se passo p.a lle-
gar à sus pies una vacia mas llena de
misterios q. la de Sedecon de Cristo. bes-
los mas desmedidos gigantes de la ig-
lesia no pueden echar sonda à su a-
bismo: gigantes gemunt sub aquis.
como pues me arrojare à esse sino mar,
sagrado, aun con en que boltean su sola-
mar misterioso, ninguno mas. como? a-
cudiendo à MARIA SS.ma que aunque esta
en las Visperas de su mayor angustia
mayor le será, si aviendola menester
no la imploramos. Ea pues con la ma-
no del favor de esa Madre llegaremos
à los pies del hijo con tan breve, i feliz
viage q. ha de ser en un Ave MARIA.

Sciens Jesus quia venit hora ejus, ut
transeat ex hoc mundo ad Patrem, cum
dilexisset suos, in finem dilexit eos.
Joannis Capite 13. V. 1.

Este es mi dia dezimos, segun la frase españo-
la, del q. no esta alguna materia de murie-
cido gusto; pues llamar el Señor hora suya
en la q. ha de ausentarse de los hombres, es
dezirnos q. es p.a el hora muy alegre; y cierto
no era mas; à q. en no se le parte el coraçon
al partirse de la prenda de el l.? como pues se
compadece amar hasta essa hora à los ho-
mbres: cum dilexisset suos in finem dile-
xit; teniendo gusto en ausentarse de ellos?
Sea q. sea hora de gusto, porque la llama su-
ya, la q. nuestra avia de dezir, q. entre amantes
no ha de haver cosa apartada; esto de mio,
y tuyo son palabras tan frias q. yelan en

la voluntad las finezas, dize S. Gregorio. Juan meum, ardenti in tigridum illud verbum. Toma la ayamor q. ha es tos velos, ó emboços de seque dad. S. y crecidiss. defuncto, q. se oculta con acciones q. á la primera vista parecen despegos, embaneçeres el amor mas ardien te, q. á el Mongibelo, ó etna, publicamas nitere en cierra mas ardor, i fuego en sus entrañas. ruia la llama el amor de Xpto, i esta sola dize q. es su hora, porque so lo en ella pone en practica sus finezas. treinta i tres años ha vivido, i le parece q. no ha tenido hora de vida en ellos; pu es solam. te quenta por suia la hora en que por nosotros muere. mira en que amor contar por hora de vida en la q. padece de muerte. no la llama nuestra, porque á sus hijos para esto gozos, y aquesta era la hora de tormentos tormentos. porque no la llamad dia, sino hora! ó im mensa caridad del hijo de Dios! ay de nro desconocim. to! ay mil vezes! de Jacobenamorado de Raquel q. se dize! videbantur pauci prae amoris magnitudine. que los dias de siete años le pa recieron pocos: videbantur pauci: pues si el amor de Xpto á las almas passa los terminos de toda fineza, porque a siete años dias no recido á un hombre los años por una ho contara un hombre Dios por una ho ra los años, haziendo el el amo lista i pro lixa carrera de sus tormentos tan breve como una hora: sciens quia venit ho ra eius: q. se yo si era esta la caussa

porque Xpto escarpiado o afrentassam
en la cruz, estrechando ya [illegible] cas tien
bre para si ismos la vida, aviendo de habl
ar con su Madre dixo: mulier ecce fili
us tuus. muger mira ai tu hijo. Señora di
me al alma i muger dezir palabras çar
el misterio no la ablanda y suaviza.
llamadla Maria admirable nombre,
alegria del cielo, Princesa de sus alcaza
res. no haze tal. porque como se llaman
los mares salobres y amargas en latin
Maria. como se llama la Virgen SS.ma
Maria. unas mismas letras, y un omis
mo nombre a lo q. parece. pero notad que
essas silabas, y esse nombre p. que lo sea
de la Virgen se pronuncia largo el accen
to. Maria. y p. que essas mismas silabas
sean nombre de los mares, se pronun
cia breve. Maria. por esto dixo S. Ber.
congregationes aquarum apellavit ma
ria, congregationem autem gratiarum
appellabit Mariam. abreviando se
los mares, porque es mas dilatado mar
mar, ca[illegible]daloso, y profundo occeano.
Maria. a[illegible]mente q. las amarguras en
el mar son breves, y en Maria son lar
gas! pues sepa el mundo dize Xpto el a
mor, y gusto con que padesco y quan
breves se me hazen estas amarguras,
q. por verlas largas en el nombre de
Maria, no quiero aora pronunciar
les mulier ecce filius tuus. aun mas
breves las haze la constancia y amor
de su espiritu que los mismos mares.

Veis aquel hombre q̃ pelea firme en las on-
das de aquel alborotado pielago! Si pues
aquel es un predicador zeloso, aquel es la
nave q̃ en el mar i̇nteros [illegible] den a aven-
[illegible] priziones de las olas del
mar. projecisti me in profundum in cor
de maris. valgame el cielo q̃ a los pre-
dicadores aq̃ aguas les aman [illegible]
[illegible] compassion ca
[illegible] tan amargas con. combatido ya
de los golpes de las olas, y a de los altibaxos
de las turbadas aguas [illegible] con
[illegible] baval
afligido mar [illegible] el celeste con
suele acibarado profeta q̃ es tan boltea
margan las [illegible] aguas. que
[illegible] tan engañador [illegible] aquestos torres
[illegible] del pielago son? acibarado yo?
el flumen [illegible] dedit me. que sabro-
so [illegible] que suaves
sorrio! que dulces corrientes! la tempestad has
aguas! q̃ dizes hombre? la tempestad [illegible] para
[illegible] mar amar
turbar las razones: [illegible] profundum
quis. [illegible] mar [illegible]
in corde maris! [illegible] a nades luego.
[illegible] como ella mar
flumen [illegible] corrientes el mar es to
rio de sabrosas corrientes [illegible] correlado
dos al [illegible] de sabrosas [illegible]
en suavidades de dulces licores [illegible]
mo en tu paladar: flumen circumdedit
me: es suaviza en apacible bebida toda
la amargura de un mar: profundum
in corde maris [illegible] con el mar al
gun buen trabajo: y contrarios de la a
[illegible] q̃ es suavidad su in
tacion [illegible]

saber, q. es a sagacidad su colera, q. es bo
rrascala tempestad. no pretende responde
S. Geronimo, q. esto es hablar bien de q. le ofende
mas de animo mas generoso. es sombra pro
feta de arte mayor, q. como imagen q. es de
Xpto, i sus crecidas ansias de padecer sir
ven de suave infusion a todo el mar q. a
convertir las amarguras de un salobre
pielago en aguas dulces. de sabrosas is
materia el que le saltó al encuentro de
su predicacion; pero su buen gusto de
padecer tenia virtud de quinta essencia
q. trasladaba las amarguras salobres de
un pielago en dulces suavidades del cielo.
todo lo dize el S. D.or Maximo. cum intera
maras aquas fuerit, non sentit ama
ras aquas, quod flumine circundatus
est. ansias pues de padecer con Xpto hi
cieron, a costa sus sonras, no solo le hi
zo nos renunciar Maria, porque fuess
en breves los mares de sus tormentos.
Maria, sino q. essa misma ansia a
breviasse esos mares mismos de
tribulaciones q. le combaten con olas
de oprobios, teniendo por gusto tanto
tormento, paz i suavidades tantas am
arguras, por hora i media dia de su ma
ior pena. Sciens Iesus, quia venit hora
eius.
La maior exageracion de amor, sin ga
rayo q. era dar la vida por el amigo, i veo
q. se dilata este dia a traves a, si nera el Señor
pues passar deste mundo al otro, i dar por

el hombre la vida, siendo tanto le parece
esso una fineza solo como de passo, ut tran
seat ex hoc mundo ad Patrem: bastaun,
Dios catolicos (peron mi devo q. esto diga assi) y
parece q. avisa, q. en materia de avista del
morir sus procederes: pues aviendo sie
mpre obrado muchos por los hombres q.
parece q. crece con extremo sus finezas.
cena por aver sentido con tormentos mas
contento q. una parcena, como dezir de
zir, el cordero pascual, y acabada assi la
ordinaria cena con toda legal, antes de
instituir la otra mas divina en que esta
va de dar por su cuerpo [illegible] en
especie [illegible] a [illegible]
regalo n que [illegible] llegar a tan sacro
santo combite, relevante del lugar donde
estava recostado: el cena faltas [illegible]
[illegible] de [illegible] levante del [illegible]
to [illegible], de [illegible] al [illegible] a tan
alto combite ha de llegar, y q. [illegible] le [illegible] an
ta q. en [illegible] se pone empre [illegible] fue
[illegible] en aquella carroza q. Salomon
con tanta hermosura, y [illegible]
labrar de [illegible] q. la [illegible]
ra el pavimento, de oro el [illegible]
de plata [illegible] colunas, se ha de reparar q.
pintandola curiosa, y menudamente
cada por pieza, no dize [illegible] de tirar esta
carroza echa con tal arte [illegible] como
[illegible] de qualquier [illegible] alla los
curiosos q. de [illegible] bien alguna de aque
llas menudas verdades [illegible] una vez [illegible]
siempre declaran q. [illegible] conforme las [illegible]
y assi introduzen

tirando el carroza por os reales, y a serva[illegible]
os ximenez y a gomero nos beomes. pues porque
aqui el sabio salamon affectando en to
do describir un carroza basta que esta cu
[illegible]
[illegible]
[illegible] llamez aun; pues [illegible]
trabajan [illegible] carroza esta [illegible]
el [illegible] de esta carroza [illegible] el sabio salomon
[illegible] fabrica [illegible] y [illegible] pone siempre
[illegible]
[illegible] cantoda su vi
da p. darla [illegible] por los hombres en la
[illegible]
de otro a [illegible]
[illegible] dolores y penas, [illegible] plata de su
[illegible] del [illegible] divino, solamente las
[illegible] de amor y caridad [illegible] hecha
[illegible]
[illegible] muerte
pues siempre [illegible] no pudo negarle el q. mas pretendio
agraviarle como fue aquel soldado q. le
atravesso el coraçon con la lança llego
la hora de lo crucificaron quebrantaron
a los dos ladrones las piernas, a xpto no;
pero un soldado le atravesso el coraçon
con una lança: non fregerunt eius cru
ra, sed unus militum lancea latus e
ius aperuit; esta conmutacion de a
gravios seria por edad en los ministros?
no es creible q. lo fuesse. pues porque se hi
zo el trueque de injurias? miren. era
ley q. se quebrantassen las piernas a

los crucificadores fundada en que si fuesse ser
pieraxiemus i dos instrumentos deforma
los para [illegible] avrian [illegible] a
quella afrenta, [illegible] castigo
[illegible] ar. todo lo dio a entender Super,
[illegible] que [illegible] signi
[illegible]
[illegible]
[illegible] aquella [illegible]
[illegible] oracion,
[illegible]
[illegible]
[illegible] con [illegible]
[illegible] gra
[illegible] de amor. Por
[illegible] con los
[illegible]
[illegible]
q [illegible] en esta [illegible] or m
Que [illegible] aquello [illegible] descu
ere en la gloria [illegible] cenido
con [illegible] en la ma
[illegible] grande hu
[illegible] cum
[illegible] con una [illegible] dicho
[illegible] que quem
[illegible] de la cie
[illegible] de
lo [illegible] a que
limpiar los pies de los discipulos [illegible]
se la cinie al [illegible] a
no enjugara [illegible]
limpiar [illegible] los pies con e
la limpiara, i enjugara los pies con e
lla? luego esta de mas aquella cere

monja' errone quien [illegible] q. aya lien
co bastante [illegible] los pies delos
Apostoles [illegible] a limarla toa
[illegible]

lla, p. q.e encarnada la fuera agregando en
si y ajustando al cuerpo, abre lionca.
al enjugar aquellos pies, i mientras
mas se aprieta, ajusta mas bien co
bra el borel su horror el Q.e de familias
ahorre de gastos p.a si cinar e entonce ce
os ajustese a lo farcoso, G. con [illegible]
brara muchos G. repar tira los po bres
por esso obraron la luz dela Iglesia [illegible]
gustisimo G. reder [illegible] el Señor su vez
tidos p. q.e ne [illegible] esforvara nela apretas
se icen i se [illegible] la toalla, i mient.
armase se ciñe, se obraron mas bien
cos. a limpiarlos como si fuera el criado
Señor pues, i como si fuera el criado
domes baxo el esclavo mas humil
de, formaron serviria ciñiendo en una
vacia mas llena de fuego G. de agua
dios fiendo ala profundidad de un nor
mares ponien [illegible] nota [illegible]
cosurrex [illegible] a aligerar as dere
quitar [illegible] q. [illegible] do vera quida
pa a una braza de ardor, q. [illegible]
nudo a apto tengo por ... mas la clara
i ula enguirados [illegible] el Evang. que
el Demonio estava en el coraçon de
Judas: cum diabolus misisset in cor.
porque p. q.e encomarse en odio q. [illegible]
nia ambicion bastava q. viesse en

el S.or aquella desnudes. dudan los Docto-
res la causa de haverse irritado Pu-
tifar tan sangrientam.te contra Jose-
ph, como vimos acerca en esta deses-
timacion convirtiendo la aprecia-
en odio. traen muchas razones, q. yo
me he de valer de la q. basta a mi pro-
posito. no dexo Joseph su capa en ma-
nos de la muger de Putifar al decli-
narle de su agasajo. [illegible] su amor? Si. relic-
[illegible] te tenia capa, y como la tiene: si esta pob
to in manu ejus pallio fugit: si esta pob-
re no me admira de que el amor de Pu-
tifar se le convirtiese en odio, i el apre-
cio de este para en desestim. q. a un en
pobre q. no tiene capa en los ombros, q.
[illegible] le estima, a quien le desprecie. es
[illegible] q. quisiera [illegible] a si se devin-
[illegible] tan pobre, i desnudo
q. no avia en el con q. hacer caricia di-
libre del embaraço de las ropas
cia. Toma [illegible] en la mano, echa
agua en la urna el q. el dia siguiente
de su costado avia de dar impetuosos
raudales, agovias su cuerpo [illegible] venia
a levantar caidos, [illegible] d
[illegible] dado de su Mag.
i alteza, sabiendo q. avia salido de Di-
os: a Deo exivit: no como rayo del sol,
ni como rio de un mar, sino como sol
de la fuente de la luz, i mar de mar, co-
mo hijo del P.e y Dios de Dios, sin q. tan
suprema potestad le pudiera detener

p.a dar principio a la obra de n[uest]ra redenci
on con singularis[si]ma benignidad llega
a labar los pies a los q. de la red, i barca d[e]l
el mar galileo avia sacado al colegio a
postolico. q. misterio tiene [illegible] ha
zer aqui mui del sabio, i en tematado: sci
ens quia omnia dedit ei Pater in ma
nus, et quia a Deo exivit. a cada q. sir
ve aqui la sabiduria si organ p.a echar
la bendicion a sus nietos Efrain, y Ma
nasses trueca las manos Jacob, y pone
la derecha en Efrain hijo menor de
Joseph, i en Manasses [illegible] el tex
to hebreo dize q. Jacob enseño a hazer
esta accion a sus manos [illegible] in
tendim.to intelligere facit manus: y
tando los ojos q. aunque sepa bien no alca
nçava a ver, viendo [illegible] el cie
go. puso Jacob en las manos los ojos q. en
la cara le faltavan, y assi Joseph que
quiso corregirle juzgando q. no esta
van las manos en su lugar, y q. el true
que era efecto de su ceguera, le enmen
do [illegible] sciofili mi, scio: no
es yerro del ciego, no es sino mucho acier
to, muy bien se lo q. me hago. si por dos ve
zes no dixera sciebat [illegible] a
su sabiduria, se atribuyera la accion a
l acasso, i se quedara en fama sin recabar
agradecim.to ninguno, no manifestara
el cariño especial q. [illegible] Efrain
a, y p. que lo manifestasse fue necess.o de
zir dos vezes q. obrava con mucha sabi

duria, con q. de esso acreditado su amor
y su humildad tambien, en q. se fue al
pequeñuelo, no atendiendo al mayo-
rasgo: pues q.a acreditarse xpto de hu-
milde, y amante, al ponerse à lavar
los pies à todos de sus discipulos pe-
cadores dixo q. sabelo q. se haze [illegible].
Si en este paso de tanta humillacion, y re-
ndim.to no abrieran de ciertos ojos, sin duda
vieran, mas como los principados [illegible] abierta, y tu
de celestial esfera à la presencia de xpto. dis-
fraçado en forma de siervo, se quitar
corona de su cabeça, adorando tanta
magestad encubierta, quedandose [illegible]
de asombro con la fuerça del prodigio, [illegible]
[illegible] à la vista, alla en tu
antes q. [illegible] de Joseph ma-
vieron los [illegible] prodigios [illegible]
ravillador [illegible]
conto, en que se mirava [illegible] el sol, luna, y es-
trellas q. le adoravan: vidi per somnium quasi solem,
et lunam et stellas undecim adorare me: y parecen le
[illegible] hermanos [illegible]
le adoravan tambien [illegible]
[illegible] patriarca del pueblo [illegible] llama-
ras aun [illegible] de [illegible] hijos, que eran o
y por [illegible] hermanos [illegible]
maravilla [illegible] al hazedor
[illegible] sol, luna, y estrellas, [illegible]
de esos lucidos astros [illegible]
q. ellos, no hazer [illegible] de un patriar-
ca [illegible]
[illegible] despreciada y
[illegible] gente de [illegible] Juan de [illegible]
bres pescadores [illegible] del Evang.
humildes q. [illegible]

vio en el cielo à la luna baxo de los pies
de una muger vestida del sol, y corona
da de las estrellas, la tuvo por un gran pro
digio: signum magnum apparuit in
celo mulier amicta sole, et luna sub
pedibus ejus: que pasmos! Q. suspen
ciones no avria en aquellas celes
tes esferas contemplando en el cenaculo
baxo los pies de unos hombres baxos
al Sol de Justicia deponiendo toda su
magestad? q. diria Jacob desto, si alla
do q. estando dormido le arrojo el cielo u
na escala dize q. es extremo el que con el
se haze: hic non est aliud, nisi dom
us Dei, et porta celi: esto es juntarse
el cielo con la tierra, es vencer por mi
imposibles. que diria de ver arrastr
ando por la tierra al Dueño de la glo
ria! yo no se dezirlo. dexemoslo en a
mago.
Pacer que m[illegible]nos àver al Redentor
teniendo con su todo alta labar en prim
er lugar a al q. dio la mano en el mar
a Pi q. no naufragara entre las ondas.
i el q. en un pielago tempestuoso y ivo
triunfante los orgullos de un eleme
nto embravecido, veremos q. no puede
hazer pie en el golfo de una vacia con
un palmo de agua: mas q. mucho si
los pies del q. es todo el esplendor de la g
loria, brotan hermosos rayos, y sus ros
tros soles reberberando tales reflexos
en las aguas de la urna, quedando

se pasmadas en reverencial respeto, mas q. las corrientes del Jordan en presencia del arca al contacto de unas manos en q. el P.e eterno ha depositado todos sus poderes. echa fuegu a de fuego con ardiente lavacia, i al agua con mas ardores q. la q. estuvo en el poço seco q. escondieron los sacerdotes en el poço de Babilonia.
Conmovio Xpto. cormo quisieron much. os Padres, y con ellos S. Agustin, san mis terioso lavatorio por la cabeça de los Apostoles, porque de sal [illegible] de aq. nella despende la de todo el cuerpo mi stico. q. de mi gloriosso S. Pedro viendo al Di os arrodillado a sus pies, y teniendo con un bien [illegible] comprehensible [illegible] q. lleno de dijen [illegible] aq. ahuir q. asombros se levanto, y echo a huir q. es esto, dijo el Apostol? Dios arrodilla do a mis pies? a tan profundo abismo se ha de inclinar el q. yo confiesse por hijo de Dios? sus manos a mis plan tas! a mis pies el q. tiene por peana la ... Domine, tu mihi lavas pedes? vos señor, y a mi lavar los mismos pies? levanta ... criados mios q. ni mi ... ordenarme ... dignidad ... dido ... comprehendio la ... q. los dicip ... la voluntad del Ma ... Mro. a que ... buen texto. manifes ... voluntad ... resucitara a Lazaro, los les q. queria ir a ...

y respondieron le Señor no ha mucho q.
haziendo os blanco, i terrero de su ira
os quisieron apedrear en Betania vos
venis conmigo i quereis bolver alla? dijo les
Xpto: Nonne duodecim sunt horae diei?
Venida a caso son doze las horas del dia?
quereis q. aya, o no, ya Betania a q. propo
sito viene el q. tenga el dia doze horas?
quisieron los Apostoles governar a Xpo
lo dize S. Agustin, i respondeles el S.or
mio [illegible] ad las horas corren por quenta
del dia, el dia no se ha de governar por
las horas, yo soi el dia, vosotros doze
las horas, los diçipulos las doze horas, y assi no sera
bien q. me governeis vosotros las ac
ciones, ni ha de correr por vra quenta
mi voluntad: ut dicens se ostenderet +illu
duodecim discipulos [illegible] et horae
ergo illustrantur a die; queria Pedro
averiguar las intenciones de Xpto
en esta accion, y no sujetarse al gus
to de su Mro q. es va a causa la reprehen
ende.
Mas primero es castigado con el termino,
y excluido de su divino comercio
si non lavero te non habebis partem me
cum: si no dizes no porfiadas renciben
cia a la voluntad de su Mro, ni solo
los pies sino la cabeça, i ma[illegible] me
aveis de labar Señor. no tanto Pedro
le respondio Xpto; porque el q. esta laba
do no necessita mas de labarlos pies
porque todo esta limpio, i vosotros este
monia esta, i en los demas q. estan
limpios, aunque no todos lo estan.

vos mundi estis, sed non omnes: esta
e aceptiva la hijo por su amor; y al [illegible] ver
q. no habla claro, [illegible] trata con
el a cada, sino q. echa uno, y otro dar
tras, escondersela a le ne traicion de
estar discipulo, discurro [illegible] que por es
ro se apellida aq. hijo de Dios. siem
quia á Deo exivit. Atiendan como q. es
famosa observacion del escritu
ra. mientras vivio el Patriarca Jaco
b, todos sus hijos se llamaron hijos
de Jacob, y despues q. muerto le ente
rraron se llamaron hijos de Israel.
[illegible] esta razon de esta diferen
cia: lo hizen cado ambicion.
ambos de enterrar a Jacob, y en la misma
funcion de sepultarlo dize el sagrado tex
to: filij Jacob sepelierunt eum in spe
lunca duplici. y despues de este sepel
[illegible] q. lo enterraron se apellida
hijos de Israel. organel porque ya
sabemos q. significa Jacob, en lo mis
mo que supplantator. el peleador el
ambicioso, el interesado. estas son
faltas considerables de Jacob. Israel
esto mismo que videns Deum. ahora
atiendan q. hazen los hijos de Jacob en
enterrandole: sepelierunt eum: echa
r tierra sobre Jacob, encubrir aque
llas faltas, ocultar aquella ambi
cion: pues hombres q. encubren fa
ltas del proximo, y ocultan culpa
ajenas llamense de aqui adelante hi
jos de Dios, hijos de Israel. luego di
se bien q. se nombra apto hijo de Dios

estedia porque encubre, i no mani
fiesta el pecado de ssidas.
O dulciss.o Jesus, y amor de mi alma,
labada amoroso los pies de esos humil
des pescadores, enjugadlos, limpiad
les, q. me parece estar viendo q. jamas
os vilan ayrosam.te teniendo con espada
i fortaleza, como lo estava, i con esa toa
lla, i ya prosigue su Mag.d la misma
funcion con los de mas de su Apostola
do. O cielos q. assombroso concebir
al ver al Señor de la gloria, a cuio nom
bre doblan la rodilla los maiores po
tentados: sub quo curvantur qui por
tant orbem: en tan humilde exerci
cio: O lucifer altivo, o lucero por tu al
tivez eclipsado q. no pensaste en otro
q. en subir, si atendieras à este echo,
no escusaras el sugetarte à un Dios
echo hombre, ni quedaras excluido
de la vista clara de Dios. gime coco
drilo infernal, suspira incansable d
ragon, suspira i gime: pues trocaste tu arro
gancia por el horror, la hermosura,
i las luzes por las sombras. O santa hu
mildad y q. grandezas tan desme
didas reconozco en ti ocultas! pues
el S.or de los Angeles bive reverencia,
y te engrandezes. confundase aq
uella soberbia de los nobles del mun
do expuestos à perder su vida por no
vajar un punto de su altivez, viendo
al maior monarca del mundo de su

grandeza, y al criador arrodillado a los
pies de sus criaturas. mira hombre a tu
Dios como en ese labatorio de su tierra
tu vanidad. sean tus acciones como las de las
manadas de las ovejas q. salen hermo
sas con sus crias de los labatorios, y
tus cuidados como los de las palomas
q. habitan a par de las corrientes mas
puras. purificate como Naaman el
ciego ... del Evang.o en esas corrien 12
tes mas puras q. las del Jordan y Syloe,
labate en esta probatica piscina, y sa
naras de la lepra q. tengas, donde no
un Angel, sino el S.or de los Angeles la
vara al agua a tu soberbia origen de tod
as tus dolencias del alma.

Como labatorio tan misterioso se
encamina principalm.te a ablandar el
pecho de un aleboso, i de su leal discipulo
se llega amoroso, i tiernam.te a el, por ver
si puede como buen Pastor sacar de las
garras ... del lobo infernal a aque
lla perdida oveja: quo modo servat
pastor de ore leonis, duo crura, aut ex
tremum auriculae: acorbarse, postrarse
el pastor bueno por tierra todo fuera po
co dize Tertuliano, si no llegara a aquel
extremo: parum hoc, si non etiam pro
ditorem secum habuit: por los suelos
a los pies de Judas a q.to S.r organizava
lientemente reparo sobre el carro de Ezequi
el, dize el Profeta q. eran quatro hermo
sos animales q. tiravan la celestial
carroza en que iba el espiritu de Dios,

y advierte q. el Espiritu santo no iba den
tro de la carroza sino en las ruedas de e
lla: et spiritus Domini erat in rotis. aora
qual es la causa de ir en las ruedas? que
fortuna es ha colocado en estas ruedas
misterios? q. en ha visto hasta aora un Es
quadro dandole q.to mas decente i tal
le fuera a Dios: un hombre, un leon,
un Aguila, un buey. estos quatro a prim
a les tiravan la carroza: pues va a el Es
piritu Divino en ellos sino en las rue
das. erro no va a en las ruedas y no
en los animales la razon. veamos q. ca
da animal tenia quatro caras:
et quatuor facies uni: pues no es admi
ren q. huigas Dios de los animales: por
que mas quiere Dios andar rodando,
gusta mas de ir expuesto a los riesgos
de una rueda, q. a la traicion de una
ruin compañia como la de q. en si tiene
quatro caras. pues como sabia q. se
darle avia de entregar, quien tenia
aya el demonio en el cuerpo, y q. ha
via a dor hazer de discipulo, i de tra
idor, se portava por los suelos.
Como los pies del hombre mas ingra
to, i desconocido con suma mages
tad co
menço a labarlos con indecibles ca
riños, i ternuras y selos de solabar,
aviendo visto la difficultad de Pe
dro: Sr. a furtado tanto escuchen. parra
do el diluvio despachastedos correos.
aun cuervo prim.o y despues a una palo
ma, i ambos bolvieron a la arca despues

de haver salido de ella, consta de la escri
tura, i de la version hebraica. io recerto a
si entra la advertencia de Cayetano. es ver,
dad q. entran aviendo salido el cuervo, i
la Paloma; pero mirò el cuervo q. si no en
ar, ni mar con mucho desahogarse entra
como por su casa, q. la Paloma andava
dando buelos al derredor cogiendo pun
tas haziendo torno en vezindad del
arca sin atreverse a entrar en ella. di 12
zelo expresam.te el texto: pues tuvo ne
cesidad Noe de sacar la mano, i reco
gerla dentro a la Paloma: extendit Noe
manum et apprehensam intulit in
arcam: q. es la causa de esta corte
dad, i encogim.to de la paloma q. de su
ervo tiene tanto desembaraço, i tan
lindo desahogo q. si no mas reparo es aba
lança a los rincones de la arca q. dice aye
Paño sereno uno, i la paloma la otra:
co columba non ad fenestram ipram sed
ad locum prope eam venerat, corvus
autem ad fenestram ipram: la palo
ma es un ave sin doblez, q. es la obra de
encogim.to i humildad todo lo q. tie
ne de discrecion simbolo al fin de Pe
dro que es hijo de la paloma: filius Bar
iona filius columbe: el cuervo es
un animal tan gravero de raga, i
decido: pues es acaloroso ora q. en tierra i
magen de Judas: pues ya esta en ten
dido. la paloma que es Pedro hermano de el
ter q. Apostol mesor Noe es hermano de el
a violentarse obligue a q. se rinda a la
barrelos pies; pero el cuervo insolente

q. es Judas no rehusa; antes si ca si rea
balança a q. se les la bexo.
Para que no se le vaia a por pies este sacri-
lego q. tan errados passos pretende dar
se los sus carisias con su amor. co-
mo q. de hizieron estudio a remorse el vi-
entre materno Jacob, y Esau, le echo sa-
co la mano al pie: plantam fratris te-
nebat manu: deteniendole porque iba
huiendo. dulcem.te selos aprieta, dale
ternissimos osculos, viendo q. no bastaun
agua p.a limpiar tanta immundicia,
derrama p.a ablandar aquel corazon
de bronze arroyos impetuosos de sus ojos,
p.a ver si con tantas demostraciones
de amor, puede apartarle de la enormi-
dad del sacrilegio. que si X.to lloro p.a re-
sucitar a Lazaro en q. dudas sino que sus
ojos se haran dos fuentes cando alguna
sobre los pies del aleve rosso p.a dar vida
a su alma muerta. O lagrimas so-
beranas fieles testigos del corazon co-
mpassivo de los om.i redemtor de los hombres
en el divino pecho, estancadas en el
como en su nacar tan divinas per-
las. O rio cristalino de la ciudad de Dios
represadas tus corrientes impetuosas q. no
aprovecharan p.a fecundar los pies de tan
infructiferas plantas. O agua de Angeles dis-
tilada por los ojos de Jesus al fuego de su a-
mor guardada p.a mejor ocasion q. no se
lograra el empleo de vu.ro abraçado affec-
to con la arquerosidad de pies tan im-

mundos.

Mirando [illegible] stá en las aguas Judas, i co 101
mo el perro rabioso q. acomete à su figura
q. vè en el agua, aumentando se le el cora
ge; se le aumenta la rabia no deshazien
do el contrato de vender à su Mro. co
mo fuego de fragua alquitranada q. con
el agua se enciende, se aviva su desespe
rada codicia con las lagrimas q. del
venerable rostro, i mexillas del Salva
dor bañan sus pies. aqui son mas vivas
las diligencias del coraçon enamora
dò de ssu siervo viendo lo poco q. aprovecha
ron las otras p.a reducirle; aqui los colo
quios tiernos. O amigo, o querida ove
ja mia, o echura de mis manos, o Judas
discipulo de mi escuela, q. hazes? en que
piensas? assi con tal desamor pagas mis
finezas? assi me agradeces tantos favo
res? yo p.a ti todo amor, y tu p.a mi todo o
dio. yo encubri tus engaños p.a mirar por
tu honor, y tu maquinas falsas calum
nias p.a quitarmele? yo he vivido pidien
do limosna p.a sustentarte, y tu tratas
de venderme? di porque me persigues?
en que te he ofendido? si tienes enojo co
ntra mi, aqui me tienes rendido, y si tu
mi hado. si mis [illegible] te has ofendido
dame a caricias [illegible] q. el amor q. ten
go me obliga à perdonarte si arrepen
tido lloras tu ingratitud. pon los o
jos en mi coraçon, aprietale, oprimele.
si mis manos p.a atalas, debaxo estan de
tus pies. à ellas las pongo aviendo pu
esto el Padre en ellas q.to ay bueno. mi

20

ra q. estimo esta potestad en tanto, en q. gr
angeo con ella tener q. r... en dira a tus pla
ntas. todos los thesoros puro el Sr. en mis
manos: pues ve ya a tus pies mis manos
y los thesoros. o mi buen Jesus adonde os
lleva el amor, mostrando con un hombre
+ perdido vil tanta paciencia: a discipulo perver
so, a pecho endurecido no rebienta de do
lor, y puro sentimto. y rebentara tu maldi
to cuerpo por las entrañas apretado del
cañamo de la codizia.

Viendo despreciada tan amorosa fi
neza por el rebelde Apostol tiempla el ver
bo humanado su dolor mirando a los on
ze discipulos q. avian de ser fundadores
de su Iglecia, oraculos de toda verdad, len
guas de Dios, sales, y soles del mundo, y
mirando las plantas de los pies labad
os q. pisando infructiferos suelos han de
brotar eternas primaveras, rebosando
el gozo les dize: quam pulchri super mon
tes pedes annuntiantis, et predicantis
pacem; annunciantis bonum. o hermo
sissimos pies q. por mi amor haveis de dis
currir por toda la redondez de la tierra
trayendo a mi Evang. barbaras remo
tas, y barbaras provincias. acabada
la funcion buelve a vestirse la ropa
q. se desnudo, y les ... dio a entender lo
echo sentandose q. el predicar que
re mucho asiento, espiritu mucho.
sabeis lo q. he echo? scitis quid fecerim?
q. tierna pregunta, ponderada a mi
hombre saber lo q. Dios ha echo por ti: dis
as que si no lo sabes: pues tan mal le

correspondes. siendo vro dueño, vro
halabado vros pies, tambien voso
tros debeis usar con vros proximos
desta piedad. por ultima volunta
d les dā a citar su imitacion, en mar
ar de sus promessas les dar su cuerpo, i
sangre, y el sacrilego judas, i mal
sacerdote con el bocado en la boca se
parte a rematar el contrato de la ve
nta, i el dueño de nra vida se previe
ne de partida p.a la muerte. maña
na os lo diran + i del mismo modo q. los he
breos: pues +

A Dios sois ingratos hombres obscu,
reciendo la razon con nieblas de passi,
ones, armais esta voluntad tor vestli
nos, i tempestades q. arrojan razones de
escandalosa ingratitud i a en su
ram. dictados no de la necesidad, i a
simo del ultrage, i de verguenza, con
en falsos testimon.os apadrinados con
cessas juraron, i a en adulterios ya
en otros vicios q. sabeis esecutar tan
descaradam.te ni aquella menor imposible es
nidad diziendo q. es imposible satisfacc.
na q. aun hacelo q. pueda dar, recevis
a Dios de Dios q. recevis, i pues de Dios con obras
tan multiplicados benefi.os buenos do
te aveis de recompensar, i q. gastela mas + q.
q. sobre nestas palabras al precio, q. no os basta
gratitud a la palabra q. i Dios parre
cen sino q. en sordecem a Dios. por actos de
ñas fieles con las manos p.a mientras no
virtud, con el corazon q. mientras no
fuere assi faltareis a la correspondencia, sereis ingratos,
+ comma grande

o mi Dios q. arrepentidos nos ponemos
a v^ros pies apartados ya fielm^te del van-
do de la ingratitud q. hasta agora cie-
gam^te hemos seguido. ya formamos
S^or poderoso y al tiempo p^a imitaros.
fomentadlos Dios mio con la ener-
gia q. soleis como benefactor perfec-
to. y si dais la prim^a mano, no acer-
tais a apartarla dela obra: obra v^ra
es un mal tiempo de todo por lo q. tiene de
espiritu, favorecedlo en esta vida con
v^ra gracia p^a q. pueda tener su cabal
perfeccion en la gloria. ad quam N.

Asumptos predicables p.ª Institucion del Sacram.to en Juebes Sto. [illegible] Mandato =

[illegible] templo [illegible] [illegible] se disuelbe [illegible] en [illegible] años: [illegible] Dios [illegible] [illegible] Dios [illegible] [illegible] [illegible] [illegible], [illegible] la [illegible] el mas [illegible]. Adios hermanos [illegible], [illegible] [illegible]: Adios [illegible] digo, y no se si diciendo ô llorando p.q el dolor q me [illegible] no [illegible] [illegible] [illegible] explicar [illegible]: no quisiera ser puesto de [illegible] [illegible], si [illegible] embaxador de la altissima no me obligaran sus leyes eternas. [illegible] [illegible] en un dia tan solemne, de tanto aparato, de tan magnifico adorno, y de tan[illegible] [illegible] [illegible], [illegible] [illegible] [illegible]: Dios mio, [illegible] de mi alma [illegible] [illegible] [illegible] un dia de tan grande regozijo? un dia [illegible] [illegible] el [illegible] [illegible] [illegible] [illegible] puesto [illegible] [illegible] [illegible] corazon mio, desaogare con [illegible] [illegible] [illegible] Jesus: [illegible] [illegible] [illegible]; [illegible] es [illegible] la ultima hora, [illegible] de [illegible] [illegible] Jesus [illegible] su edificio: [illegible] [illegible] [illegible] hora [illegible]. q su templo se disuelbe: [illegible] y viene [illegible] [illegible] de dichas de templo corp[illegible] [illegible] [illegible] [illegible] [illegible] [illegible] [illegible] [illegible] [illegible] [illegible] [illegible] [illegible] [illegible] [illegible] [illegible] [illegible] en manos [illegible] [illegible] [illegible] [illegible] [illegible] [illegible] [illegible] [illegible] [illegible] [illegible]

[illegible] la llamo suya hora ejus, p.q fue [illegible] [illegible] cum dilexisset suos, y [illegible] [illegible] in finem dilexit, los extremos de su amor [illegible] [illegible] in manus, [illegible] [illegible] [illegible] singularidad [illegible] [illegible] [illegible] [illegible] [illegible] [illegible] [illegible] [illegible] usitado, como se podian inferir de [illegible] [illegible]

[illegible] [illegible] [illegible] no parece sino [illegible] [illegible] [illegible] [illegible] [illegible] [illegible] [illegible] novi et eterni testamenti: [illegible]: P.q dan mas [illegible] [illegible] [illegible] [illegible] [illegible] [illegible] [illegible], esto dixo [illegible] [illegible] [illegible] [illegible] [illegible] tierra por medio: de dilecto [illegible] [illegible] [illegible] avidius requiritur [illegible] [illegible] [illegible] [illegible] requiritur

videxunt te aquae Deus, [illegible] te aquae, et timuerunt, [illegible]
cogitavi dies antiquos et annos aeternos in mente habui. ibi
dormierunt somnum suum, et nil invenerunt omnes viri divitiarum in manibus suis.
numquid et panem poterit dare, aut parare mensam populo suo? [illegible]
todo este psalmo viene [illegible] muchos por la institución del sacramento.
nec fideles habiti sunt in testamento ejus. ibi
[illegible] en esta mesa [illegible], [illegible]
los 40 años: Pluit illis manna [illegible] quadraginta annos [illegible]
nos puso una mesa indeficiente asta el dia [illegible]

Luego si os bais por amante. Por q es este combite? si fuera por [illegible]
os hallado, q andaba como la prodiga perdido, una dracma encontrada q [illegible]
el q combidó a su mesa a los vecinos y amigos. Si la comida nos diéramos por ya aca[illegible]
dabas vaja, mas combidarnos por q te van: accipite et comedite, regalar con palabras
tesiar [illegible] [illegible] de comer
ala hora de [illegible]: hora ejus, [illegible] no buen dó bo[illegible]: bien [illegible] q en [illegible]
combite no visto, pues lo [illegible] de [illegible]: [illegible] y a la verdad [illegible]
tan [illegible], q seg. [illegible] [illegible], no [illegible] q este [illegible]
[illegible] parente [illegible] palabras [illegible], como el q
[illegible] [illegible], con todo genero de apetito. [illegible]
[illegible]. Ya con palabras duras, y ya con palabras blandas. Asi [illegible]
[illegible], y [illegible], no solo una vez [illegible]
[illegible], contra estado [illegible] de su [illegible]
ya con el [illegible] de su [illegible], ya con el [illegible] de su [illegible]

[illegible], y ya con [illegible] tan blandas, q son cap[illegible]
[illegible]. ya en confesonario, ya en el pulpito, [illegible]
[illegible]: el pulpito y confesonario con predicadores [illegible], un
y [illegible], una quaresma, y otra quaresma, [illegible]
de [illegible], [illegible] mesa, aun no tragas un bocado
[illegible] con [illegible] vivir eterno, no basta aun todabia ea pues escucha

Ingrato desconocido, traidor, contigo hablo Judas del [illegible]
do, [illegible] tan exquisito bocado, mira q esta [illegible]
[illegible] de unos pechos divinos. si con este pan de [illegible]
[illegible] apetito, [illegible] vez de vivir [illegible]:

+ aquel q [illegible] os dixo [illegible], [illegible] de [illegible]
[illegible] es el templo, q al ocaso de su [illegible] dixo el Evang.ta
ad Patrem:
quarenta dias [illegible] en la ciud. de ninive la [illegible]
indignacion de Dios, si [illegible] no se [illegible]:
quarenta dias, [illegible] tanto [illegible], pues a los siete se [illegible]
[illegible] con sus [illegible]: [illegible]

todos los vasallos q quedo [illegible] y [illegible] esplendido, [illegible]
[illegible] la [illegible] de su [illegible]; [illegible] combites,
[illegible] su [illegible], el [illegible], q [illegible] en el Rey [illegible]
[illegible], [illegible], por [illegible] q no [illegible].

[illegible] el plan [illegible], lo q pinta Xenofonte en su [illegible] [illegible] Armenia [illegible] del Rey, q el de Ciro [illegible] despechada, [illegible] capitido, [illegible] [illegible] q [illegible] lo amaba, sin mirar alo q se exponia, [illegible] [illegible] desta manera. [illegible] caro esposo amado, q me [illegible] [illegible] capitibos y muertos [illegible] los q [illegible] vida. [illegible] Tigranes q [illegible] ella heiria m. bien [illegible] menor, [illegible] fue [illegible] [illegible] ala esposa, [illegible] el Rey de [illegible] [illegible] viril de Armenia, aprisionado su [illegible] y [illegible] hallandose ala esposa, [illegible] sela [illegible] [illegible] q le [illegible] a Tigranes [illegible] [illegible] al [illegible] y [illegible] [illegible]. Amantes esposos [illegible] [illegible] se hacen [illegible] capitibos: Admirado el [illegible] de Ciro, [illegible] al monarca Ciro, [illegible] el [illegible] [illegible] a su [illegible] por [illegible] año. al cabo de años vio la [illegible] entre ambos, quiso el Ciro [illegible], en vizarria [illegible]. le pregunto a Tigranes q [illegible] por [illegible] a su esposa si pudiera? Señor todo mi reyno [illegible] y [illegible] [illegible] valor: [illegible] el principe, [illegible] [illegible] dela cabeza [illegible] [illegible], [illegible] q los [illegible] a su Reino [illegible] de su [illegible], y [illegible] generoso el [illegible].

Qual es [illegible] ~~[illegible]~~ Vizarria [illegible] [illegible] un [illegible] [illegible] [illegible] [illegible] [illegible] a su Reyno, o [illegible] por la esposa el esposo [illegible] vida, y [illegible] ~~[illegible]~~ [illegible] ~~[illegible]~~ [illegible] [illegible] [illegible] q esta la esposa, [illegible] [illegible] Xenofonte lib. 3. de [illegible] [illegible] [illegible] [illegible] [illegible] me, [illegible] [illegible] [illegible] [illegible] [illegible] [illegible] [illegible] [illegible] [illegible] [illegible] [illegible] [illegible] [illegible] de su esposo y el [illegible] el sentimto q [illegible] la esposa y sus hijos, [illegible] [illegible] con sus hijos y esposa capitido. el tercero; [illegible] el [illegible], regalados en su mesa, y [illegible] [illegible] ~~[illegible]~~ en [illegible] y [illegible]

al simil [illegible], [illegible], [illegible], p q podeis [illegible] de [illegible] Padre y esposo, los [illegible] [illegible] [illegible]

narbo, [illegible] no bien [illegible] vobis, p. q. aunq. [illegible] nos quise, en la [illegible], hasta [illegible] menos de sus fuerzas, los ultimo de [illegible].

[illegible] q. yo expenes oy de mis ponderaciones [illegible] p. q. el evang.º del dia, me [illegible] verdades evangelicas. Ego [illegible] [illegible], dio a Jesus a Pilatos, q. le arguyo de [illegible] [illegible] he predicado la verdad

([illegible])

Que [illegible] esposa [illegible], q. le sucede [illegible] la m. bella y agraciada [illegible], [illegible] si la pena no se estorba [illegible] [illegible] tiernos, inconsolable, el cielo pulido de su rostro, (en [illegible] [illegible] Et lacrima ejus in maxillis ejus, [illegible] su [illegible], mi q. amada [illegible] catolica, q. no [illegible] en su [illegible] [illegible]: non e qui consoletur eam: no ai no ai q. la consuele, p. q. [illegible] [illegible], el unico esposo de sus delicias, [illegible] de sus glorias, [illegible] [illegible], q. [illegible] esta en su hora de [illegible] p.ª morir, de acabar p.ª ausentarse, y [illegible] [illegible] el divino [illegible] ya [illegible] llega [illegible] al [illegible] hora ejus ut transeat. [illegible] el [illegible] de su [illegible]. [illegible] de sus hijos este Padre tan amado, ya nos dexa en testam.to [illegible] [illegible], sino aun a todo a si mismo, seipsum obtulit, y p.ª q. [illegible] señal mas grande la prueba de su amor, nos dexa una [illegible] en q. no [illegible] jamas, [illegible] insipidos gustos, p.ª la [illegible] su [illegible] platos tan exquisitos, en q. [illegible] [illegible], [illegible] y [illegible] [illegible] q. es [illegible] y con [illegible]

[illegible] Padre [illegible] amado, q. [illegible] de [illegible] [illegible] vos y [illegible], [illegible] [illegible] q. [illegible] en la hora q. os ausentais, hora ejus in finem dilexit [illegible] [illegible] q. [illegible] cuerpo [illegible], q. [illegible] [illegible]: [illegible], Jesus dueño de las almas, q. os [illegible] de [illegible]; [illegible] p.ª [illegible], y no por [illegible] de [illegible]. [illegible] q. os [illegible], y nos dexeis [illegible] de q. [illegible] [illegible] sin [illegible] padre y pastor, se esparceran los rebaños [illegible] oveja: q. [illegible] haremos sin ti (le decia [illegible] Su esposa), q. mis hijos [illegible] [illegible] sin [illegible] y esposo: fue el caso [illegible] y [illegible] [illegible] el rey de [illegible] el rey de [illegible] [illegible] a su esposa al peligro de [illegible], se hallaba de verse preso cautivo, [illegible] esa [illegible] [illegible] esposo [illegible] [illegible] [illegible] [illegible] [illegible] [illegible] [illegible], q. [illegible] [illegible] [illegible], y [illegible] y sigue = como queda dicho en la plana anterior

[illegible] a su Reyno, y quedandose señor del [illegible] [illegible] [illegible] [illegible] y sus hijos [illegible] [illegible] [illegible] [illegible] [illegible] [illegible] [illegible] [illegible] [illegible] [illegible] [illegible] con su [illegible] y con sus hijos.

[illegible] [illegible] [illegible] [illegible] [illegible] hizo en [illegible] [illegible] [illegible] [illegible] [illegible] [illegible] [illegible] [illegible] [illegible] [illegible] [illegible] [illegible] enemigo, [illegible] [illegible] [illegible] [illegible] y dueño de su persona, esposa, sus hijos, y de su [illegible] [illegible] [illegible] [illegible] [illegible] [illegible] [illegible] [illegible] [illegible] [illegible] [illegible] [illegible] [illegible] [illegible] [illegible] Ò Señor le respondio [illegible] [illegible] [illegible] [illegible] [illegible] [illegible] [illegible] [illegible] [illegible] [illegible] [illegible] [illegible] [illegible] el mismo Rey, les bolbio su reino, [illegible] [illegible] [illegible] [illegible]

[illegible] qual sentiria [illegible] [illegible] [illegible] [illegible] [illegible] el separarse el esposo [illegible] [illegible] [illegible] aqui hubo de [illegible] [illegible] [illegible] capitibos porque eran libres. [illegible] y de sus hijos [illegible] [illegible] [illegible] [illegible] dandoles libertad [illegible] el mismo Rey, no solo a las finezas [illegible] [illegible] sino [illegible] [illegible] [illegible] al mismo reino q̃ perdieron, sino [illegible] no se [illegible] el [illegible] q̃ poner a unos capitibos [illegible] [illegible] [illegible] [illegible] [illegible] [illegible] [illegible] [illegible] [illegible] [illegible] [illegible] [illegible] de ser la [illegible] [illegible] [illegible]

al simil [illegible] [illegible] aunq̃ en modos m̃ infinitos [illegible] q̃ Dios hizo [illegible] [illegible] [illegible] [illegible] [illegible] [illegible] [illegible] [illegible] [illegible] [illegible]. O [illegible] [illegible] [illegible] [illegible] memorable: memoria [illegible], O hora feliz [illegible] [illegible] [illegible] [illegible] [illegible] [illegible] [illegible] [illegible] [illegible] almas [illegible] [illegible] [illegible] [illegible] O hora [illegible] un nuebo [illegible] [illegible]; O hora [illegible] le q̃ no [illegible] el [illegible] [illegible] [illegible] [illegible] poco temida, q̃ [illegible] esta hora [illegible] [illegible] [illegible] [illegible] [illegible] O hora, o dia de jueves [illegible], O [illegible] [illegible] [illegible] noche eterna; O hora, o dia de [illegible] [illegible] [illegible] Exclama Sn Geronimo, [illegible] [illegible] y obro el amor de [illegible] [illegible] el dia del juicio. [illegible] q̃ no se podra [illegible] [illegible] [illegible] comenzar esta el dia [illegible] [illegible] [illegible] [illegible] [illegible] tan [illegible] y [illegible] a lo del mundo, [illegible] [illegible] tan de [illegible] [illegible] el dia de oy no solo en quedar [illegible] [illegible] tan inmensos, q̃ obro [illegible] [illegible] [illegible] su evang.^o q̃ apenas [illegible] [illegible] y en todos [illegible] el [illegible] [illegible] [illegible] [illegible] de [illegible] pensam.^to apenas [illegible] [illegible] [illegible] [illegible] [illegible], oid las clausulas [illegible] de [illegible] [illegible] Evang.^o

[illegible] evang.^o [illegible]

otro exordio.

Para celebrar [illegible] los Romanos, y Alexandrinos estos sus aliarzas, y aquellos sus vic[illegible] dispusieron unos vanag.s p.a el aplauso, y onrad.s p.a el elogio: Paid los de Alexandria, a[illegible] ron en su capitolio a [illegible] orador [illegible], y los [illegible] [illegible] pardulaos [illegible] [illegible] declamabat [illegible] a gritos se explicaba, y an su [illegible] se aplaudia: p.q como dice [illegible] quien aplaude, q.e con desconcierto grita. naturaliter declamabat. Mas dio p[illegible] de q [illegible] esperaban (como q ya le havian [illegible]) un desempeño elegante, en vez de panegirizar, de este modo vino a prorrumpir: [illegible] verba: Sed non predicabo, [illegible] sabi[illegible] pu[illegible] no lo esperais de mi, sino [illegible] [illegible] Excusos [illegible] gastar mi nota en aplausos. Non predicabo: no [illegible]. [illegible] [illegible] [illegible] [illegible] [illegible], [illegible] provocacion, q [illegible] no non predicabo. [illegible] no p[illegible] [illegible]. non predicabo [illegible] [illegible] nisi lacrimas et suspiria.

[illegible] [illegible] Christiana, y [illegible] al respecto deste [illegible], lo [illegible] [illegible] [illegible] reverente [illegible], [illegible] [illegible] [illegible] [illegible] de [illegible] agradable [illegible] [illegible] [illegible] [illegible] [illegible] [illegible] correspondian, [illegible] [illegible] [illegible] [illegible] [illegible] [illegible] [illegible] [illegible] [illegible] [illegible] [illegible] [illegible] [illegible] [illegible] aguardan, [illegible] [illegible] [illegible] [illegible] [illegible] [illegible] [illegible] Sabiendo Jesus [illegible] [illegible], [illegible] [illegible] [illegible] [illegible] [illegible] [illegible] [illegible] Concluida ya la cena, se quito [illegible] la capa, [illegible] agua en una bacia, lavo los pies a sus discipulos, [illegible] [illegible] [illegible] [illegible] exemplo [illegible] [illegible] [illegible]

[illegible] [illegible] [illegible] advertiros [illegible] [illegible] [illegible] [illegible]

alatiganos rachado [illegible] en la noche [illegible], [illegible] el [illegible] [illegible] [illegible] [illegible] [illegible] [illegible] [illegible] [illegible] [illegible] [illegible] [illegible] [illegible] [illegible] o yamor [illegible] [illegible] ya se acabo [illegible] [illegible] vendito [illegible] [illegible] [illegible] [illegible] [illegible] [illegible]

[illegible] el aqui [illegible] id a vras casas [illegible] sino eim[illegible] [illegible] [illegible] el Profeta [illegible] en sus [illegible] [illegible] [illegible]

v e sigs [illegible] [illegible] [illegible] [illegible] no ai quien [illegible] [illegible] [illegible] [illegible] [illegible] [illegible] la ciudad [illegible] [illegible]

la ciudad plena [illegible]. S.n Ag.n lo responde [illegible]
[illegible] sino vieron a las festividades [illegible]
[illegible] tanta [illegible]. Como
[illegible]
[illegible]
[illegible] el dia de [illegible] se [illegible] las [illegible] de un [illegible], y [illegible]
[illegible]
[illegible] habitando, [illegible]
[illegible] en una hora, en q [illegible] bueno
[illegible]: Precio
dexò [illegible]
[illegible]
[illegible]
[illegible] y [illegible] la [illegible] mia, con razon [illegible], como [illegible]
[illegible] orum velut [illegible]
[illegible] a ver a su esposo [illegible]
[illegible]
[illegible]
[illegible]
[illegible]
[illegible]
[illegible]
[illegible]
[illegible] y a la [illegible] mi [illegible]
[illegible]
[illegible] 13 corint. cap. 13.
[illegible]
[illegible], y no como queria entre el orbe sino
[illegible]
[illegible] de bien [illegible]
[illegible]:
[illegible] ò yo [illegible] persuadirlos ò [illegible] como el [illegible] mi intencion [illegible]
[illegible] quiero q lleguen al cielo. [illegible]
[illegible]
[illegible] combenzer e [illegible] me prometo a Vuestras alm.s
[illegible], con los dulces cariños de un Jesus enamorado, q no con los rig.s de su [illegible],
[illegible] admirable [illegible]
os mostrare claram.te q en el modo de instituirse, en ese sacram.to admirable [illegible]
su sabiduria los extremos [illegible], [illegible] con los extremos [illegible] nuebos, y tan nuebos
como jamas vistos. [illegible] quedarse en ese [illegible] accidentes sacramentados [illegible]
[illegible]
[illegible] por q [illegible] sentia [illegible]
discursos; ayudadme [illegible] esplandor
[illegible] de [illegible] amoroso q [illegible] dadme luz [illegible] sol div.o
[illegible] a su pueblo, a la adoracion del maná; [illegible] en el maná verd.o
[illegible] la nube de gloria, [illegible] q instruya a mi asamblea christiana, en el maná [illegible]
de su admirable [illegible] a Daniel en la cueba de los leones [illegible]
[illegible] oyeme, atiendeme, [illegible]
[illegible]
[illegible]
esta gracia, sino [illegible]
[illegible]

tus obras consideré vi, y me pasme (...) atendi (dice el profeta) a tu oido y temblé, audivi auditum ... et ... vi, vi tus maravillas, y me pasme: ... pavi. el mismo el verbo ..., entre pajas y un ... al ... de animales, ... al Propheta ... , ... el ...

... Pues q̃ haria, si oy presenciara los excesos de ... amor rendido, de amor p.r unos ingratos: Yo me pasmo de q̃ el profeta, aq.l compara al hombre ... a alg.s ... con jumentos insipientes, q̃. aun los ... de belen adoran reverentes a su tierno criador. Mas ya ya lo exclama Isaias en este trine lengua: Cognovit autem bos posessorem suum, conoció el buey a su bien hechor, tu catholico q̃ le da un haz de paja, y tu chatolico no le conoces, ni le agradeces a un criador q̃ te redimio, alim.do y da a ser a si mismo todo, en ese augusto sacram.to ? P.r donde no se quexe el profeta, en compararles, sino en tenerles p.r mas q̃ brutos: Obedece el ... a Josue haciendo parar el sol; se ... la tierra a sobrellevar tanta culpa, el fuego se ha ... a unos niños de babilonia, el mar conduce a un Jonas a ninive, y p.r ultimo aun los ... m.s turbados se aquietan al imperio de un ministro de Dios; y tu chatolico contigo hablo (no tienes tanta fineza q̃ un ... como los q̃ vez a Dios sacram.do por esas calles ...) contigo hablo hombre ... q̃ te quedas como estatua, o q̃ ... como bruto, con tu cabeza cubierta, al ver pasar a todo un Dios q̃ te ... Da q̃ no temes a los juezes de la tierra: Con vosotros hablo tambien, Janos y ... con ... y ... y ... Ver en las carrozas, sin postrar.se a todo un dios omnip.te q̃. en publico se conduce ... a merced ... p.r las calles. P.r ê visto cosas, q̃ me an obligado a llorar, y ... quasi os tengo lastima de ... almas, lastima os tengo al veros tan rendido de amor por los ... q̃. no haceis ... no seria la prim.a vez, q̃ entrando a lucir ... manif.to el sacram.to una muger ... la caridad el S.r ... ... la ... Zora y ... q̃ ... la ... de ... ... el año ... q̃ quando el S.r no seguido la redecilla, los ... se la arran ... fue tamb.n con cabeza, con q̃ ... como a la ...

Enfin seria nunca acabar si con exemplos semejantes os ... concluir ... p.o como os contemplo ... de lo m.s sabio y m.s ... m.s os ... con piedad ... q̃ con ... narras: Oyd las finezas de un Dios ... en la institucion de este sacramento y vereis si le queda m.s q̃ ... por nosotros ... Oid, ... por Isaias, oid todos los q̃ estais necesitados de hambre, ... enfermedad, y ... venid a la fuente de las aguas, o mas ... venid a la mesa del S.r a la cena sacrosanta, q̃ de valde se os franquea el remedio p.a todas v.ras almas. Properate et comedite ... Venid ... y ... de manjares ... tiene sabrosos, venite ... delectamini in crassitudine ... venid; ... no os ... , sino vosotros los pobres, ciegos, ... q̃ estoi aqui esperandoos enfermo de amor ... porvosotros: Venid a ...

Vid.e ... ... dic. ultim. de epiphan.a

Cor. pal. ...

1. ... ... epi... c. 8.

... ... advor ... de la ...

... ... noche ...

... a adoran

Isai. cap. 55.

me omnes, q.^a^ amore langº. ea acabad presto [de venir] propera, q. este com-
[illegible] dia [illegible], en la [illegible] de mi testam.^to^ p.^a^ señal pacto con vosotros,
y señal de mi amor eterno y nuebo: novi et eterni testam.^ti^ Oid la enar-
g.^a^ y gran sobtaneza.^a^ q̃ estas palabras [illegible] prim.^r^ dia [illegible] encierran.

V. Discº.

mirad el modo con q̃ su sangre consagra, y el gran cuerpo q̃ forma [illegible]
esta institucion admirable: tomad les dice a sus discip.^s^ y comed mi cuerpo
y haced esto mismo en mi memor.^a^ = vebed tambien mi [illegible] y notad, que
es efecto de mi amor eterno, y nuebo: dificultad es esta, fieles [illegible]
facil de penetrar, [illegible] q̃ [illegible] tradition, seno filosofo [illegible] puedan:
contradictoria [illegible], m.^s^ p.^a^ q̃ veais la sabia providencia [illegible] su am.^r^
[illegible], oid como [illegible], [illegible] imposibles. p.^a^ obligarnos
[illegible] m.^s^ amable [illegible]
[illegible] m.^s^ [illegible]
[illegible] el [illegible]
[illegible] de amor, y [illegible]
[illegible] de [illegible] a [illegible]
[illegible]

[illegible] hijos dice el [illegible] enamorado, tomad en este caliz y pan, Un [illegible]
[illegible] efectos de mis cariño eterno y nuebo: [illegible]
[illegible]
[illegible] asi. Pues como [illegible]
[illegible] y como q̃ [illegible] dice el
[illegible]
[illegible] m.^s^ hijos [illegible]
[illegible] q̃ [illegible] sino porq̃ [illegible]
[illegible] (q̃ [illegible] me habia llegado) en q̃ [illegible]
[illegible] ejus q.^a^ [illegible] Ha [illegible] venis [illegible] amor [illegible]
[illegible] el [illegible], [illegible] hijos
[illegible] antes q̃ muera, y al paso q̃ ya lo [illegible] p.^a^
[illegible] ya una hora p.^a^ [illegible], y ano [illegible]
[illegible] el [illegible], sino [illegible] de [illegible]. En [illegible]
[illegible] p.^a^ [illegible] de mi pecho, mi sangre y mi cuerpo: [illegible]
[illegible]

[illegible] claridad [illegible]
[illegible]
[illegible]
[illegible] con un [illegible]
la substancia de vino y pan, [illegible]
[illegible]
[illegible]

la tirar [illegible] de [illegible] q̃ [illegible]

[illegible]

[illegible] ; [illegible]
[illegible]
[illegible] q̃ nos quiere ala perfeccion, llama su amor nuebo p. [illegible]
y de tiempo de eterno [illegible] c. como si dixera si los cuidados [illegible]
[illegible] m̃ firmes cogitationes antiquæ fideles, p.ª firmeza suya se [illegible]
la antiguedad; y si [illegible] nuebos extremos [illegible] as finos, se ven mis in
clinacion̄s q̃ se esmeran en visionos con novedad de mis cuidados. nov
extremis [illegible] Ô dulce Jesus de mi alma, y como vos solo pudiste
unir extremos tan distantes (con q̃ os somos tan ingratos) q̃ aun amandonos
desde la eternid.d, haceis en esta hora tales extremos de amor, como si [illegible]
[illegible] q̃ no uniendose en nrõ amor mundano la [illegible]
stancia con la firmeza, ni lo nuebo con lo antig.º nos ameis con tal noved.
q̃ no se oponga a sus extremos eternos: esto dios mio lo vencio vra [illegible]
[illegible] por ser vrã hora oportuna: hora ejus q.ª oportunitate habet [illegible]
[illegible] Ô catolicos y q̃ poco medimos estos extremos, p.ª corresponder
a [illegible]. Sois desgraciado p.e mio, q̃ mientras mas os esmerais, peor
[illegible] mortales. Mas desde aun por esto [illegible] en [illegible]
cariños, p.ª q̃ en el [illegible] ausentarse q̃ morirse, se elebo su amor
[illegible] ; aora lo vereis en el -

2.º discurso —

Parece q̃ repugna el sentir mas una ausencia, q̃ la muerte; mas [illegible]
[illegible] vivir sino morir [illegible] ~~[illegible]~~ de [illegible] su alma; [illegible] ~~[illegible]~~
[illegible] ~~[illegible]~~ [illegible] q̃ [illegible]
[illegible] q̃ [illegible] no penetraran [illegible]
[illegible] ~~[illegible]~~ [illegible]
q̃ [illegible] ayes y suspiros [illegible] [illegible]
[illegible] semejantes contradiccion̄s q̃
peleaban tan inquietam.te en el pecho ardiente de christo, q̃ puesto entre la espa
da y la pared como solem.te decir; entre instarle la hora de bolber asia su Padre
eterno [illegible], y de dexar alos mortales amandolos con tant.s extrem.s que
aunq̃ su sabiduria infinita, pudiera resolberlo, no parece q̃ el delirio del amor
le daba lugar á executarlo. hazia tales excesos de amor rendido, p.r [illegible]
[illegible] y [illegible], q̃ [illegible] á los discip.s del verse p. retirado ausen
[illegible] le tenia mas inquieto. ay dulce Jesus de mi alma, y q.n podra [illegible]
[illegible] con pruebas de tus finezas de eterno ~~[illegible]~~. mas p.ª q.º [illegible]
os [illegible] parece enamorado; q. era de su amado [illegible]
sin vos descansado: et dispergentur oves gregis. [illegible] ~~[illegible]~~ precio [illegible]
[illegible], de bolber asu Padre [illegible], de donde salio [illegible]
de [illegible], q̃ [illegible] aun de a eterno rendido, y ~~[illegible]~~ [illegible] ya os [illegible]
[illegible] [illegible]
[illegible] [illegible] expansion.

con venir [illegible] pag-nando su [illegible] [illegible] sermon 5. [illegible]

[illegible] mas [illegible]

[illegible] de este hijo, el separarse [illegible] de su [illegible]
en la cruz [illegible] con el Espejo [illegible] mulier ecce filius tuus, q̃ [illegible]
[illegible] q̃ [illegible] [illegible]. [illegible] [illegible] de no [illegible]
[illegible] de [illegible]; [illegible] en el [illegible] con su [illegible] el Rey [illegible]
[illegible] a la fuga. Su esposa le dixo a [illegible]:
donde vas esposo amado, q̃ nos hazemos sin ti yo y estos hijos. [illegible]
[illegible], [illegible] con todo se despidio: como el monarca
[illegible] se encontro sin el de [illegible], captibo a su esposa e hijos, [illegible]
[illegible], y [illegible] lo supo [illegible]
[illegible] salies al encuentro, diebie al [illegible]. [illegible] mis hijos y esposa
[illegible] señor, no es razon q̃ quede libre, q̃ [illegible] son [illegible]
[illegible]: [illegible] el Rey [illegible], [illegible] esposos [illegible]
[illegible] no obstante q̃ los [illegible], [illegible] a la [illegible]
[illegible] estaban, y a [illegible], q̃ [illegible]
[illegible] captibo [illegible], [illegible] hijos? O Sr. [illegible]
[illegible] en mi vida
[illegible] y mil [illegible] p. ellos [illegible]
[illegible].

[illegible] el monarca llego la hora del comer, [illegible]
[illegible], [illegible] de los [illegible]
[illegible]. [illegible] q̃ si [illegible] tan
[illegible] tales excesos q̃ ya en el orbe no son mui [illegible], aun hay co-
mo yo [illegible], en q̃ pueda [illegible]: [illegible]! [illegible]
[illegible], con tanto esplendor [illegible] a mi, pues
[illegible] q̃ son otro yo...

Valieme [illegible] esta historia peregrina p. practicar muchas
[illegible], y no tengo sino [illegible]. [illegible]
[illegible] su [illegible], a los [illegible], q̃ Jesus [illegible].
[illegible], [illegible], p. no verse ausente [illegible]
[illegible], y aun [illegible] a la [illegible]. [illegible]
[illegible] una [illegible], con un [illegible], como hijo [illegible] de Dios
[illegible]... [illegible] el [illegible] de nosotros, q̃ no [illegible].
[illegible] con [illegible] como el [illegible]. p. [illegible] a su padre
[illegible] de su [illegible]. [illegible]
[illegible], [illegible] dolor [illegible]
de [illegible], y [illegible] agonia [illegible]
[illegible]. q̃ [illegible] con los ojos [illegible]
[illegible] enfermidad a su padre, q̃
[illegible], [illegible] es inclinato capite
Emisit spiritum [illegible], [illegible] lo ultimo [illegible].
[illegible] [illegible]
[illegible], [illegible]
[illegible], [illegible] fuentes [illegible]
[illegible], [illegible] ojos. [illegible]
[illegible]

[illegible] [illegible] para siempre. O Absalon hijo mio, y q̃ ausentemos [illegible] de decir [illegible] lagrim[illegible] [illegible]: absalom fili mi, [illegible] [illegible] p.a q̃ [illegible] [illegible] [illegible] [illegible] hijo, q̃ [illegible] [illegible] la corona, y aun [illegible] la vida. [illegible] [illegible] [illegible] el [illegible] se queda, y [illegible] [illegible] [illegible] y [illegible] [illegible] [illegible], [illegible] [illegible] [illegible] [illegible] [illegible] [illegible] [illegible] [illegible] [illegible] [illegible] [illegible] [illegible] [illegible] hijo [illegible] [illegible] [illegible], la pena del ausentarse [illegible] fili mi. [illegible] [illegible] la [illegible] [illegible] [illegible] [illegible] su padre no [illegible] [illegible] [illegible] [illegible]. [illegible] [illegible] en el [illegible] de [illegible] [illegible] y [illegible] [illegible]. [illegible] [illegible] [illegible] [illegible] [illegible] [illegible] [illegible] [illegible] [illegible] [illegible] [illegible] [illegible] [illegible] [illegible] [illegible] [illegible] [illegible], y [illegible] q̃ [illegible] [illegible] [illegible] q̃ la [illegible] la vida [illegible] [illegible] [illegible] [illegible] [illegible], q̃ el [illegible] [illegible] [illegible] la vida, y el ausentarse [illegible] [illegible], [illegible] [illegible] [illegible]. Mas en el modo de [illegible] en ese [illegible] Sacram.to mitigo la pena de su ausen[illegible], [illegible] [illegible] [illegible] el [illegible] [illegible] de su fineza, como [illegible] [illegible] en el 3.o

3.o y ultimo discurso.

[illegible] [illegible] q̃ [illegible] fue el [illegible], y el [illegible] [illegible] [illegible] [illegible] [illegible], p. el [illegible] comercio [illegible] [illegible] [illegible] [illegible] [illegible] [illegible] [illegible] [illegible] [illegible] [illegible] [illegible] [illegible] el [illegible] [illegible] [illegible] [illegible] el [illegible] la [illegible] [illegible] [illegible] [illegible] [illegible] [illegible] generoso [illegible] en [illegible] [illegible] [illegible] [illegible] [illegible] [illegible] ver el [illegible] de su [illegible] [illegible] [illegible] [illegible] [illegible] [illegible] [illegible] [illegible] [illegible] amor de [illegible] [illegible] [illegible] [illegible] mas [illegible], mitigando la pena de su ausencia, [illegible] [illegible] el [illegible] [illegible] de su [illegible], con ese Sacram.to [illegible]

[illegible] [illegible]

[illegible] frágiles [illegible] [illegible] david q̄ e [illegible]
[illegible] p̄ ofendido, y no p̄ [illegible]
[illegible] en [illegible]

[illegible]

[illegible]

[illegible] *(margin note: [illegible] cap. 6. [illegible] inf. [illegible])*

[illegible] el [illegible]

[illegible]

[illegible] gobierno [illegible]

celosa [illegible] todo el mundo [illegible]

[illegible] el [illegible]

[illegible]

[illegible] un [illegible] Pacifico

[illegible] el cielo [illegible]

[illegible] el [illegible]

[illegible] en [illegible]

[illegible] Peccado

Jeiramenty nobis dō vobis [illegible]

O [illegible]

[illegible]

[illegible]

[illegible] y [illegible]

[illegible] en el [illegible]

[illegible]

[illegible] y [illegible]

[illegible]

una Quaresma y otra Quaresma, Un año y otro, Un aviso y otro aviso, ya por predicador ya por confesores, y ya por Ma[illegible] ... te ē andado enamorando, y no me ē combencido; Co[n]pues a ingratitud sobre ingratitud, fineza sobre fineza: venid ā comer conmigo *accipite et manducate*; ea no per[d]ais esta hora: [illegible], mirad q. aora se os franquea esta mesa llena de todo manjar; accipite; sabeis [illegible] os como considero yo en esta hora al Hijo de M.a S.ma, como ā un enfermero paciente q. anda adivinando lo q. apetece [el] enfermo, [illegible] el gusto ya con lo dulce, ya con lo [illegible] [illegible], y [illegible] no nos venza su cariño; agasajemos [illegible] [alcanzar el] veneno del pecado [illegible] una vez, el dulce y eterno vocado de su cielo?

Convido el buey [illegible]

[illegible] de esta [illegible] [illegible], dice [illegible] S. Greg.o vez de el elem.to rendirse a su criador y nosotros no. hizose el mar [illegible]. la tierra se estremeció; el sol y la luna se eclipsaron; el infierno [illegible] sus muertos; y nosotros racionales a su semejanza [illegible], no [illegible] bemos [illegible] a sus finezas y [illegible] [illegible] de la humild[ad] de este buey a su dueño, q. q. le da un puñado de paja, y [illegible] [illegible] a tanta riqueza como nos franquea en ese sacramento. [illegible] q. ya no faltam.s sino q. nos lo ruegue de rodillas? Pues aun a esto aun a esto le impele su amor ardiente, p.s ya ya se le [illegible] [illegible] la mesa, bedlo p. ese cenaculo, por ai anda de rodillas el hijo de M.a S.ma, [illegible] el bocado [illegible], y dice [illegible] [illegible] digo bien catholicos, q. os veneno por [illegible] Señ.r, aca a mi siento q. me dice, a mi indigno [illegible] ministro suyo p.s soi mas [illegible] q. Judas ingrato. Y aun con todo [illegible] [illegible] de amigo (amice) y a ya siento q. me aprieta los pies entre sus [sa]ntas manos,

[illegible] como le dixo a Judas [illegible] de su salbacion. [illegible] [illegible]

[illegible] en la colicion, ni en la m̃ presa, ni en no [illegible] onxaa o [illegible]
[illegible] de los Recepr. de Dios, P.º [illegible] q̃ me [illegible] y a el [illegible]
me atormentan el corazon, y me [illegible] de concienc.ª [illegible]
[illegible] puedo menos de decir, q̃ [illegible] confesarme rendido a un [illegible]
[illegible], con q̃ el mismo pareceme Dios me está diciendo: Es posible [illegible]
[illegible] mio, q̃ me seas tan ingrato, q̃ con tantos pecados me [illegible] yo [illegible]
[illegible] En verdad dulce Jesus de mi alma, pero os pido [illegible]
[illegible] q̃ me quiteis oy este corazon de carne, y me lo trocqueis como piedra,
q̃ oy no se ablanda el mio, y el peñasco sobre q̃ en [illegible] se [illegible]
[illegible] la sana — [illegible] dadme un corazon de piedra, p.ª q̃ [illegible],
[illegible] en el S.ᵒ se imprimen en el, tus finezas, tus ausencias
[illegible] y [illegible]. Y hecho con tu sangre, con tu cuerpo, un
[illegible], y dispuesto el corazon del [illegible] sea yo y [illegible] pre-
[illegible], donde como [illegible] no se [illegible] p.ª [illegible]

[illegible] [illegible] [illegible] [illegible] mencion alguna [illegible]
al S.r [illegible] me [illegible] complacer en esta [illegible] al S.r q la [illegible].
[illegible] q̄ [illegible], no [illegible] el [illegible] [illegible] [illegible]
[illegible] [illegible] [illegible] [illegible] la Verdad [illegible] [illegible]
[illegible] [illegible] [illegible] [illegible] [illegible], q̄ se [illegible]
[illegible] [illegible] cargo [illegible]: asi pues [illegible] [illegible] a Pilat. el [illegible]
[illegible] [illegible] [illegible] mundo: [illegible] [illegible] q.e el reino de [illegible] y [illegible]
[illegible] [illegible] [illegible] [illegible] [illegible] [illegible]
[illegible] [illegible] [illegible] [illegible]: [illegible]
[illegible], las finezas [illegible]

Ya llegó al fin, Christo bien nuestro, á descansar el deseo; (Cardinal [illegible] descanso) en ese soberano Sacramento, [illegible] antiçipado á su morir, q [illegible] perpetuo aun despues [illegible] el sol en todo un mar de penas y de sangre: donde llegó, no como [illegible] llegá á su tumba. [illegible] bien que la distancia nos diminuia su ardor: [illegible] que [illegible], que llegó su [illegible], y á influir [illegible] á [illegible] á [illegible] los resplandores. aunque la fee bien alcanza á ver sus [illegible] [illegible] en la sangre, que [illegible] entre las nubes de esos [illegible]. Y como en las carnes, que [illegible] el amor, no es descansar, lo que no es llegar hasta donde encuentre cerrado el paso al deseo, aqui dió el amor quanto [illegible] [illegible]: [illegible] [illegible] del deseo, porque aqui se adelantó la [illegible] de Christo tanto, que [illegible] aun sus [illegible] mismas.

Assi lo dixo el Pontifice Urbano octavo en la Bula dela [illegible] [illegible]: omnium [illegible] dilectionis excedens [illegible] [illegible]: [illegible] [illegible] Christo en el Evangelio. Caro mea vere es cibus, et sanguis [illegible] potus: [illegible] de [illegible], q mi carne es comida, [illegible] [illegible]: Es comun reparo delos [illegible] [illegible] [illegible] este [illegible] mejor esta [illegible] de [illegible] porque que mas tiene [illegible] q los demas [illegible]?

tan immenso, tan insondable, y al fin tan lleno
de excesos de su amor, parece son los demas, como
lo puede ser el Sto. q̃ues porque quando ningun
misterio, lo asseguró Xpto con juramento, esto lo ase-
guró con [illegible] y otro repetido: vere est cibus, verè est
potus.? assi como es comun la duda, es tambien
comun la solucion: la razon de assegurar Xpto con
juramento la verdad del Sacramento, dicen los Ex-
positores, y no assi las de los demas misterios [illegible], es
porque las finezas de su amor en Sacramentar-
se excedieron a las finezas de su amor en los demas
misterios, tanto, que aunque las finezas grandes de
los demas misterios hecho Xpto; que se podrian creer
sin q̃ los jurasse; los extremos de amor deste Sto. porq̃
que hallo, avia menester jurarlos, para que su
credito no peligrasse en nuestra fee. Esta solucion
comun, es de [illegible] la materia del Sermon, por
[illegible] creo, que no seran tan comunes los excessos, q̃ no
dexe sino los que se encierran en la palabras del
tema. Vos Señor Sacramentado, que solo comprehendeis
vuestras finezas, engrandecedlas, y alabadlas; pero
pues es forzoso (que nosotros tambien hablemos
dellas), para que por una de vuestras mayores fi-
nezas en este Sacramento, se haga, que en vuestra
presencia las queramos, conozcamos, y medite-
mos, vuestra ayuda, por intercession de la que
en su purissimo vientre nos diò, con el gran don de
su ser, y de gracia. Ave Maria.

Entrando que en nuestro [illegible] (sobera-
no [illegible] [illegible] mentado) no erro (de ha-
cer el cotejo con todas las fineças de Dios, porque
[illegible] dilataremos mucho; sino solo con las [illegible] + de In
nesas grandes, aunque se [illegible], todas las demas carnar,
de Dios, assi antes de encarnar, como despues de y morir
encarnado, todo el tiempo de su vida hasta mo-
rir, sacrificada su inocencia sobre las aras
de un leño, suplicio de delinquentes: Que si con-
derando el [illegible] [illegible] del excessivo amor de
Dios en la noche que instituyó este soberano Sacra-
mento, lo engrandeció tanto con solo aventajar
los extremos de amor en esta noche, a los extremos de
amor [illegible] noche de la Encarnacion. No quedará,
sin duda, [illegible] [illegible], sino antes glorioso mas
triunfante el amor de Dios en este Sacramento,
si sobró exederle a su amor las fineças de Encar-
nar, le exede tambien la de morir: el amor de
Dios [illegible] [illegible] afectos de [illegible], siempre
fue uno, y nunca pudo ser [illegible], porque
[illegible] de su principio fue [illegible] [illegible] [illegible]
quanto [illegible] efectos y demonstraciones de
[illegible], pudo crecer, porque [illegible], y assi [illegible]
fueron; maiores unas demonstraciones [illegible],
[illegible] [illegible] y en esta [illegible] verdadero es en que
[illegible] [illegible] procediendo.

Y empesando por el exceso primero; el
sin duda que fue [illegible], admirable, pro-
digioso [illegible] baxar Dios en persona del cielo
[illegible] a la tierra, y baxar a unirse con la naturaleza
humana, y hacerse hombre, mucho mas admira-
ble y extremado exceso de amor: que con razon
admirado [illegible] lleno de horror [illegible], quando

, le representó en aquella escala tan [illegible] da, que
aviendo le [illegible] dado descanso los [illegible]
res: y que, (si se puede decir assi) con [illegible]
[illegible] embidió aquel Angel [illegible]
vio, [illegible] [illegible] también [illegible]
[illegible]

Esfuerça su ponderacion S. Pablo para ha-
zer nos entender este extremo de amor [illegible].
y dice assi escriviendo à los de Corintho. Sci-
tis [gr]atiam Domini nostri Jesu Christi, quoniam pro-
pter vos egenus factus est, cum esset dives, ut illius
inopia vos divites essetis. Ya saveis, ò Corinthios
el extremo de amor, de Christo bien nuestro, pues por
vosotros, y para enriqueceros con su [illegible],
[illegible] vistiendose del saco vil, y desnudan-
do [illegible] manchada, y vuestra naturaleza:
que esta es la inteligencia de este lugar en los expo-
sitores: y [illegible] S. Juan Chrisostomo. Ut
eius paupertate ditesceremus: qua paupertate? quia assumpsit carnem, et factus est homo:
de manera, que segun el grande Juicio de S. Pa-
blo el extremo [illegible] grande del amor de Christo
en Encarnar, estuvo, en averse hecho pobre: es-
[illegible] con los tesoros immensos de la divinidad,
pero uniendose à nuestra naturaleza, se hico el,
y quedo pobre, quedando hecho hombre, [illegible]
[illegible] [illegible] [illegible]
[illegible] Christo hombre, [illegible] nosotros [illegible]
[illegible]: y este extremo lo llama S. Pablo gra-
cia, y [illegible] de amor de [illegible]; [illegible]
gratiam [illegible], como que uviese hecho mas, en la
circunstancia de [illegible] que en la misma substancia
de la Encarnacion, y como que esta fuese la mayor [illegible]
para nosotros.

comendacion de ~~la~~ finesa de [illegible] de
averse hecho hombre.

Pues veis aqui, que hace Christo por nosotros
maior finesa en el Sacramento: de las finesas
gradualmente con forme las contemos, y sin duda
(~~[illegible]~~ maior ~~[illegible]~~ ~~el extremo~~ de Christo sacramentarse; porq
maior extremo es sin duda, hacerse mendigo, q
hacerse pobre; mendigar, que empobrecer, Christo en la
encarnacion se hiço pobre, en la Eucharistia
se hiço mendigo: en la Encarnacion perdió sus
riquesas, dióse [illegible], y tomó para si nues-
tra pobresa: pero en el Sacramento, dió nos aun esa
misma pobresa, pues nos da su carne; y tambien [illegible]
nidad; pero como todo esto nos lo da debaxo de
las especies de pan [illegible]: darnos todo esto
le cuesta mendigar, porque mendiga el [illegible]
pan, en que nos da su cuerpo. Es el pensamiento
de uno delos mas celebres, ponderaciones aplaudidos de
tertulianos: in Sacramentis suis [illegible] mendica-
tatibus creatoris, nec aquam reprobavit, qua
suos abluit; nec oleum, quo suos ungit; nec pa-
nem quo [illegible] corpus suum repraesentat: pues
darnos Christo en el Sacramento los tesoros de su divi-
nidad, [illegible] sangre, y cuerpo, pide pri-
mero el pan en que nos lo [illegible] como de limos-
na, por [illegible] hiço [illegible]
nacion, pero [illegible] el extremo maior que
la pobreza, que es la mendicidad, guardo hacer
este [illegible] de este sacramento,
uno [illegible] a quien pedir pues era Dios, hiço di
stincion de si a si mesmo: de si en quanto hom
bre, a si en quanto a Dios, y pidiendo limosnas
de pan, consiguio, despues de aver hecho pobre, pa

+ de la Eucharistia

rar al Govierno mas de ser mendigo.

quando instituio Dios este Sacramento, dice el Evangelista S. Lucas, y lo mismo dice S. Marcos: que primero q̄ repartiese el pan en que les dabá su cuerpo, dió gracias: [illegible] et accepto pane gratias egit, [illegible] [illegible] et dedit eis, y porque fueron estas gracias; y a quién? las gracias fueron al Padre, y fueron asi mismo (como cuadra, desi como hombre;) y fueron por el pan: por para darnos Dios su Cuerpo en el pan, [illegible] mejor [illegible] dar gracias por eso mismo pan, porque primero lo menes [illegible] dirlo, y mendigarlo: quien mendiga el pan, [illegible] lo recive, no lo toma, y al recevirlo da las gracias por el; y eso es lo que hizo Dios al darnos [illegible] recevir el pan, de mano de su Padre: et accepto pane: [illegible] pues darle gracias por el,[+] y al fin ponerse en el [illegible] para darnos [illegible] et dedit eis dicens hoc [illegible] corpus: [illegible] tambien hace siempre que se pone sacramentado en las [illegible] y como en el Sacramento se hace Dios mendigo, y en la encarnacion [illegible] se hizo pobre [illegible] enamorado, es sin duda, el mas supremo, y exceso, q̄ [illegible] mendigar, para su [illegible], q̄ [illegible] amado.[+] por eso sin duda, está mas fino el amor de Dios [illegible] luchando, q̄ en la encarnacion [illegible] demonstraciones, y finezas de amante.[+]

Mas [illegible] se hace en aquello q̄ mas se siente; y quando en los hombres no ay cosa mas sentida [illegible] mendigar [illegible] empobrecer, y por eso no fue [illegible] mas fineza, el primer [illegible] que [illegible] [illegible] mendigar [illegible] por el amor [illegible] [illegible] despues de averle hecho [illegible] [illegible] hacerlo [illegible] mendigo [illegible]

gracias egit

[+] q̄ empobrecer por el

el amor humano [illegible] [illegible] quando [illegible] [illegible] [illegible] [illegible] [illegible]

... do, en Dios, si lo es, porque mas sintio ver
se mendigo, que pobre. En el Psalmo 39. haze
Dios alarde ... que padecio por el
hombre hasta morir, y llegando al extremo mas
de que hablemos dice: Ego autem mendi-
cus sum et pauper: a tal extremo me redujo
mi amor, que me hice mendigo, y pobre: ...
... que siendo primero ser pobre, ...
... de ... el mendigar; y aun el ... + en el mo... de colocar Dios con amor... pues que ya
... primero ... pobre, y de pobre ...
... pues como quien llora Dios ...
... extremos de ser muy ... de su amor, primero
... del ... de ver se mendigo, ...
del ... pobre? ... en los ... no es el que
primero se llora ... el que primero se padece:
sino el que mas siente padecer: y Dios ... el extre-
mo de mendigo, ... de emphasis ...
... primero extremo, ...
la mendiguez, ... sin ... mas ser mendigo que ser pobre:
primero, ... lo mendigo ... que
lo que se llora mas ... es lo que ...
... luego mas hizo Dios en ...
mendigar ... en encarnarse
hizo pobre, ... mas
digno ... que sintio mas.

... Vamos ya ... el summo
... comparada con ... morir.
tambien se ... frecuentes: ...
las ... Pasame el Sr. ... de los ...
... con nosotros, de ...: que se
va, y viene ... con nosotros, se ausenta: ...
... con nosotros mientras ...
van ... del pan; ... de nosotros,

[illegible] vc, q̃ [illegible] mi [illegible] esku ias faltan [illegible]
[illegible] oculos otra grande [illegible]
[illegible] d al [illegible] de morir: [illegible] ponen en duda el
[illegible]; q̃ ma[illegible] aver [illegible], y [illegible] ma[illegible]
[illegible] de nosotros pone en
duda su amor. Ausentose Sanson de la [illegible] y de
su [illegible]: y q̃ [illegible] hallo, avio dado su suegra a
su [illegible], [illegible] [illegible]: hacele al cargo [illegible]
[illegible] respondio ella q̃ [illegible], q̃ [illegible]
[illegible], se le avia dado por Muger a [illegible]
[illegible] et ideo [illegible] amico
[illegible]: [illegible] de este My.º en Sanson [illegible]
[illegible] [illegible] mas le [illegible],
[illegible], en el amor de [illegible]
[illegible] honrada [illegible] q̃ se ausenta
[illegible] Sanson, q̃ le [illegible], pidiole ver la [illegible]
[illegible] q̃ le [illegible] para
la ausencia [illegible]. El divino Sanson [illegible]
ausenta de nosotros [illegible], otras [illegible]
[illegible] nos depo[illegible] [illegible]
el ~~[illegible]~~,
[illegible] ~~[illegible]~~ sino q̃ no ai mu-
danzas en su amor, [illegible] no [illegible] mudar [illegible]
[illegible] [illegible] de su amor; [illegible] mi mo
[illegible] que por ~~[illegible]~~ venia [illegible]
[illegible] en nuestro en el [illegible] y [illegible]
[illegible] [illegible]
[illegible] [illegible]
[illegible] [illegible]
[illegible], q̃ es mas q̃ la [illegible] de [illegible], [illegible]
[illegible], q̃ [illegible] con [illegible], [illegible] clama [illegible], q̃ [illegible]
el [illegible] el amor. El mismo Sanson [illegible]
la [illegible] tres veses le [illegible] la [illegible] Dalila, [illegible]

la [illegible] Amida [illegible] della fuerça, [illegible]
invencible [illegible] ales [illegible]: y reconociendo
[illegible], [illegible] de se entender [illegible]
[illegible]; [illegible] tres vezes la en-
gaño: dice le al fin Dalila: ¿como me dices que a-
mas me, si por tres vezes me [illegible] y mentido? ¿como
[illegible] falso Sanson, [illegible] me quies, [illegible]
descubra un secreto: [illegible] Sanson [illegible]
[illegible] por o [illegible]: [illegible] el secreto
de [illegible] si [illegible] fuerit Caput meu, recedet à me
[illegible]: ~~[illegible]~~: valgame Dios: no [illegible]
Sanson, de el ingenio de esa falsa Sirena, a quien
le qso la vida, [illegible] traidora [illegible]
[illegible] conoce, y prosso [illegible] endecuentro
el [illegible] todas las fuerças: [illegible] lo descu-
bre, si ~~[illegible]~~ le [illegible] de [illegible] Dalila, de su
amor, y [illegible] menos el poner en peligro la vida; [illegible]
[illegible] del amor: [illegible], [illegible]
de morir [illegible] o: en dexar [illegible]
nunca [illegible], [illegible] ceguedad, dudoso y [illegible]
de su amor: [illegible] [illegible] en me [illegible]
[illegible] en [illegible] confi[illegible]
de su amor: [illegible] ella [illegible] in [illegible]
[illegible] el [illegible]
[illegible] peligros de muerte, quiere antes [illegible] inpre-
[illegible] la vida.

[illegible] mas, [illegible] le [illegible]
[illegible] en el [illegible] no menos in
[illegible] Dalila, [illegible] lo [illegible] en menos de [illegible]
[illegible], [illegible] le [illegible]: [illegible]
[illegible] rendir [illegible] hombres a
[illegible] confi[illegible]
[illegible] vida: confi-

[illegible] de [illegible], [illegible]
[illegible] de [illegible]

[illegible] de [illegible] para [illegible] la [illegible] de [illegible] en de [illegible] [illegible] [illegible] [illegible] [illegible] de [illegible] [illegible] [illegible]

pues murió haciendo esfuerzos no solo voluntarios sino forzosos, agonizando con ansias como si la muerte le echara de la vida y ahogase la garganta...

[illegible]

del alma, una despues que salio al P. le escriuio diziendo;
que aunque tenia morir, y [illegible] sentia muy poco el dolor
de amor, por [illegible] de muerte: muero pero con
la facilidad con que [illegible] ponen en orden
[illegible] cuerpo sea amor; y sintio auer puesto en
[illegible] su fineza con los accidentes con que se muere: pero
que no fue morir, muerte y [illegible] de amor, que
con [illegible], [illegible] de amor, con esso curarase de
la muerte. Y le va diciendo, que assi como no tiene que temer
Y que siendo tan grande [illegible] que Dios, le quiera [illegible]
[illegible] en su Sto. [illegible]

[illegible]

Y assi es que [illegible]; que en la realidad lo que
parecio a [illegible], esta fue una muy grande fineza: porque
aunque por segun la parte inferior de la carne
repugnaba el morir, pero con el espiritu abrazaba
la muerte, y quando el cuerpo [illegible] el morir,
[illegible] a pedir a su P. el [illegible] que
[illegible] morir [illegible] fue [illegible]
en uno que parecia [illegible] una grande fineza: [illegible]
[illegible] en [illegible] de [illegible], y [illegible]
[illegible], que parece no tener [illegible]
[illegible] finezas, [illegible] mismo [illegible] muy [illegible]
[illegible] del cielo, [illegible]
[illegible] grande [illegible] mucha [illegible]
del cielo [illegible] de amor: [illegible]
[illegible] de [illegible]
[illegible], [illegible] volver [illegible]: pero assi
como [illegible] por [illegible] en el [illegible]
[illegible] assi [illegible]
[illegible] en [illegible] al [illegible]
[illegible] como [illegible]
[illegible]

[illegible] ... cal ... [illegible]
compuesto de [illegible]: durcemos de vro amor: [illegible]
[illegible] con [illegible], quando [illegible]
[illegible] cerca [illegible] como: pero [illegible]
[illegible] con [illegible], [illegible] delante in
gratitud: [illegible], [illegible] amor [illegible]: y [illegible]
[illegible] con [illegible] los [illegible].

Tener [illegible] se [illegible] siempre y [illegible]
[illegible] en los [illegible] de un amante el mal de
morir: [illegible] menos [illegible] amar [illegible]
por el amado, [illegible] pueda quedar [illegible] amor
[illegible] amado, y en [illegible] de [illegible]
de poner [illegible] amor.
[illegible] sacar [illegible] no saber [illegible]
[illegible] de amor siempre [illegible]
[illegible] hallo [illegible]
[illegible] traicion [illegible]
[illegible] la Madre? para [illegible]
[illegible]
[illegible] amante [illegible]
[illegible] siempre [illegible]
[illegible] amante [illegible]
[illegible] dolor [illegible]
[illegible]
[illegible] siempre con el amado se conoce [illegible]
[illegible] la [illegible]
[illegible] merecer en [illegible]
[illegible]
[illegible] padecido [illegible]
[illegible] se [illegible] para [illegible]
[illegible] a mi [illegible]
[illegible] muerto [illegible]

In nomine Dni. Mariæ, et omn. SS. Amen. ✠ *Infinem dilexit eos.* dice S. Juan al cap. 13. q. en el fin los amo.

Fenix Divo, q. en lluvia copiosa vajaste al mdo. impelido de tu Incend. si q. pelicano subiste p. delicias repartir á tus hijos ese pecho, y la sang. de tus venas; p.q. aora nos dexais, p. anunciais como el cisne la ultima hora, con estrem. nunca oydos, ni con m. altos gorgeos? Si os vais past. amado, q. harán tus cordeirillos rod. de tanto Lobo? Aun ella de los Past. q. en Ysr. tal hicier. vros. celos se quexaron, no es asi? Asi p. Ezeq. lo avisa S. Ilmo, coro Ap.co y resp.ble cong.o, asi es q. el Salbad.r se irritó contra los q. asu ganado perdian, y regalarse cuidaban. *Ve pastorib. Ysrael.* M. aq. Past. sin limit. y vigil.te sin term. instituyo en esta noche una custodia infalible, no solo p.a sus cord. sino aun p.a obejas descarriad. q. tal é su desbelo, y charid. q. hizo en su testam.to mem.a no solo de sus maravillas, dexando pasto al q. le teme, sino aun dulce al q. le huye? O Dueño enam.do! q. es el homb.e p.a q. p.r el te desbeles, tu coraz.n le reg.lan, y aun te apresuras y caes á sus plant. p.r librarle de las fier. q. de ho. q. magnificas com.a: Vos mño y S. labar q. hum.de siervo los p.s á tus discip.s: Si cathol.s p.r q. fuè esta la hora, en q. su am.r y sabid.a hechò el resto de sus prodig. Junt.o con los etern. estos sus nuebos cariños. hoi, de eterni testam.ti · *in finem dilexit*.

Aca en nro. amor hum.o no vem. enlazad.o lo constante de lo antig.o con la fineza de nuebo, p.r q. aunq. Ped.o y Pablo, y Jonatas, y Saul se quisieron tanto q. en vida y muerte no se separaron, fuè solo p.a entre ellos. P.o D. nos amo no solo ab initio á todos sino q. asta la m.te lo acreditò con nobed. y en esta brilla el amor dando visos de fineza. Agasajar aun amado, y con atractibo es señal de fino. M.s si aun ingrato, no é m. exemplo? Grande fuè labar p. pon.r ala mesa, y dar su cuerpo y sang. á sus discip. santos! M. aun traidor no fuè un asombro? O! dice S. Juan, lo q. hizo en el cenac.lo no solo estremecio al Sro. colleg.o sino q. aun pasmado de si el mismo S.r les dixo: *Sabeis q. he hecho, con vosotros?* No hazia esta preg.ta con el imper.o del haerto: p.r q. á tierra hubieran caido como los q. al prim.r yo soy se postrar.n como difuntos. Seria con un semblante de cielo ya se ve como hijo de tal madre, y con todo temblar.n y q. responder no supieron. Si los buen.s asi se turban, q. seran los pecad.s al verlo Juez enojado! M. y q. habian de decir si tanto exemplo, y cariño, solo son p.a derribar.· Solo vos mño eterno, q. como pod.s y am.te esta vatalla vencistes, de no dexar.n ya vio de volber. no cabes en el impireo, y os reducis á ese estrecho, p.r tratar.n y darnos á vos todo mismo, p.a vida y delectam.to y no á medias como quiere disfrutaros este mundo. Como si al arca y al dagon, y alos idolos con Dios, pudieram. colocar en un Ara ò coraz.n juntos!

Dios nos libre p.r su amor, de una pas. dom.te p.r q. encuentra alla argum.tos p.a hacer S.to lo q. es iniquo. A Saul lo perdio, y Achab, p.r m. q. se le predicar.n Mich. y Jerem. Ella reyna en grandes, y niños de modo, q. no dexa abrir los sentid.s p.a conocerse. Alos tiran.s dio ley p.a crucificar al mesias, y a sus Apost.s. Ella á introducido vas. sedas, y libertad. lascibas, q. sabeis p.r todo el orbe. Ella aun aca en el christianismo (q. è lo m. lastimoso) da escusas á los impur.s p.a seguir, y no dexar las ocasion.s y escandalos. alos codiciosos p.a ganar con usuras; al infelice sin renta p.a competir con la del grande. Y á este, raz.n de estado, p.a imbestir la del pobre, y lo del hijo, en juego y lucro. Otros freq.tan los cultos, combat.os p.r coloridos de tiros, y m. é p.r su fin torcido, q. p.r Ygles. ni Stos. Y en una palab.a los m.s se esmeran, en no faltar al mundo en un apice. abesaman, cumplim.tos glor. de su cuerpo y apetitos, y vin.e á confesarse, á oir misa p.r habito, comulg.r como de paso, y bolb.to á sus pasion.s de asiento, Juzgan se an agrado, las grati. del Jesuchristo q. ya lo tienen p.r suyo, y si mueren sin acusarse de tant. ocultos delitos, nos parese q. acaban como unos Stos. Ha D.s de su exercit.! Y si è la muerte como la vida, q. será de nosot.s q. el Justo á penas se salba?

Sres, estos pecad.s ocult. son como enemig. caser. q. q. el dueño m. descuid.o hecha men.s su mejor alaja. Atend.a p.a ura alma, al christiano q. no dirige, su predicac.n á ladron.s publicos, homicid.s y deshonest.s p.r q. estos al abismo se ban p.r sus pasos. Nos avisa cuidadoso, con el q. escondio el talento, q. se condenò p.r no cultibarlo. Con el rico abar.to p.r Juzg. raz.n de estado, poner en regalo y purpuras gastarlo todo. Y con los combidados á su cena, q. creyeron p.a no ir, p.r lexitim. sus escusas, y al cabo no le salieron al uno sus fuert. bueyes, al otro su rica villa, y al otro su esposa bella, p.a verse de rep.te alas llam. impelid. de man.s y p.r atados. En medida y peso puso Dios al hombre su vusca vida; y tendrá en ello m. merito, q. no en procesion. y noben. y ebacuar lo obligatorio, no estorba dar á su Dios todo el espiritu á corresp.da de darlo. el todo en el pan angelico. *Sit totus omnibus*. Si dice Pablo, p.q. si agrado al mundo, no soi de D.s fiel siervo. Ha alm. de bot. ocult. y quiza del orbe abatidas, q. dichos os contemplo, al oir q. D. Inbia, á sus criados le recojan todo ciego, y andrajoso, mancos sordos y tullidos, p.a q. aprobechen su cena. Notad con q. amor les dice, sentaos, comed, y beved, los pocos q. habeis venido; p.a á muchos è llamado. Yo os conozco obejas mias, y mi alma por las otras Lloro. Y las q. son de otro dueño, no reconocen mi silbo, p.a aquestas me conbiene (dice el S.r) traerlas ami rebaño, vare un pastor y un aprisco.

Mas p.a esto es forzoso, despertar dice S. Pablo, alos muchos q. ai dormid. flacos, y enferm. Oygam. aora el Juiz, con q. D. nos corrige piadoso, no sea nos condenem. con este mundo. Juzguemon. ant. q. el S.r nos Juzgue, y si de su carne y sang. no gem. ser jerem. en su redil, sus cord.os escogidos ... sino p.r m. pesima secan pasto del Lobo las fugitivas... esta epist. S.r Ilmo, y q. expong los avt. sobre la fineza y vision del venjamin amado, m. predican ideas de mor. evang.co, q. de su Gil panegirico. P. S.r Juan se enternece, con la ausencia de su am.te y con las finez. de su cena. el apost. n. exorta, a una prebia confes. p.r lleg.r á gustarla; S. Ag. y otros a q. no se agrabar las grat. del sacram.to sin dexar las pasion.s al mundo; y en suma el mismo Jesus, nos mueve pecho postrado, á sus act.s y precept.s exemplum enim dedi vobis. Con q. no extraña V.Y.ma p.r prim. vez q. me manda ... de este sitio, q. indig.o humilde reberenz.o ... y estilos primorosos, q. en esta Sta. ... emos todos admirado en los mad. aq. nos venero p.r mis méritos. No mi asamblea catholica, con mi explicac.n casera, os reducire las propuestas dichas, á estos dos dis. cursos clar.s = El prim.o q. no solo el Past.r ... sacrifica, sino q. instituye el sacram.to p.a aplacarn. la angustia de su ausencia. El seg.do se vè pagado de pocos, p.r q. alos silbos, y ecos de sus precept. div.s ... todos.. Suprema sabid.a q. salistes de la voca del altisimo Junt.o el ocaso con el oriente, admite mi sacrif.o q. en esto os ofrezco, y une á mi pobre discurso, p.a gloria tuya y util de mis oyent. de tu luz siquiera un destello; no p.r q. yo os lo pido, q. è no lo merezco, sino p.r aq.lla Ave, q. desde el buelo prim.o os cayó en tanta gracia, q. es *Maria gracia plena*.

Infine dilexit eos. En el fin los amò. *ubi supra*

Señor, D. Ilmo.

Sabiendo ya Jesuch.to q. se llegaba su hora de partir de aqui á su P.e conserq. amò alos del mundo en el fin del mismo modo (...). Tuè motivo q. si è antes amar men.s, y aora querern. m.s, p.r q. D. como infalible, nos quiso s.e immutable, y tanto q. se dio asi prop.o p.r rescat.r tanto captibo. Tuè motiv. á la Partida (y aten. q. es la p.e prim.a) lo sin fin q. nos amaba, con tanto exemplo, y fineza, como hizo en esta hora. P.r q. aunq. toda su vida, hizo tant.s marabillas, q. si escritas se hallaran de aqui al cielo no cupieran, con todo parece q. le excedier.n los tiern.s act.s de oy, y sobre toda el milag.o de los milag.s con q. instituyo magnifico el altissimo Sacram.to con cuyo unico estilo, pudo ausentarse obed.te y darsen. todo aca am.te. P.r q. ya no era imbencible la vatalla q. le oprimia de tener q. á su P.e irse, y su amor impelerle á quedarse.. Con q. p.a esto un dia ant. de la Pasq.a q. fuè en el plenilubio, ò 22 de marzo, en la noche sacratissima, ant. q. fuese entreg.o cogiò el pan y caliz, y ... sus ojos en los de su P.e elabad. le diò grac.s los bendixo, y repartiò á sus discip.s. Cumpliendo su charidad nimia lo q. ha tanto deseaba. *Desiderio desideravi hoc pascha manducare vobiscum*.

Contemplad

Contemplad q̃ si sus discip.^s (menos Judas [illegible]) quedañ misticam.^te no solo en D. transformad.^s sino en el volcan de su amor encendidos; q̃ seria p.^a ellos, y p.^a nosot.^s el pecho de Jesus enamorado! Qui pro vobis et pro multis. q̃ llamarad.^a no despediria aq.^l bo.^o deq̃ubio, q̃ aun viendo su sabid.^a q̃ mediante su Infinit.^d ya entre nosotros se quedaba, con todo abrazandolos, dexando caer su capa, p.^a d.^o aun á Judas sus p.^s y despidiendose dellos, asi decia, y se desahogaba su amor q̃ me fatigas, dexame dexame respirar. Dulce Jesus de mi alma, su portado aun alaboro? permitidme q̃ os diga, q̃ u.^d estais perdido de amor. Y no rezebeis, aunq.^e á distinguir de sugest.^s amore langueo, q̃ basta sea discip.^lo p.^a enseñarn.^s á recibirlos, no sentad.^s como usan, y en pie como ayan los minist.^s de todo un Dios. q̃ a un Jesuchr.^o! q̃ aun rodillado les decia, hijos mios, y de mi alma comp.^s Ya no os dixe sierb.^s sino amig.^s recibid en testam.^to el caud.^l de q̃ valgo, p.^s os dexo mi heren.^a p.^a memo perpet.^a de la Joya de mi P.^e y tan fixo como q̃: p.^a amar, bueno: hoc facite in meã commemorationẽ. bien penetrò su cariño, lo mucho q̃ aq.^l rebaño sentiria su falta, q̃.^do se aflixio el q̃ dellos no necesitaba; p.^s en el huerto, ala despedida ultima, le causo agonia y tanta, q̃ su sang.^e cajo ala tierra. Sintio esta aufencia m.^s q̃ la muerte, p.^s q̃ en la cruz dice Sn Juan no hubo agonia, p.^s q̃ entregò dulcem.^te el espiritu á su P.^e como obeja en la occision. P.^o al vale ultimo. avulsus est ab eis et factus è in agonia. Pues resucitado les aparecio much.^s vez.^s consolandoles, y diciendoles. No andeis tristes hijos mios, q̃ aunq̃ ire yo bolbere, y mi P.^e os mandara otro paraclito q̃ os ampare. n relinquam vos orfanos.

Pero aunq̃ venga dueño nño, á consolarn.^s su espiritu, y vos quedeis en el sacram.^to si tus obejas no os ven, como os trataron herm.^o y dio.^o Nazareno, no andaran descarriad.^s asta oyr de su Past.^r tus dulces eccos ò silbos, buscandoos como la esposa, dia y noche en plazas, y selbas. num vidistis quẽ diligit anima meã. Ay P.^e de nras vidas si tanto las alm.^s Justas sienten tu retiro cariñoso, q̃ serà q.^do p.^r siemp.^e se priben de su vista los malos! no ai q.^n esto (dice dav.^d) de corazñ lo reflexe, p.^s q̃ el bien no es contemplado, asta llorarlo perdido m.^s sin remedio. q̃ nullus è qui recogitet corde. Mejor han de sentir el mño y los discip.^s aq.^l separarñ q.^n es mist.^o de fee, q̃ en aq.^l accid.^tes se quedaba, y con tal maravilla, q̃ aunq̃ el q̃ los recibe los destruia, ni el q̃ los divida, unia Dios en la men.^r particula, y todo uno se nos dà todo, enq̃ p.^s tantos se consagra, y se comulga en el mundo. D.^s escondido dice Ysaias, y mas de p.^o no penetrado! es asi (expone S. Paschas.^o q̃ alli se quedò! pero oculto è incruento sacrific.^o y como tal se daria á deseo; M.^s esto era forzoso, p.^s no dar al ultrage de los sacrilegos. Y asi solo es registrado, de los q̃ sabe S. Mag. lo merezen. Y oculta y niega sus grac.^s alos q̃ impuros le reciben. No dispuso comunicarse en carne y sang.^e tal, p.^a q̃ asombrò alos discip.^s el oirlo á su mño: durus è hic sermo, sino en aq̃llas especies, q̃ á nadie fatidian, p.^r dulces y delectables. no como el manà, q̃ aunq̃ fue al gusto de todos, p.^r fin les fatigò alos quarenta años.

Grandes fueron aquellos sacrificios de Abel, y su cordero. El pan y vino de Noè. el panal de Sanson. el combite de Abraham. El pan de doon. el subcinericio de Elias. Del bendito p.^r Jacob! P.^o y q̃.^e si fueron sombras, este q̃ esta sazonado con la leche de m.^a Bendecido p.^r el padre, amasado p.^r el Espiritu supremo, cordero hecho p.^r su cariño, p.^a quitar la amargura delos pecados del mundo! Con raz.^n dio el plazeme á Jerusalem Ysaias, q.^do a su vez instituido este compendio de amores, finez.^s y prodigios, exclamo asi atonito. Viderunt oculi tui jerusalẽ. Grac.^s á dios q̃ vieron, tus ojos ciud.^d Sta tu habitacion ya opulenta, p.^r q̃ en ti se à engrandecido, nño dios [illegible]: no dixo q̃ en solo esto, fuese dios [illegible] magnifico, q̃ en todo es poderoso, sino q̃ en la intima echo el resto de su amor. dexo vida y alim.^tos [illegible], satisfizo y bolbio á su P.^e Y acreditò en suma con lo nuebo destos cariños Joanne de sus extremos. cum dilexisset, dilexit. No ai como poder esto escribirlo, p.^r q̃ es solo p.^a admirarlo; solo vos dulce am.^do Jesus, q̃ penetrais los abismos!

Atigranes Rey de Armenia dio tal batalla el de ciro, q̃ le quito no solo el imperio, sino q̃ le captibò ala esposa, p.^r q̃ el se le [illegible] p.^o al meditar q̃ la amaba, se fue ante el victorioso, y le dixo: no es raz.^n q̃ quede libre, q.^n con esa es una y carne. S.^r con mi esposa teneis este en el mar. Pasmado el Rey de ciro de union tan fina en esposos (q̃ ya en nros dias son raros) los arresto pensatibo en una torre asta vez de en primor excederlos. De facto parad.^s ya tiemp.^o en q̃ esperaban, q̃ aun cadalso los sacarian, ved q̃ manda el Monarca, q̃ vengan á su la y á comer con el en su mesa. los cortejo vizarro, y al concluir les dixo, vrãs person.^s y reino, perdisteis p.^r vrã culpa, m.^s al ver q̃ p.^r tiene volunt.^d de esclabizar, es mi animo excederos. hà de la guardia! Señor, conducid á estos am.^tes á su libertad y dominios con la grandeza q̃ á mi p.^r q̃ sabed son otro yo. Esta azaña gentilica, dà reglas ala catholica, y con todo fue de Rey, á Rey. M.^s un Rey de reyes, dando los sres, aunq̃ esclabos p.^r nros yerros igualarn.^s á su mesa, como hijos de la oliba; no solo rescatarñ tom.^do forma de sierbo, sino darseñ todo en unidad p.^a restituirn.^s al reino, q̃ p.^r nrã culpa abandonam.^s Donde esto puede verse, ni con voces ponderarse, sino aq.^l Past.^r sabio, q̃ á todos nos ama vin... sic totum omnibus in finem dilexit. Tua es la prim.^a parte. | §. 2.º

(parte 2.ª) Aente p.^r gran dios rodeado de serafin.^s y ante q.^n tiemblan las potestad.^s unos reciben vaxo de dos especies, y otros en la otra. Tienq̃ en esta està su cuerpo, p.^r concomitancia la sang.^e p.^r union hipostatica su persona; el P.^e y el Esp.^u p.^r circum insesionẽ, è identice los atributos p.^a es como lo recibim.^s Sn Pablo lo avisa, y atencion q̃ è la Parte 2.ª y Dios me de luz p.^a en brebe explicarlo p.^r q̃ mi genio ni el dia me permiten ser molesto. Pruebese dice cada uno asi mismo, y asi del Pan coma, como del caliz beba; q̃ es en grac.^a ò con prebia confes.^n de buen examen de todos los delit.^s y circunst.^s y con proposito de dexar lo malo, y darse á Dios del todo, como se nos dà asimismo: q̃ dios singulis. P.^r q̃ si amor con amor se paga, Dios no parte con el mundo. Con q̃ en valde è llegarse, á confesar y recibirle unos con cara de apost.^s otros como imag.^s vestidas, otros el pecho dan palmad.^s si se llegan como Judas, ò como los q̃ á christo burlaban. Percutiebant pectora mobent capita sua. De esto dice Ag.^o ni visitar ufanos, las estacion.^s y casas de Dios, si arrastram.^s con los espiritus, p.^r los suelos sus precept.^s? numq.^d añade Sn Pablo, ecclesiam dei contemnitis? Y aunq̃ alg.^s guardem.^s p.^r q̃ no los otros?

En cithara de diez cuerdas, debem.^s dice david alabar al criad.^r en los templos de nras almas. Reflexem.^s sobre est.^s similes y veremos si á la m.^s estubieram.^s Y veram.^s q.^s christo hizo oy tant.^s exemplos p.^a nosotros seguirlos en poco ò nada parece, q̃ le imitam.^s y es p.^r q̃ no la tenem.^s p.^r q̃ los sres de nño mismo barro, pelean contra los vicios, è imitaron al S.^r asta q̃ la adquirieron; y no nosotros q̃ nos dexam.^s caer, y Dios ofrec.^do mano, no queram.^s lebantar. no tienen ya p.^r q̃ (dice la m.^e Agreda) de quexarse de tentac.^s; p.^s q̃ en d.^o sacram.^to existe todo remedio. Mi mundo camina ya, m.^s y m.^s probocatibo, como èmos de templar las citaras de nras almas, con el silbo del Past.^r q.^do aente no le amam.^s; con q̃ á nosotros, y nros proximos. q̃ dificultad ai en q̃ sugetar las iras, y blasfem.^s con su paciencia y alabanzas? ni santificar sus fiest.^s y cultos, el S.^r y no q̃ estan alg.^s en los templos como si fuese ante un Juez, ò dios de palo: Y p.^r q̃? p.^r q̃ aunq̃ ò mist.^o de fee, q̃ alli esta christo realm.^te abusan de su ser y p.^r q̃ notan q̃ calla, bolbiendo el rostro benigno, p.^r no castig.^r tanto malo, no se temen q̃ otro dia grabara como mug.^r de parto. Y sabem.^s q̃ nunca m.^s enojo q̃ q.^do alatigo airoso alos profanador.^s de su templo.

Quando salomon se retirò, à morar pacifico en la casa de campo mandò poner el solio ala puerta q̃ daba al camino, p.ª q̃
supiesen los q̃ viajaren, q̃ alli vivia un rey retirado, m.s no retirado de la authorid.d regia. Con q̃ herm.s q̃ me ois, aunq̃ alli mirais oculto baxo aquell.s
accident.s al salomon infinito, no p.r q̃ este q̃ cordero cread con toda fee, q̃ aun no se à desnudado del imperio con q̃ hace Retramen.z como Rey de Juda, los
tartar.s ment.s y Libano y advertid q̃ no es mi intento, aterrar.s p.r conozco, predico auna minerba rerezana, cuyos pechos generosos, se reducen mas
con ecos de un dios benigno, q̃ no con lo Justiciero. m.s como ai de Mayhos, es preciso hablar con todos; y sino en la A. cuerda, q̃ ya prosigo en la cith.ª
vereis la gran disonan.ª, que ay en pad.s e hijos de familia, p.r los pobres se crian como ricos, y como carezen q̃ grand.s de oficio, temor, y doctrina, resulta en ellos
y en contra de sus pad.s deshonor.s, trabajos, è inobedien.z. ha mi no Jesus de mi vida, p.r q̃ no seguiran su pauta, p.ª a su P.e honrrarles, y asta el morir obedec.s!
P.r q̃ sab.s en la S.ª nos enseña à perdonar enemig.s y dice el dulce Jesus, q̃ no quiere la mue.te del pecad.r sino q̃ se combierta y viva: y el eco de n.ro espiritu con
su vos buena, p.r q̃ sino mata desea, se Juzga ofendido, y ni perdona ni se humilla.

En la 6.ª oid su voz pura con q̃ dice: Soy el Lirio de los valles, y am.te de las azucenas q̃ son los immaculad.s q̃ siguen à su cordero. m.s no soi.s con-
dam.s sino con los Pan.s impur.s palabras, y obras, q̃ asta los mism.s maligni se tapan p.r no verlas! y la lastima es q̃ ni confesor.s ni predicad.s ni avisos
de D.s bastan à desbiar.los de los escand.s ni à cumplir con los vestani.s precept.s, q̃ abrebio p.r no cansar. P.º vienen à confesar y comulg.r sin proposito
de la em.da en lo dicho, sin restituir lo hurtado, desdecirse del falso testim.º y de abstenerse de lo vedado; diram.s q̃ han recibido las gran.s del sacram.to: ha Justo
Juez de muert.s y vivos, vos lo sabreis, p.r entre doce dixistes, q̃ no todos estaban puros. Vos mundi estis sed n.s oms. En Roma un año S.to (q̃ quizà no
verem.s otro) aseguro el de Padua, q̃ solos ocho lo ganaron entre tanto sin numero! ~~[illegible]~~ Con que
pebere (insta el apost.) entre cada uno la mano en su pecho, antes q̃ comulgue, oiga al M.ro div.º y si con el no concuerda la utara de su alm.ª
buelba y la afine, con un diestro confes.r y al tocar la Eucharistia, sentira en su interior, tan dulce Letra, q̃ el maestro endina al discip.º, y los
dos se unen, y asi solos se quieren. O caliz de amor (decia en extasis david) y q̃ suave me embriagas! y en la ver.d q̃ asi, como miram.s aun ebrio, q̃ de na-
da hace caso del mundo: asi el q̃ recibe al S.r cariñoso puro y sediento le embriaga de tal modo, q̃ desprecia q̃.to no es, aq̃ su Dueño unico

P.º q̃ horrible Castigo, y q̃ quexas no darà alos q̃ gusten su cena con mala conc.a! ha! judiciu sibi manducat et bibit, no se con q̃ aliento!
de q̃ no p.r rem.s de q̃ d.º lo aniquile, alo menos por los am.s impulsos, con q̃ le arguye y le inspira dentro el sacram.to, con los recuerd.s de su Pas.n recolid.
mem.ª Passionis ejus. desde alli le habla como al traidor q̃ à sus p.s arrodillado, y p.r combertirlo le decia: Es posible amigo mio, q̃ asi pagues mis
finezas? Dime obejuela perdida, en q̃ tu Past.r te ha faltado, ò en q̃ Apost.l te ha ofendido::: Stos, y ang.s del cielo q̃ decis al ver humillado, à Jesus
p.ª reducir à su amist.d aq̃l q̃ le à vendido, y aun preg.tan q̃ en q̃ le à agrabiado. Ojos tapad p.r no mirar, q̃ à vista de tanto exemplo, se ensoberbez.ca tanto
el mundo: Vos cord.º Inocente, à Judas y aq̃l q̃ le imita, Preguntais si le ofendeis? si catholic.s p.r q̃ en el sacram.to lo oprime tanto el deliquio, q̃ sufra
combida y espera asta lo ultimo! Ecce est ad ostium et pulso. hora en q̃ vincula todo mist.º = dia en q̃ instituye p.r nosotros el alibio de los sacram.tos
y hebdomada S.ta en q̃ p.r consu.mo agora p.r n.ros Delit.s todos sus may.s holocaustos.

Mas ò mist.s, benefic.s y dias Stos, y q̃ terribles sereis en el Juic.º alos q̃ como Absalon y Pharaon, se malograsen obstinados! el caso es
decia (à Jerusalem Jeremias) q̃ p.ª tu combersion, hizo el S.r tanto, Ut te ad penitentiam probocaret. y tu su escogido pueblo viña puesta de su
mano, en zarzas te as combertido. P.r ya no me queda q̃ hacer (concluye el mismo salbador) no solo padeci, mori, y os rescatè, sino q̃
en la ostia inclui, q̃.to puedes alma apetecer. P.r q̃ escusas me habeis de dar? yo os librè del egipto, os mantube con el mana, destronè alos
reyes cananeos, p.r daros su diadema; y en suma p.r amaros me quedo en v.ra custodia, aqui como Pastor sugeto asta consumar el siglo
obediens voci hominis. y vosotros tan libres, y del m.do rebeldes? aq.l p.r esposa s.ta (clam.ta el d.ho Profeta) aq.n asimilare tu silencio, y melancol.a?
estan muy llena de gentes, m.s desierta te medito, p.r q̃ no celebran tus misterios con el debido culto.. P.r Jesus de n.ra vida, y Past.r enamor.do si tanto
nos habeis faborecido, q̃ todo p.r muchos, tenos cedeis generoso, y os veis pagado de pocos, p.r ciegos è ingrat.s hace de entre esos benefic.s etern.s; el
nuebo cariño, de auxiliarn.s p.ª à vos solo querer. P.r solo en vos el am.r dura, halla la paga, y toda è engaño esta vida. hacednos de obejas descarriadas
corder.s de tu custodia; y asi Past.r tu redil, dara balidos con grac.a, cant.do este verso en tu gloria. Quam dilecta tabernacula tua d.ne, donde todos
nos veam.s Amen.

C.S.C.S.R.M.E. cui scp.r subiicere promitto ~~semper~~,

à me Compositum, ordinary, et Pro-

latum, anno D.ni 1776.

fer. 5. in Cœna D.ni

D. D. Didaco Antonio de Carla Primo Porcion.ta
Insignei ac Reg.ii colleg.ii D. N. Salbatoris
excibitate, vulgo de Xerez de la Front.ra

Sacramen

Hic e panis q de celo desendit q man ducat hunc panem vibet in eternum Joanis 6 in capite.

Ardua empresa es la q acometeci mi insuficiencia en empeño grande y tal que su grandesa es bastante a rendir no solo la pequeñes de mis cortas y delicadas fuersas sino aun el Valor de las mas robustas magnitudes. Arrojarse a surcar el insondable pielago de grandesas de este Augusto y admirable Sacramento sin ser exercitado en el profundo arte de marear tan misterioso Occeano es manifiesto peligro de sosobrar en las proselosas ondas del riesgo, o estrellarse en los inacsesibles escollos de la dificultad; siendo tal el riesgo que aun los mas abentajados temen su ruina. Digalo Moyses, al qual le manda Dios (por aber determinado poner en libertad el Pueblo de Israel) se ponga en camino a casa de Pharaon y le intime de parte suia la Libertad del Pueblo; a que con humilde resistencia intento escusarse dando por motibo su insuficiencia, obsecro Domine n sum eloquens; y llegando Origines a aberiguar el motibo de esta tan reparada escusa de Moyses, dise que en quanto a la sabiduria de los Egipsios era de incomparable eloquencia; erat quantum ad Egipcios eloquencie inconparabilis; y si Moyses siendo en el tanta la eloquencia, que dise Origines que era incomparable, eloquencie inconparabilis: teme y se escusa tomando por motibo la insufisiensia, obsecro Domine non sum eloquens que dire io quando mi sufisiensciencia es ninguna, y mi cortedad tanta auiendo de predicar de un Misterio, q todo es sciencia, que podre desir sino con maior rason lo que dixo Moyses obsecro Domine non sum eloquens; y no faltara quien diga de mi lo contrario, que dise Origines de Moyses est quantum ad predicatores insufisiensie inconparabilis, y no lo dudo porque respecto de tan sabios Maestros como los que an de predicar estas tardes en obsequio de aquella admirable ostia soi de tan corta sciencia que no soi digno de co

de contarme por discipulo, y solo la dulse Violencia de un pre
septo superior podia haser, que mi cortedad abandonando
los peligros sacrificase su obediencia en Aras del respeto.
No pretendo no con este desaliñado discurso dorar propi
os hierros, si en pero poner adelante de los ojos las dificultades y
riesgos que consigo trae tan ardua enpresa como la que de mi
insuficiencia en pren de para q reconosidos solisite de la benignidad
de los que me oien la disculpa de tantos defectos como puede ad
bertir en mi superspicas y aguda inteligencia, que suele ser
arbitro prudente dar la disculpa del hierro aun antes de co
meterlo si se reconose siertamente se a de caer en el. Pero fuera
a temores, que nunca fue gustosa disculpa retroseder el a
nimo a Vista de las dificultades, y si mi insuficiensia me
acobarda Maria me alienta con los rayos de su grasia de es
tan nesesito pidamosla saludandola con la salutasion del
Angel. Abe Maria.

Hic est panis qui de Celo desendit. qui ma
nducat hunc panem Vibet in eternum. Ioanis Capite [illegible]
[illegible]

Un Oceano inmenso de grandesas es este A
ugusto y Admirable Sacramento. [illegible] Un Oceano in
menso de grandesas en el [illegible] que es este Augusto y
Admirable Sacramento. porque el es el Alimento de la
Iglesia [illegible] las tierra el es toda la dulsura [illegible]
[illegible] del alma porque es el Mana que en el desierto de esta
Vida la alimenta y le da pasaporte seguro para la eter
nidad [illegible] el mesmo Dios qui manducat hunc pa
nem vibet in eternum. In me manet et ego in illo y [illegible]
no [illegible] [illegible] las [illegible] al [illegible]
[illegible] del Cielo hic est panis qui de Celo desendit
porque en esta no puedo [illegible] que el [illegible]
[illegible] ponderar lo sublime de este misterio [illegible]
es pan [illegible] del Cielo hic est panis qui de Celo desendit
[illegible] pan [illegible] de la tierra el Cielo

por que a mi me parese que es engrandesida mas este Sacra
que mento si dixera el Evangelista q era pues subida dela
tierra al Cielo prinsipalmente quando dise S. Pablo en el
cap. 5 dela Epistola ad Ephecios qui desendit ipse est qui accen
dit super omnes celos pues que pasonpendia el Evangelis-
ta a desirnos es pan que bajo del Cielo y no pan que subio dela
tierra al Cielo? it discurro que como Christo bajando del Cie
lo ala tierra es Christo Sacramentado y subiendo dela
tierra al Cielo es Christo glorioso y el Evangelista queria
ponderar las grandesas de Christo Sacramentado y es m
ayor la grandesa de Christo Sacramentado, que la de Chris
to glorioso por eso dise S. Juan que es pan que bajo del Cie
lo hic est panis qui de Celo desendit y no pan que subio de
la tierra al Cielo? Este sera el asumpto de este sermon
to. discurramos. En varios lugares hase la Escritura mensi-
on de las adoraciones que tributan a Christo en la gloria porque
en el psalmo 99 dise Adorate eum omnes Angeli eius, y Isa-
ias con fiesa, que vio a Dios entre los Serafines y que estos
le alababan; y S. Juan en su Apocalipsi hablando de la ado-
racion, que los Ancianos dan al Cordero dise asi, prosideb-
ant viginti quatuor Seniores et adorabant viventem in se-
cula seculorum, et mittebant coronas suas ante Tronum
disentes, sedenti in Trono benedictio, honor, et gloria; y se dignan
de advertir la diferencia con que la Escri tratan de estas
adoraciones porque en el psalmo solo se dise que los Angeles
adoran a Dios Adorate eum omnes Angeli eius y en el Apo
calipsis no solo dise San Juan que los Ancianos adoraban
sino, que postrados ofresian sus Coronas, prosidebant vigin-
ti quatuor Seniores, et mittebant coronas suas ante Trono
num pues que diferencia ai entre la adoracion de los Angeles,
y la adoracion de los Venerables Ancianos? por que el mi
smo Dios, que adoran los unos adoran los otros? es verdad q
era con una diferensia que aquellos soberanos espiritus
adoraban y alababan a Christo en el Trono de su gloria y
los Ancianos rendian sus adoraciones al Cordero como mm

muerto en el Sacramento del Altar, como dise el docto Alcasar en pluma de Silueira procidebant Viginti quatuor Seniores diuinum cultum representantes quem Christiani Sacerdotes in Missarum celebritate Deo debetumt y en él la grandesa de este Soberano Señor Sacramentado, que parese se le debe maior adoracion que a Christo triumfante en la gloria; y naciendo la adoracion como disen los Theologos de la maior autoridad y grandesa del sujeto que se adora se infiere, que si aquellos Venerables Ancianos llenos de Sabiduria no solo adoraban a Christo Sacramentado como los Angeles en la gloria sino que con mas profundo rendimiento se postraban ofreciendo sus coronas era porque paresese que reconocian maior grandesa en Christo Sacramentado, que en Christo glorioso.

Hablando Ysaias en el capitulo 33 de la Yglecia Militante y de este admirable Sacramento dise asi. Viderunt oculi tui Jerusalem habitacionem opulentam quia ibi solummodo magnificus est Dominus Noster y dejando las primeras palabras que hablan de la Yglesia Militante, solo reparo en las Ultimas, que son las que hablan con aquella admirable ostia, ~~que~~ son estas quia ibi solummodo magnificus est Dominus Noster donde reparo que dise el Profeta que solo en aquel augusto Sacramento es grande Christo Señor Nro ~~ves cierto que no solo es~~ ibi solummodo magnificus est Dominus Noster ves cierto que no solo es grande en aquel portentoso Sacramento sino tambien es grande en todas sus obras y es grande en la gloria pues que razon tendria el Profeta para llamar solo grande a Christo Sacramentado es el caso que Ysaias queria ponderar la grandesa de este Sacramento y como esta es tal que comparada con las demas es la maior por eso dise que Christo solo en el Sacramento es grande; ibi solummodo Magnificus est Dominus Noster.

Aora entiendo otro lugar del Profeta Ysaias el qual hablando con aquel admirable Sacramento ~~dise~~ segun el Sapientisimo Cornelio de la Siempre ilustre y Sabia

con pañia de Jesus de mis Benerados Maestros) dise estas tan dificiles como admirables palabras; tantum inte est Deus non est absque te Vere tu est Deus absconditus el qual luga r enbuelbe mucha dificultad, porque aunque es sierto que Christo Señor Nuestro en este Sacramento es Dios escondido porque se oculta debajo de la cantida nube de aquellas espe cies consagradas; Vere tu es Deus absconditus tanbien es sier to, que no solo alli es Dios tantum inte est Deus, y crese la di ficultad con las sigientes palabras, non est Deus absque te porque no es dudable el que antes que se instituiese este Divi no Sacramento era Dios de la mesma suerte que es despues de su institucion, pues porque dise el Profeta que no es Dios sin este admirable Sacramento non est Deus absque te, di se admirablemente Ysaias, porque como la maior grandesa de Christo esta en este Sacramento quiere desir que alli so lamente parese que es Dios porque alli solo tiene su ma ior grandesa, y como si no se diera este Sacramento no se di era la maior grandesa de Christo por eso no se diera Dios en quanto a su maior sin este admirable Sacramento tan tum in te est Deus non est absque te. Y es la rason por que la grandesa de Christo en este Sacramento es gran desa meresida y la grandesa de Christo glorioso es gran desa debida por naturalesa y es maior la grandesa adqui rida por proprio merito que la que se adquiere por natura lesa.

Refiere Sn Lucas en el C 22 que llegandose el tie mpo de instituir este mistico Manjar dixo Christo a sus disipulos Desiderio desideravi hoc pasca manducare vo biscum antequam patiar que fue lo mesmo que desir con grandisima ansia e desado selebrar con vosotros ant es de mi pasion, y aunque Sn Juan Chrisostomo dise que el deseo que Christo tubo de Sacramentarse antes de pa deser fue porque entonses avia de ipotecar en este Mi sterio de Misterios la Salud de todo el Mundo, quia videlicet tunc salutem totius orbis erat ablaturus

parese, que no fue solo este el motibo [illegible] [illegible], por
[illegible] aquella salud [illegible] [illegible] pues
que en ella nos redimio y con su presiosa sangre nos resgato del poder
del Demonio y asi aun que deposito todo nuestro bien en aquel ado
rable Sacramento fue porque en el se repite la memoria de su cruz
y pasion por lo qual parese, que tubo otra causa motiba para desear
instituir este magnifico combite antes de padeser ante quam pati
ar el qual sino me engaño lo descubrio San Zenon quando acorda
ndose que Christo Nuestro bien resumio en la çena su carne y sangre sa
cramentadas comulgandose asi dixo hic est Deus Noster, quia se ipse
sit in illum. este es nuestro Dios, que mediante la comunion se con
se conbirtio en Dios. conciderese a esto. Nuestro Dios que aunque desde
[illegible] era Dios [illegible] se quiso haser Dios y lo consiguio por me
dio [illegible] comunion Sacramental [illegible] [illegible] se desi
[illegible] asi que eso consiguio Christo por [illegible] [illegible] Sacramentado p
[illegible] [illegible] [illegible] antes de su pasion
ante quam pacian; y el motibo [illegible] [illegible] de [illegible]
[illegible] [illegible] [illegible] porque esta enton
ses era Dios por naturalesa mas en llegando a obrar este misterio
era Dios por titulo de meresimiento y si en el Sacramento esta
por meresimiento no ai duda que la grandesa que en el tiene es
mas meresida como siendo Dios en la gloria por naturalesa la gran
desa, que en ella tiene es debida a su naturalesa. y a un en duda aquella
grandesa que se merese es mayor, que la que se obtiene por natura
lesa porque el mayor timbre de la noblesa no es el poseerla heredada
sino el obtenerla adquirida.

Hablando S. Matheo en el C. 1 de la generacion de Jesu
christo Nuestro bien dise de esta suerte Jese autem genuit David Re-
gem; David autem Rex genuit Salomonem; y no pue do de [illegible]
[illegible] la diferencia con que habla el Evangelista en este
lugar porque

Sierre el discurso el evangelio hablando Christo S.[a]
S.ro de este Admirable Sacramento dise asi caro mea vere
est cibus et sanguis meus vere est potus y es sierto que quando
Christo dijo estas palabras no abia consagrado su cuerpo y san
gre porque segun el sapientisimo silveira fue despues de
un año la institucion de este soberano Manjar y no es
tando instituido no podia ser verdaderamente comido el
cuerpo de Christo ni verdaderamente bebida su preciosa
sangre pues como antes de su institucion dise de presente que
su carne es verdadera comida y su sangre es verdadera
bebida siendo asi que de otras grandes obras y misterios
que no estaban hechos siempre hablo Christo S.[a] S.r de
futuro ~~como se ve en el misterio de la Incarnacion del~~
por que quando hablo con sus discipulos de su sacratisima mu
erte y pasion fue con palabras de futuro filius homi
nis tradetur gentibus et illudetur et flagelabitur et cons
puetur y en el cenaculo instituiendo este sacrame
nto dise hoc est corpus meum quod pro vobis tradetur
hic est calix sanguinis mei qui pro vobis et pro multis ef
fundetur siendo asi que entonces todavia no tenia dabi
... de ser ... y ... pasion ... de ra
...ata pues por que habla aqui de presente y no de futuro como
en los demas misterios. io discurro que como en este sacrame
nto era obra de meresimiento ~~...~~ porque en

en el abía de mereser la grandesa que obtiene como tenemos dicho es tal la grandesa de lo que se merese, que aun que no se gose de presente se habla de ello como si actualmente se poseyese.

No faltara quien diga que también la pasión de Christo Nuestro Bien fue obra de merecimiento y que hablando de ella con sus Discípulos fue con palabras de futuro, filius hominis tradetur gentibus et illudetur et flagelabitur et conspuetur y que así no es grandesa del merecimiento el que Christo hablase de este Sacramento con palabras de presente caso me a verer Corpus et Sanguis meus funditur. No ai duda que la pasión fue obra de merecimiento como este Soberano Sacramento pero con esta diferencia que los méritos de la pasión solo fueron para bien de los hombres como se colige de las palabras del Nuestro Redentor filius hominis tradetur corpus meum quod pro vobis tradetur Sanguis meus qui pro vobis effundetur. pero este soberano Sacramento fue mérito que no solo redundó en bien de los hombres sino en grandesa del mismo Christo y así solo de este misterio habla Christo con palabras de presente aun antes de su institución hablando siempre de futuro en otro.

A esto paresé que aluden unas palabras de la escritura la qual hablando de los hombres justos dise Vestitus estorum immortalitate plena. ves dicho no de acerto el modo de hablar porque es cierto que los justos mientras están en esta vida no tienen inmortalidad ninguna porque esta no se compadese con la muerte que an de padeser, pues como hablando de ellos la escritura dise de presente, que están llenos de inmortalidad spes illorum est immortalitate plena, la rasón es porque como esta inmortalidad de los justos es adquirida por propio mérito es tal la grandesa del meresimiento que se habla de él que aun aquello que no se gosa se habla de ello como

como si actualmente se poseese por eso dise la escritura que los
justos estan llenos de inmortalidad aun no poseiendola.
Y que esta grandesa sea proa del merito consta del mesmo
Evangelio hablando Christo de los bienes que participan los
hombres p medio de este Sacramento dise qui manducat hunc
panem m. Vivet in eternum el que come este pan vivira eterna
mente y reparo en el vivira eternamente que habla de futu
ro y no de presente siendo asi que como advertimos en las
antesedentes palabras hablando de este misterio es pre
sente carnem ea vere est cibus, y no de futuro: pues que moti
bo tendria Christo Sr. Nro para hablar da de futuro y
no de presente el motivo es que, como estos bienes que
gosan los hombres p medio de este Sacramento no son p
merito si no p virtud del sacramento y este hablade
ellos de futuro y no de presente, para que se conosca que
solo es ~~proa del merecimiento~~ esta grandesa del mere-
merito el que aquello que se merese se hable de ello au
quando no se gosa como si actual mente se poseese
carnem ea vere est cibus q manducat hunc panem vivet
in eternum.

[illegible]

[illegible] ... dylbenza. [illegible]

[illegible] ... nos conceda ... [illegible]

Por qué llama el Profeta Ysaías a este soberano Señor Sacramentado Dios escondido. Deus absconditus ~~para ser alguno elogio~~ que elogio es este de Ysaías acaso el estar escondido es propiedad Divina? si el empeño es engrandeser este Misterio diga que es Dios infinito o eterno que son atributos divinos y no que es Dios escondido. Dise mui bien Ysaías porque llama son grandesa de este Dibino manjar está ~~en~~ estar encubierto y es la rasón porque como Dios en su esencia es inbisible por rasón de su infinita grandesa y en este Sacramento crese la Magestad de su soberanía para que esta se reconosca se hase mas inbisible duplicando los velos a su grandesa donde sirben de cortinas la candida nube de los accidentes y la humanidad sacramentada y así el maior elogio que podía haser el Profeta para ostentación de la maior grandesa de este pan soberano es el desir que es Dios escondido vere tues Deus absconditus para que por lo oculto se conosiese su maior grandesa. O sagrado solio adonde solo llegan los ojos de la fe para el respeto y veneración de tan alto Misterio y solo ellos pueden alcansar su grandesa.

por lo qual os suplico me concedáis una lus ~~de~~ verdadera ~~y~~ ~~resplandeciente~~ para poder ~~penetrar~~ conoser la pureza de ánimo con que debemos llegar a reseviros y lograr con ella los benefisios que con tanta abundancia repartís a los que dignamente llegan a vuestra sagrada Mesa para que conseguidos tengamos en esta miserable vida el maior bien que es la gracia seguro norte para la gloria

Jesus Maria y Joseph S. Pedro de Alcantara y S. Juan Baptista

Cum dilexisset suos qui erant in mundo, in finem dilexit eos
Joannis 13 in capite:

Todo un Oseano de misterios se enseñara en la corta esfera de una [illegible]: y tan inmenso que Pedro que antes se [illegible] y que pisava con firmesa el pielago perdió el pie en tan poca agua, retirandose no tanto temeroso como asombrado: [illegible]: vos a mi Señor: vos que sois [illegible] [illegible]: vos que sois santo, y la santidad mesma, a mi que soi pecador: vos que sois [illegible] vuestro a mi que soi [illegible]: eso no [illegible] grandesa es desentis ni mi humildad pasa por ello: assi Pedro, que en otra ocasion fue tan [illegible], que conocio la Divinidad de Christo: Tu es Christus filius Dei vivi: se asombra [illegible] tal portento, que se acredita de ignorante por no poder explicarlo: quod ego facio tu nescis modo: que diria la densa nube de mi ignorancia, en tanto [illegible] que [illegible] sino exclamar a [illegible] como mi [illegible] Padre San Pedro: tu Señor rendido a los pies de unos pobres pescadores labandolos con esas manos, que sustentan Angeles y [illegible] cielos con esas manos, que dan vista a siegos y vida a muertos: tu Señor, que eres la sabiduria del Padre? tu [illegible] tan [illegible] todo entendimiento criado, que los serafines de mas alto buelo [illegible] rostro [illegible] por no alcansarlas? si que eres amante, y amante fino pues aun con la [illegible] de mal correspondido te muestras tan ~~[illegible]~~ rendido.

Bien [illegible] el [illegible] como [illegible] esteril y seco de mis [illegible], que era para la ocasion presente era necesario todo el abrasado corason de un Serafin amante para que con lo tierno y [illegible] de sus voses pudiese en algun modo significar tantas finesas como las que oi son presentes a nuestro reconosimiento: pero [illegible] de disculpa en tanto empeño el venir obligado de un precepto tan superior a mi respeto [illegible] resistirle mi veneracion por las muchas obligaciones [illegible] cuales no seria culpable en mi reconocimiento pasarlas en silencio, por que [illegible] tan crecidas no puede mi cortedad aventurar el desempeño: [illegible] satisfaserla [illegible] lei [illegible] mas cumplido mi gratitud. [illegible] no puede [illegible] sin Maria: [illegible] Divina Reina, [illegible] para mi amparo, como en otra ocasion hallaron acogida en [illegible] necesitados a quienes hiso plato en el [illegible] vuestra [illegible]

mi congoja porque el fatal eclipse, que amenasa a ese sol de Justicia vuestro hijo os tiene el gusto en una noche: pues donde os buscara, que os encuentre me de sea solo en el mar de vuestro dolor y si alli os hallo mi esperansa como tare con vuestra gracia. Ave Maria.

[illegible] dilexisset suos qui erant in mundo in finem dilexit eos. [illegible]

[illegible] aquella [illegible] porque el hijo del Eterno [illegible] se avia de partir de este mundo, y por que avia de ausentarse de aquellos a quienes [illegible] dise el Evangelista San Juan, que los amo mucho mas: in finem dilexit eos: [illegible] con que [illegible] Christo nuestro bien su mas amado [illegible] y este el [illegible] partires en estas palabras, cum dilexisset suos, in finem dilexit eos, [illegible] con los suyos [illegible] enteramente y perfecto amor [illegible] mayor en el fin, porque el amor perfecto es el que no admite mas ni menos, pues como dise el Evangelista que los amo mas al fin in finem dilexit eos [illegible] que aunque [illegible] el amor de Christo en quanto a la sustancia fue siempre igual y tan perfecto en el fin como en el prinsipio, pero en quanto a las señales y demostraciones de fineza, fue mucho mayor en el fin, porque en [illegible] y mas [illegible] amor: [illegible] dilexit eos [illegible] in fine tot maiora et illustriora [illegible] dilectionis exprimit.

[illegible] resolucion de Christo en esta ora por tantas rasones suia: porque si bien lo consideramos, hallaremos, que siempre el amor de Christo, [illegible] porque el amor [illegible] [illegible] porque el [illegible] ingratitud. [illegible] el divino amante, [illegible] amor [illegible] tambien [illegible] tantas finezas. cum dilexisset, que avia de haser [illegible] amor, in finem dilexit eos.

[illegible] del Evangelio [illegible] mayor el discurso [illegible] amor que hiso Christo en el fin, fueron las mayores demostraciones de [illegible] pregunto qual fue la mayor? Las finezas fueron [illegible] la institucion del Soberano Sacramento y [illegible] y entre estas qual fue la mayor? [illegible] el entendimiento, [illegible] en el [illegible]

[illegible] del Labatorio quando Nro Redemptor [illegible] rasiento su amor [illegible] no se desdeñaba, [illegible] en pescar la baz y entrar a los piés de sus discipulos, Cepit lavare pedes discipulorum et extergere linteo quo erat precinctus: paresse que fuesse la maior fineza, porque, que maior fineza que rendirse, toda una Magestad, a los piés de unos pobres pescadores, toda una sabiduria, a los piés de unos ignorantes; y que esta sea la maior fineza, paresse que lo da a entender el Evangelista: porque el intento del Evangelista en este dia es darnos a entender las finezas que obro Christo en el fin, en esta [illegible] de decir, que como [illegible] in finem dilexit, [illegible] ellos, para prueba de este amor, entra luego escribiendo, la accion del Labatorio, con todas sus circunstancias, surgit a cena, ponit vestimenta sua, et cum accepisset linteum; y no mas nos dice el Evangelista, pues ¿que mas nos avia de decir? no es el animo significar que Christo hiso por nosotros la maior fineza? pues para mi intento, que maior prueba, que la de el Lavatorio, con ponderar esta accion lo [illegible].

[illegible] que mas, que de decir.

Si pasamos la vista por lo primoroso de la institucion del Sacramento, paresse que esta es la fineza mas singular y por lo singular la maior que hiso Christo, por [illegible] [illegible] el ausentarse, [illegible] [illegible] siendo con le [illegible] de la ausencia: esto hiso [illegible] [illegible] del Sacramento [illegible] especialidad de ser manjar para los amantes [illegible] luego paresse esta la maior de las finezas que obro Christo en el fin; y lo da a entender el mesmo Christo pues entre todas las finezas, solo de esta dise que la a deseado; desiderio desideravi hoc pascha manducare vobiscum. y siendo esta sola la de el deseo de Nuestro Divino amante se infiere ser la maior.

[illegible] digo, que paresse maior la fineza del labatorio, que la de la institucion [illegible] Sacramento, [illegible] [illegible] que en la institucion del Sacramento [illegible] Christo [illegible] [illegible] Labatorio [illegible] fineza la una que la otra.

[illegible] la institucion del Sacramento [illegible] es cierto, porque siendo el Sacramento de la Eucharistia el maximo de los milagros [illegible] hiso miraculorum ab ipso factorum [illegible] [illegible] del Sacramento hiso Christo ostentacion de ella. [illegible] [illegible]

fineza, que hiso el Redentor en lavar los pies a sus discipulos supone que fue savio y que lo tenia todo en las manos, sciens quia omnia dedit ei Pater in manus y [illegible] omnipotencia [illegible]; aora, quando Christo ejecuto la accion del lavatorio, [illegible] hiso pues las manos de baxo de los pies que lavaba, y poniendo las manos, no [illegible] omnipotencia? es evidente? porque esta la tenia en las manos; luego la ocultó? porque [illegible] una cosa es poner la de baxo de otra; Christo en el lavatorio [illegible] la omnipotencia con los pies de los Apostoles; luego la oculto.

Esto supuesto [illegible] al exeso de la fineza: dos finezas [illegible] en la escritura que acreditaron el amor fino de sus amantes, la que hiso Jacob por Raquel y la que ejecuto David por Michol, y si reparamos en ellas hallaremos una gran [illegible], pues [illegible] el texto solo celebra [illegible] la fineza de Jacob, porque [illegible] que catorse años de servicio, le parecian pocos a Jacob por la grandeza de su amor; videbantur [illegible] pauci dies, prae amoris magnitudine: y no aplaude la fineza de David, y parece que anduvo mas fino con Michol que Jacob con Raquel? Muchos son catorse años de servicio, por lograr una hermosura, pero parese maior fineza poner a riesgo conocido repetidas veses la vida por lo que se quiere bien, porque esta es la prueba mas [illegible] del amor: maiorem charitatem nemo habet [illegible] suam ponat quis pro amicis suis, pues si Jacob solo sirvio catorse años por Raquel, y David expone su vida en la Batalla de los Filisteos, por Michol; porque aplaude la escritura la fineza de Jacob, y no se acuerda de David: lo que io siento a mi intento es, que David sirvio por Michol [illegible] bisarrias de soldado ostentando su grandesa y [illegible] los Filisteos, [illegible] por Raquel [illegible] pastor de [illegible], [illegible] era: por [illegible] fineza, [illegible] el amante [illegible] parese maior, [illegible] por esso [illegible] la escritura la fineza [illegible] con Raquel, prae amoris magnitudine; [illegible] David: y [illegible] es [illegible] fineza del amante, [illegible] ostentacion [illegible] de ella sea el amado, queda dudosa con la sospecha de que sea conveniencia propria, [illegible] aunque sea grande no lo parese comparada con otra, que no tiene visos de propia [illegible].

[illegible] si puede desempeñarme el mesmo texto de Jacob y David: que David [illegible] en la ocupacion valiente de soldado, no me parese puede quitarle el lustre a la fineza porque esta se funda en el peligro de muerte a que David se expuso, que es la piedra del toque de las finezas, y como esto iba envuelto en la mesma bisarria, no podia ser el que deslusiese la fineza: [illegible] David [illegible] la escritura no aplauda su fineza; y assi es nesesaria otra rason, que siendo de

[illegible] ala [illegible]: y [illegible] la e de hallar en el mesmo texto, para lo qual pregunto, [illegible] se prometió Saul a David [illegible] a Micol si salía al campo contra los filisteos, [illegible] el que matase a [illegible], dice el mesmo texto: [illegible] Saul [illegible] David [illegible] Philisthinorum [illegible] intención [illegible] Saul, tan poco; por que [illegible] que le ofrecía el Rey [illegible] David conocer [illegible] matar los filisteos [illegible] expone al [illegible] porque no se excusa de salir ala [illegible] que David quería dar a entender a Saul el [illegible] que le asistía, y por eso se determino a salir no obstante el conocimiento que tenía de su mala intención; aora pues al intento; luego si [illegible] la fineza de salir [illegible] al campo contra los filisteos por Micol, fue en cubierto la conveniencia [illegible] de que Saul conociese su [illegible], [illegible] la escritura lo [illegible] de esta acción y [illegible] como grande la fineza de Jacob: [illegible] primogenitudine.

[illegible] lo dicho el Evangelio. [illegible] de Christo y [illegible] in finem dilexit eos: Cepit lavare pedes Discipulorum [illegible] de las maiores finesas. La institución del Sacramento no haze mención de ella, como consta del Evangelio; y solo trata de la acción del lavatorio [illegible] de las finesas grandes, [illegible] del Sacramento; como no trata de ella el Evangelista, y se emplea solo en la [illegible] que la institución del Sacramento aunque esa fineza grande tenía [illegible] y [illegible] Christo [illegible] omnipotencia [illegible] hominis [illegible] acceptit [illegible] conveniencia; aunque [illegible] no [illegible] el Evangelista [illegible] la fineza del lavatorio [illegible].

Sigese aora la segunda razon; porque paresce maior fineza la de el lavatorio, que la de la institución del Sacramento [illegible] la fineza [illegible] el [illegible] Sacramento: [illegible] de el también con ellos: susede esto de suerte, que también estemos nosotros con Christo y [illegible]

carnem. In me manet, et ego in illo: esta es la rason porque paresse mayor la fineza de [illegible] Christo, los pies a sus discipulos, que la de instituir el Sacramento: porque en el Sacramento assi dis puesto asegurar nuestro bien, igual correspondencia de nuestra parte ay fineza: estar Christo con nosotros, y unirsenos, es fineza: estar con el nosotros y unirnos a el, no es fineza nuestra, porque nosotros no la hasemos, pero es correspondencia [illegible] presencia [illegible] presencia, de union a union, que el mesmo Señor se asegura: pero en el lavatorio, no junto, Christo correspondencia igual de nuestra parte con esta fineza, ni entonses ni para despues.

Hase la escritura mencion de [illegible] que Jonatas [illegible] David [illegible] [illegible] Jonatas [illegible]: diligebat enim eum quasi animam suam [illegible] [illegible] cum [illegible] et [illegible] David: que quiere desir: obligaronse con pacto a perpetua amistad, Jonatas y David. porque Jonatas amaba a David como [illegible] [illegible] como [illegible] Jonatas, [illegible] [illegible] con que habla el texto: [illegible] fineza [illegible] [illegible] David, y solo de la segunda colige la escritura, que Jonatas amava a David como a su alma, inierunt: diligebat enim [illegible] [illegible] [illegible]: pues que exseso hase la una fineza a la otra, para esto [illegible]: [illegible] me paresse que es mayor la fineza de darle Jonatas a David [illegible] [illegible] [illegible] [illegible] [illegible] con quien no ama: pues porque [illegible] [illegible] [illegible] de la primera: porque? porque [illegible] [illegible] entonses ni despues hubo correspondencia [illegible] [illegible] otro tanto con Jonatas. pero la de obligarse Jonatas a querer siempre a David [illegible] [illegible] [illegible] [illegible] [illegible] [illegible] [illegible] [illegible]: pero [illegible] [illegible] [illegible] [illegible] [illegible] la fineza [illegible] [illegible] correspondencia [illegible] [illegible] [illegible] mayor, por eso [illegible] la Escritura, que [illegible] [illegible] David como a su alma quasi animam suam; de que le diese la capa: y no de que se obligava [illegible] [illegible] [illegible] [illegible] [illegible] Christo [illegible] [illegible] [illegible] [illegible] Jonatas [illegible] [illegible] [illegible] amistad, [illegible]: diligebat enim eum, quasi animam suam [illegible] [illegible] [illegible] [illegible] Nuestro Redemptor [illegible] [illegible] [illegible] fineza [illegible] los pies a los Discipulos, que la de instituir el Sacramento admirable de la Eucharistia.

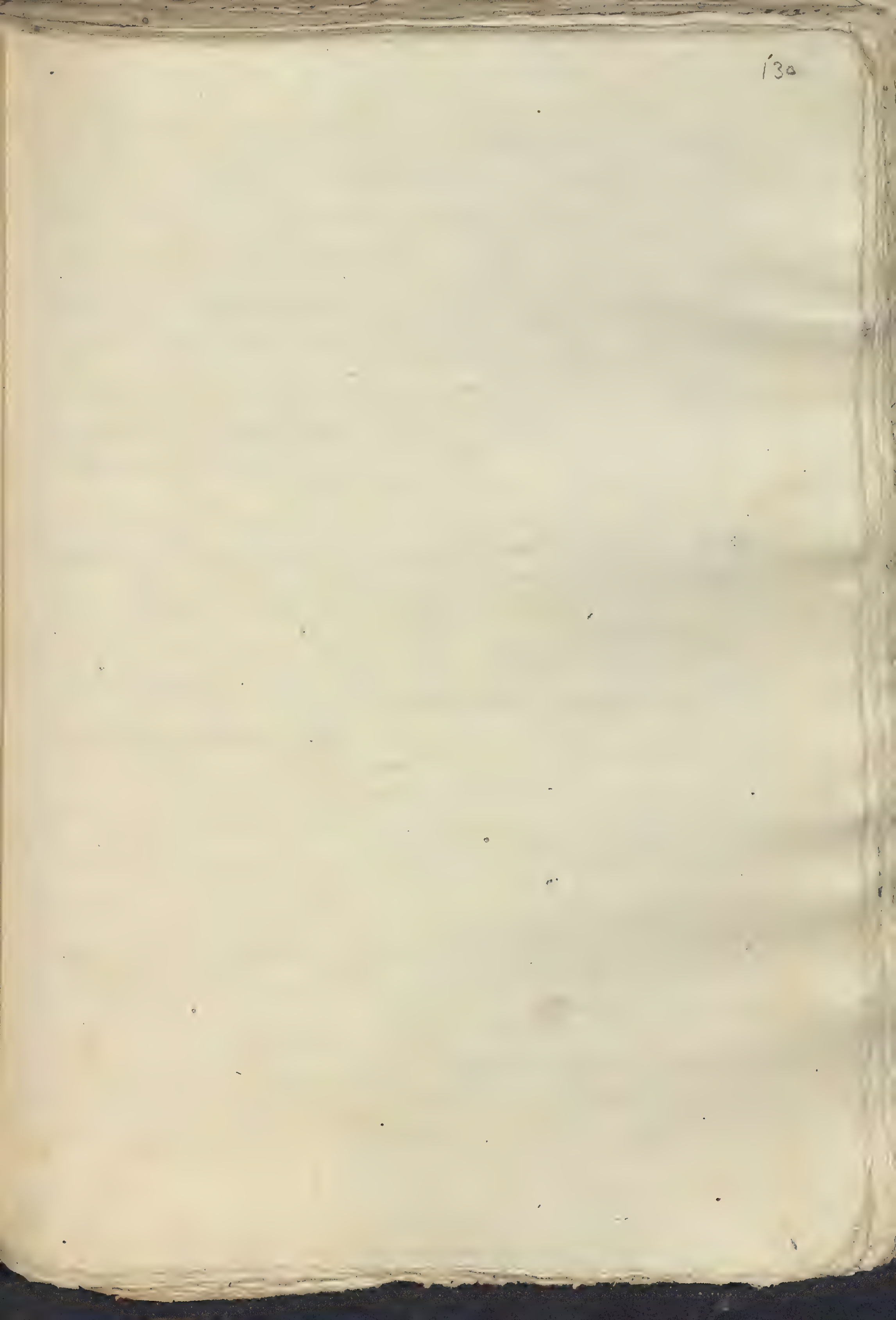

[illegible] [illegible] el poseer. Nobleza [illegible] Es la sabiduría [illegible]

[illegible] Quanto [illegible]

[illegible] la mayor noblesa de [illegible]

[illegible] salvdos.

Salve

[illegible] blante esta [illegible]

[illegible] crescere te faciat Dominus; [illegible] como Margarita [illegible]

Salve Padre y amantíssimo [illegible]

[illegible]

[illegible] para [illegible] todo [illegible] el cielo.

Salve Racional [illegible]

[illegible]

[illegible]

[illegible]

[illegible]

[illegible]

[illegible] Ellos [illegible] por su ganado; cada uno con el [illegible] ... [illegible]

[illegible]

[illegible]

vor de el [illegible] totius con[illegible] [illegible], la [illegible]

[illegible]

[illegible]

[illegible]

[illegible]

mo contrario, quien [illegible]

[illegible]

Geroglifico [illegible] señor, ingenio, [illegible]

[illegible]

[illegible] sino para [illegible]

[illegible]

[illegible] sobre el [illegible]

[illegible], la parte y los [illegible], [illegible] [illegible]

[illegible]

[illegible]

[illegible] quien [illegible] trae a su [illegible] los [illegible].

Insultos de este [illegible] [illegible] [illegible] en Egipto, quando esclavo [illegible] [illegible] [illegible] [illegible] [illegible] [illegible] si no les [illegible] no se halla en los [illegible] [illegible] real [illegible] [illegible] [illegible] oro y [illegible] [illegible]: [illegible] [illegible] plenos [illegible].

O! [illegible] esphera del sol, [illegible] el [illegible] ingenio del espíritu: y [illegible] libertad. Y [illegible] [illegible] del [illegible] virtud. Porque si ha nuestras señor, ingenio, franco, y libre, y no le [illegible] [illegible] [illegible] [illegible] por el anillo, o lobo de fuego para el esclavo, queda incom[illegible]

[illegible]

[illegible] de Principes. *sedere te faciat*

Deus cum Principibus [illegible] de triunfales carros, sobre [illegible] tronos. Bien pueden [illegible] triunfantes: pero advertid [illegible] theologia [illegible]

[illegible]

no es mas sublime asiento, que el carro de oro? [illegible]

[illegible] tan alta: quando vaxa con los [illegible] nes solo se contenta con dar te Brutos, por [illegible] troncos por [illegible]

[illegible]

[illegible] Sagrado theologo, [illegible]

pero no para que la [illegible] menencia. Aora oygamos a la misma Sagrada theologia, que me esta hasiendo señas con la mano [illegible] la ultima [illegible] llevadas nuebes de su gloria, famas [illegible]

[illegible] el [illegible]

Sea assi en ora buena, y veamos, que numero, que pero, que medida tiene la theologia Sagrada, entre las demas sciencias? es Mar; [illegible] a Agustino: y las otras sciencias [illegible] [illegible] el corazon de Salomon, y nadie ignora, [illegible] Colores, y [illegible] [illegible] las otras, se quedan como Estatuas de piedra.

[illegible] con sus maravillas [illegible] dentro de [illegible] pequeño [illegible] el Cielo [illegible] las [illegible], y [illegible] [illegible] theologo, a levantar cabeza; dexo el arroyo, y [illegible] fuente: *propter* [illegible]

[illegible]
[illegible]
do espiritu; Totius corporis caput est.

[illegible] de este [illegible] bestido bien acordada la [illegible]
[illegible] les el color blanco, el mas bestido a Dios:
Dios es el summo bien, dispuso lo que mexor le viene al Maestro theologo.

[illegible]
[illegible]

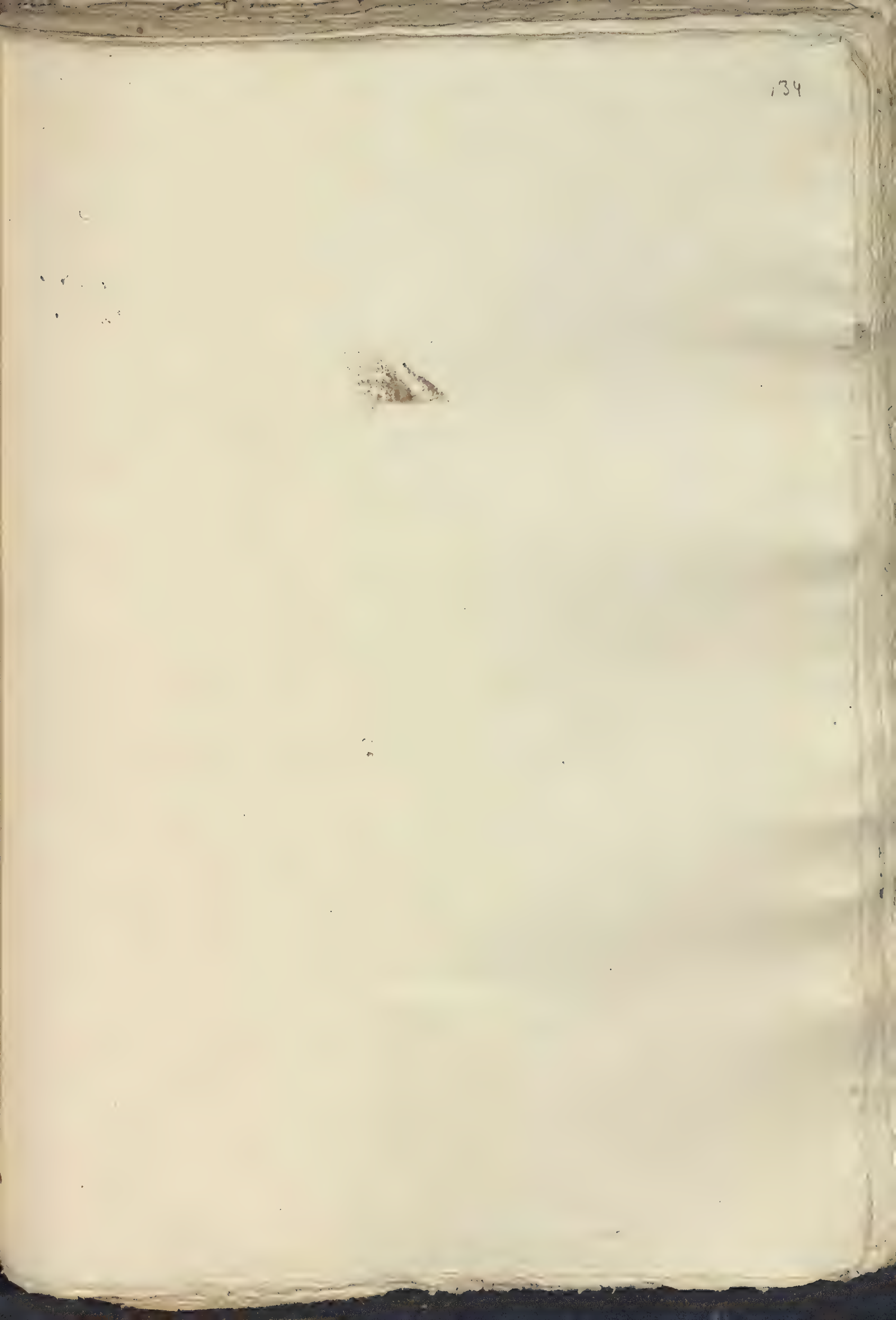
134

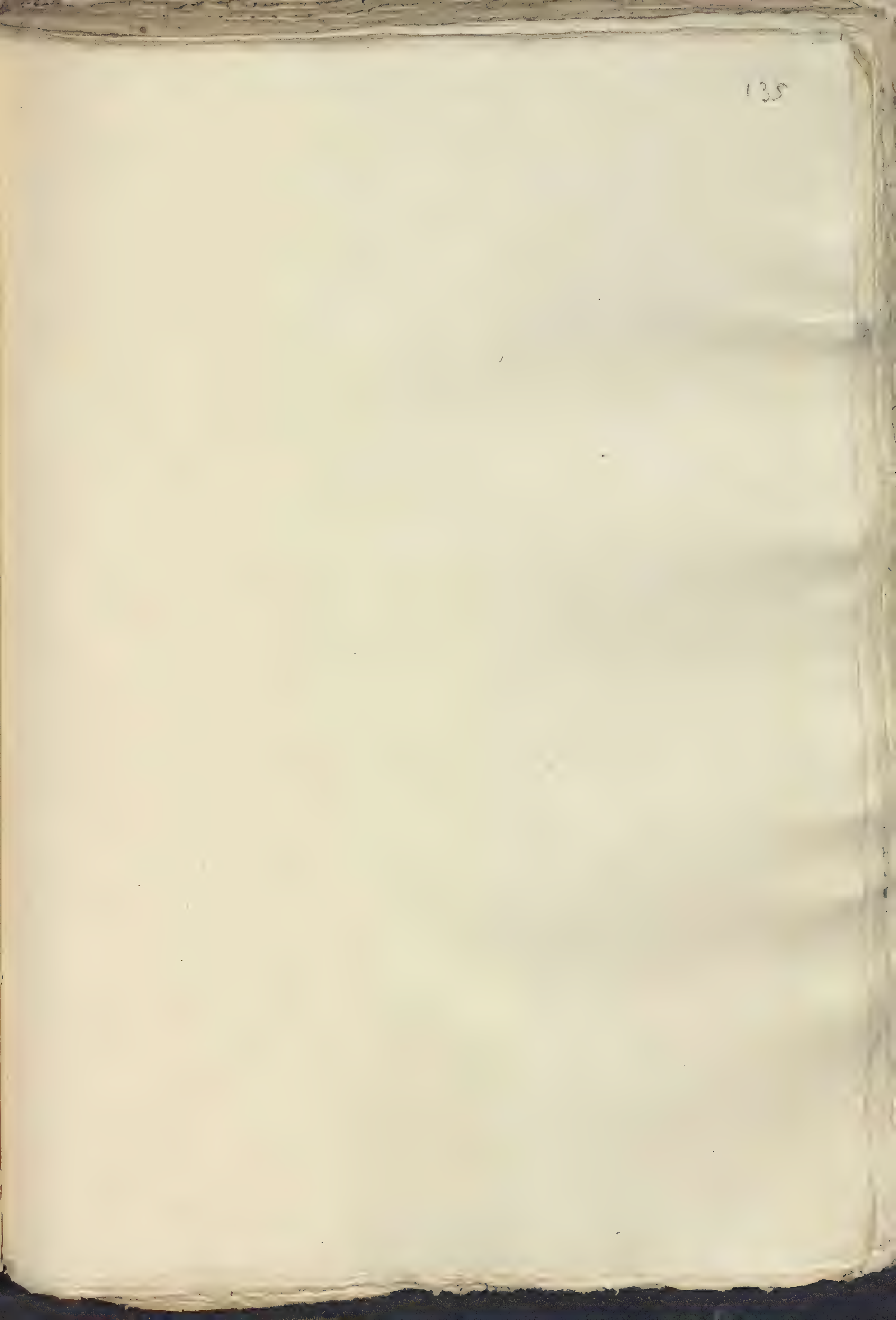
135

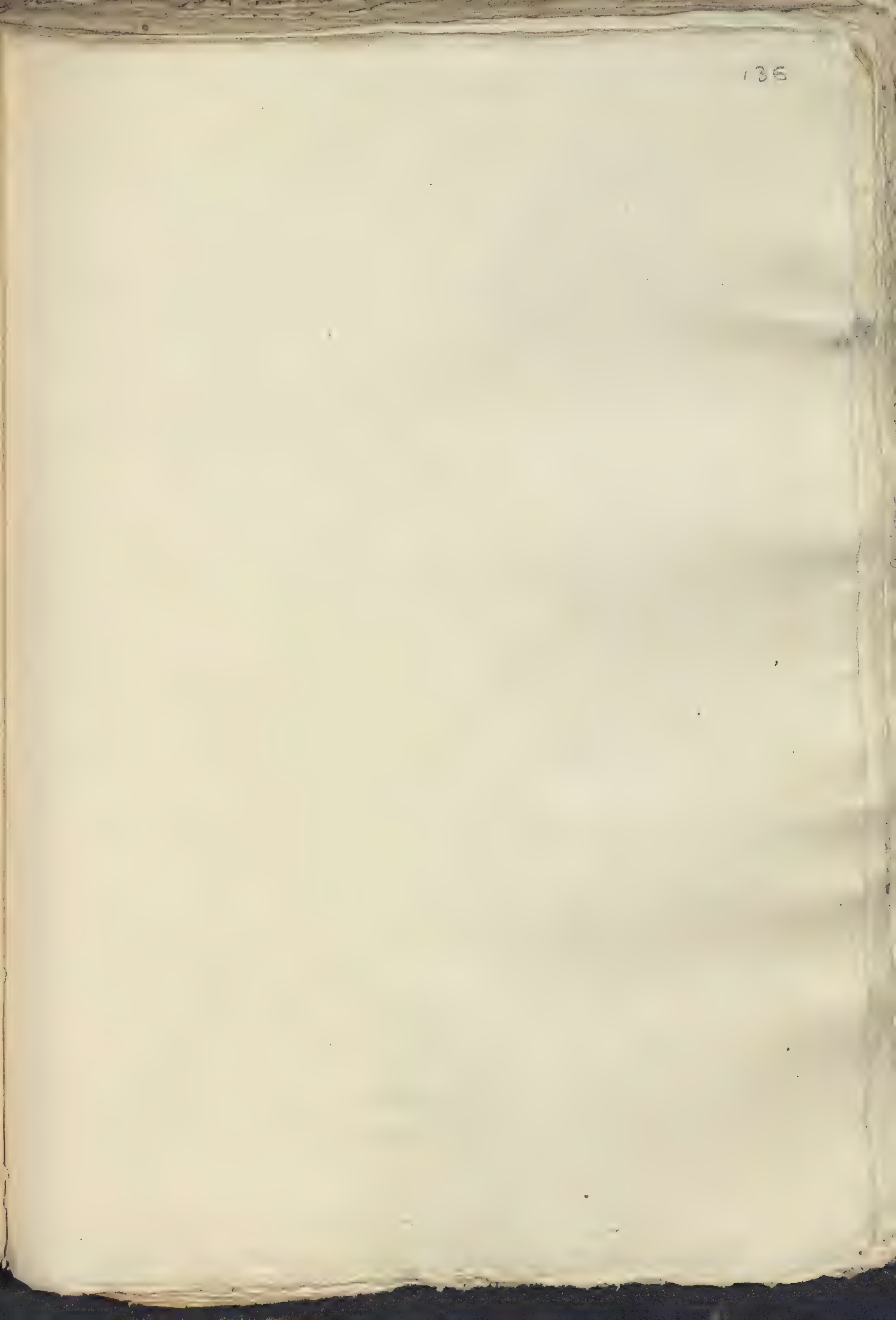

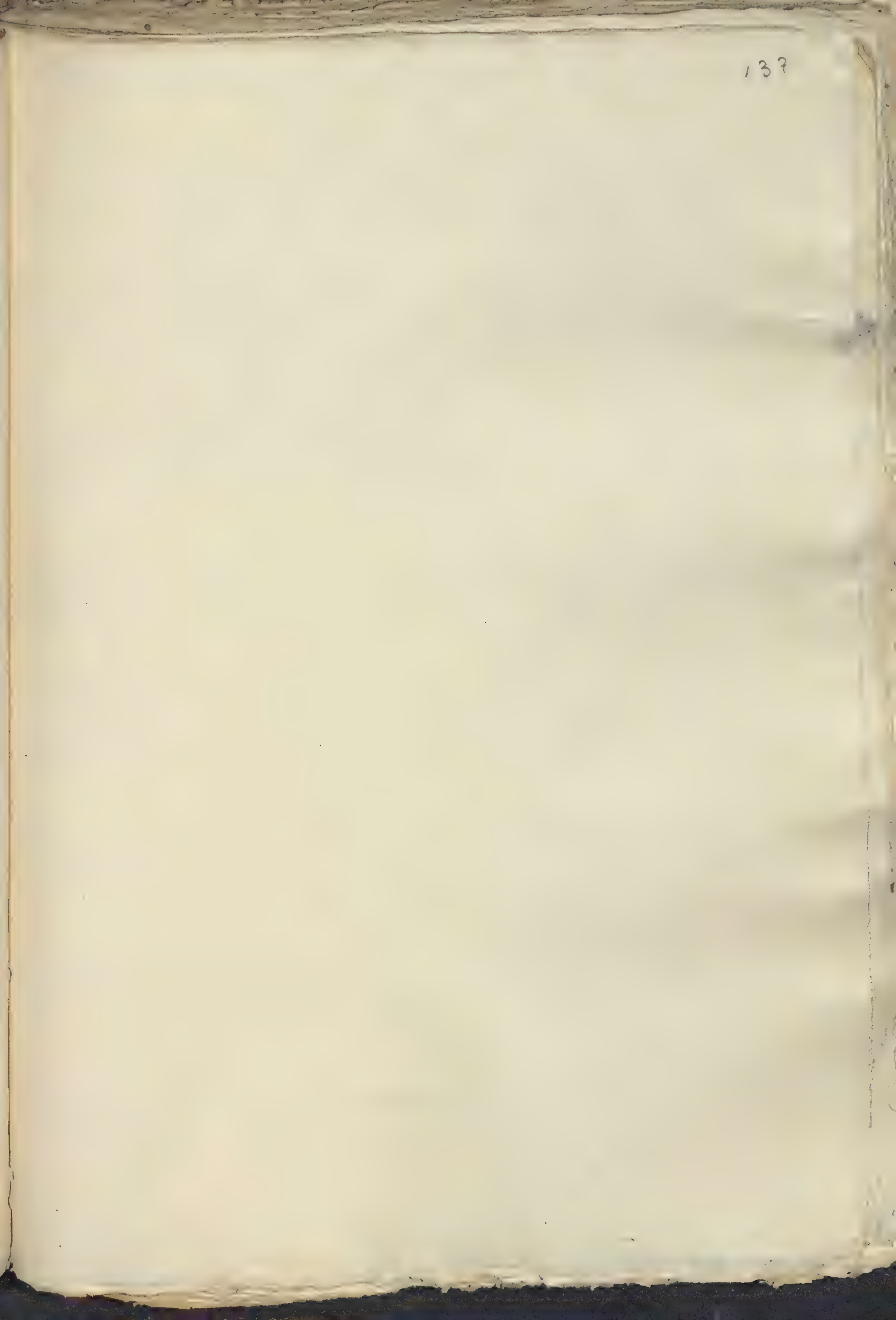

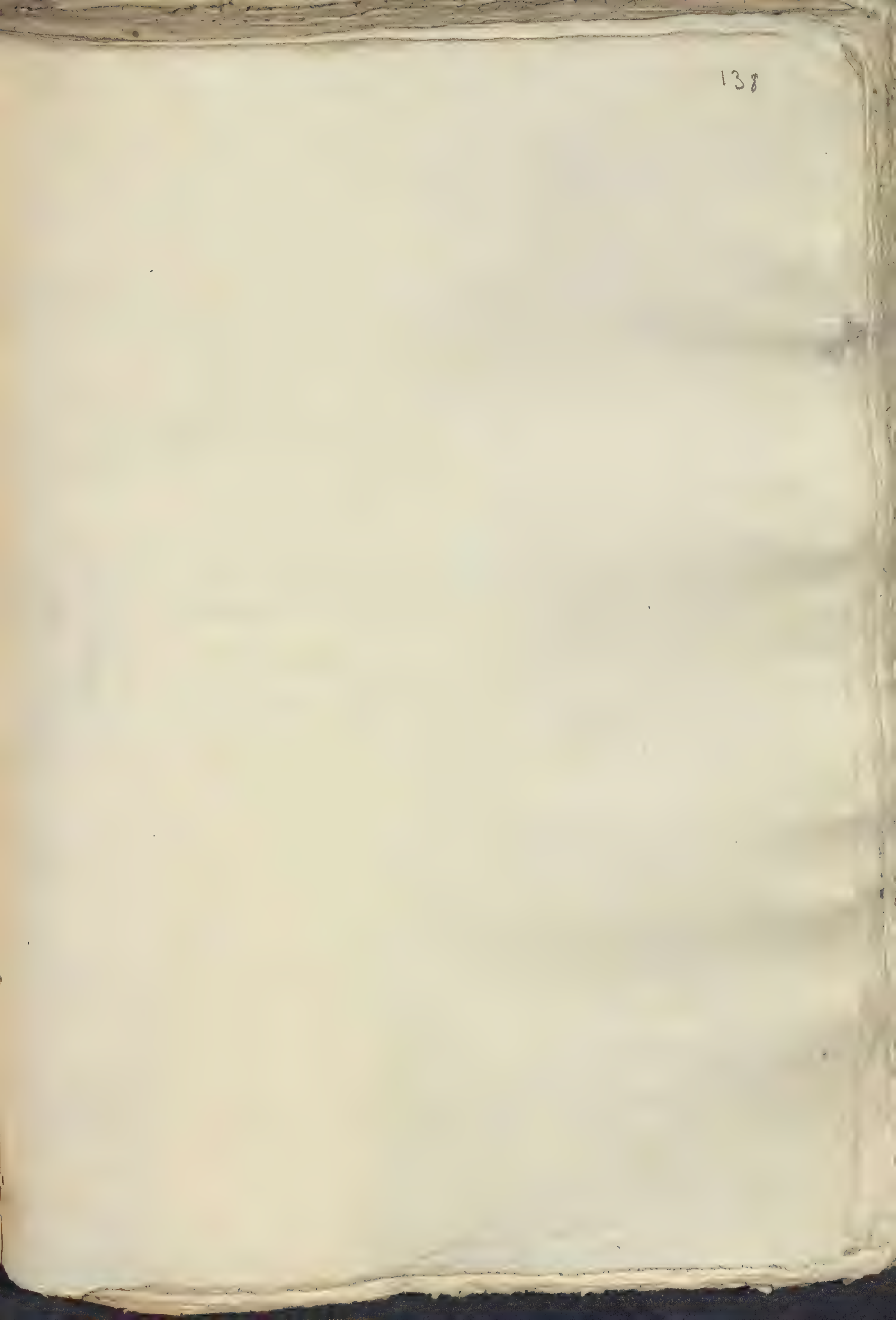

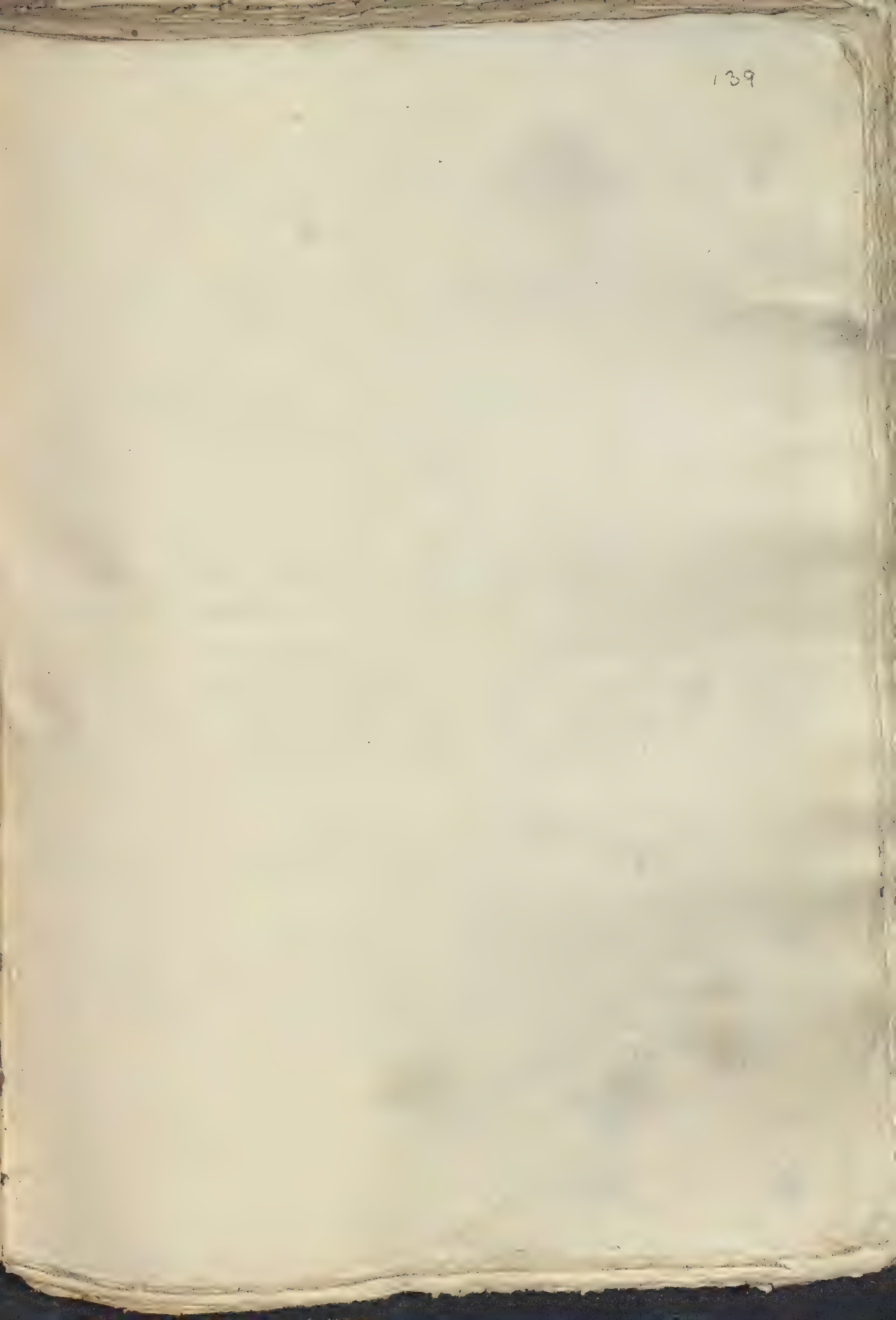

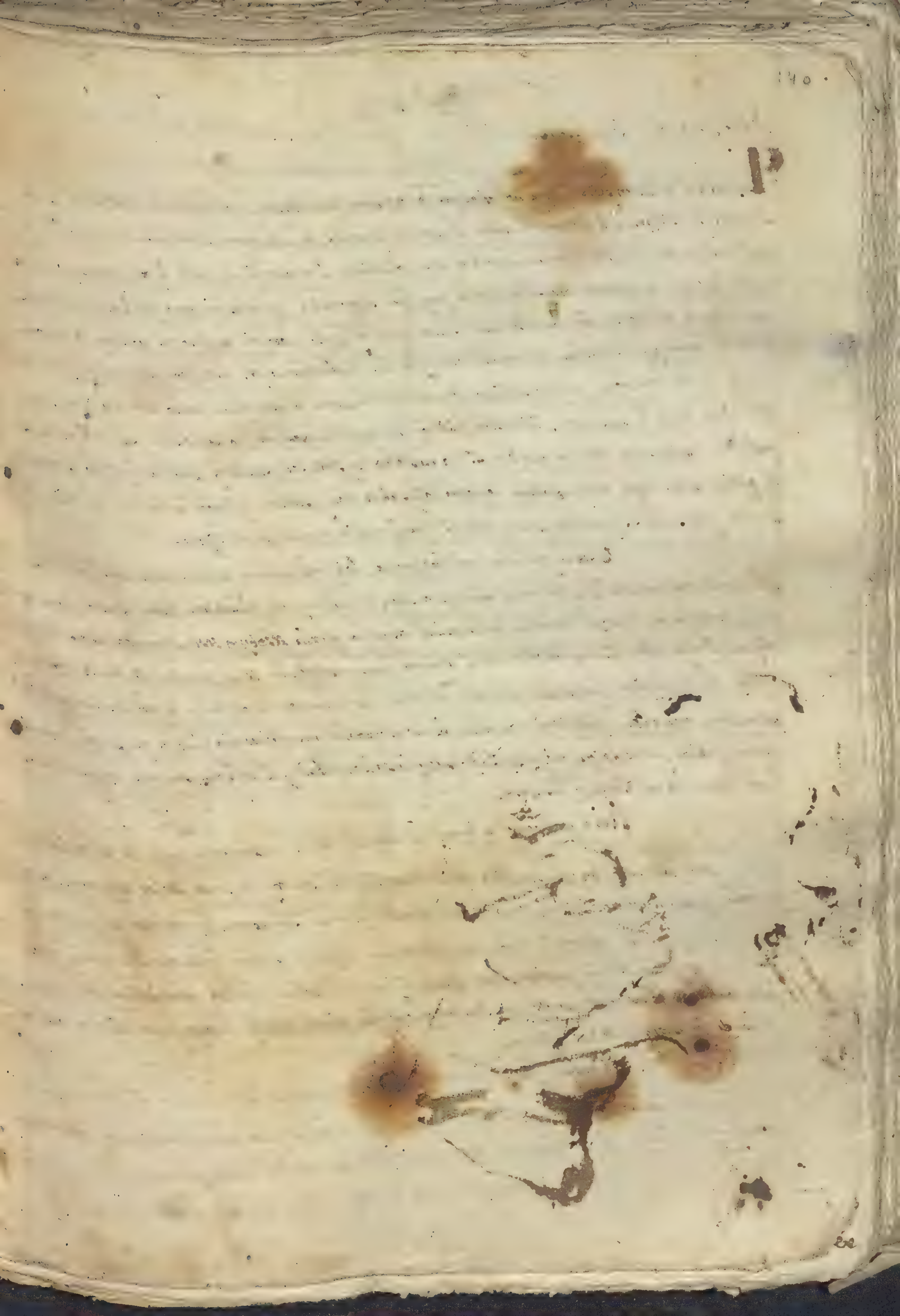
P

Mandato

Sciens Jesus &c. Joann. 13.

Que rendidam.te se desempeña q.n por no arriesgar lo cortesano haze llegar su obediencia adonde no puede alcanzar su discurso: Q discretam.te sabe, q. por no desairar los preceptos, se resuelbe a adorarlos con una inclinacion q aprisiona las licencias de su alvedrio: Q sizaram.te se rinde q. por obedeciente no huie a parezer atrevido: temor, respecto, y cobardia, pudieran aora embarazar mi discurso, parq no llegase ala eleccion deste puesto: pero oy subo atendiendo al tributo de mi obediencia: y aunq ya los avisos del temor, sentidas las turbaciones del respecto, atropellados los miedos de mi cobardia, antes pudiera desalentarme como a Jeremias tanto cuidado: Dom. Deus ecce nescio loqui q puer sum. S.r le dixo a S.Mag.d con humilde protesta, no se hablar, soi mui niño para predicar: puer sum: Calla te profeta S.r (le respondio aq.l Sumo Sob.) anda y predica q nemo propheta in patria sua. Aun en tu patria ignoras lo q sabes: ve y predica, y luego conoceras lo q vales y puedes, y lo q sabes. vuestra parte dize el Evang.o nolite timere pusillus grex.

Este es, catholico auditorio mio, lo q me acreció atanto cuidado. Y assi: aunq̃ prevenido mi rendim.to (sin hacer al acierto lisonja) subi oy ala elebacion deste puesto, no es tan q pueda mi ruego rendir a describir alguna gloria del objeto deste sagrado culto. Es el abismo el mas alto abismo de Dios: es el oceano mas insondable delas glorias de Jesus: y este en la ocasion presente es una multitud de misterios escondidos q assi los llama S.n Pablo: recondita misteria: y lo q ami me assiste es una grande insuficienzia: luego no puede decir estas glorias y misterios mi cortedad: porq la solemnidad, y el acierto son dos imposibles contrarios de mi ningun discurso.

Pero ò poderosissimo amor! q arrahei assi el hierro mas duro de mi rebeldia razon, pues venzer los imposibles de la naturaleza sea oy empresa de los esfuerzos de gracia: q la insuficienzia nazida en mi a mi: ni sumus suficientes excogitare aliquid ex nobis, sed sufficientia nr̃a ex Deo ē: (dada la suficienzia por vos) pueda dezir alguna gloria de profundo misterio de ur̃a pasion: desse amor q sudo el poder adultos actividades del amor todo lo [illegible] el amor cantò un Profano: omnia vincit amor. luego haze venzer sin juizio el imposible de mi acierto.

Pintaban los profanos al amor victorioso del Dios della guerra en unas redes mui delicadas: victorioso del Dios tonante en sus continuas transformaciones: victorioso tambien de Apolo aq.n fingian ser Dios de las sciencias en las verdes ramas de un Laurel (in cansable corona de aquella hermosa doncella Daphne, o ser la mas [illegible]

Mas adonde unico Dios del amor, camina ciego mi Discurso buscando en las mentiras apoi-
paraq̃ pararq̃ es mendigar su perssiciones a las fabulas, si en vta. Evang.o se advierte lo efi-
caz; lo activo de vro. amor y de vras. finezas: in finem dilexit.

Estas seran las circunstanzias mas recalcantes raq̃ comprendiera mi humilla-
tazion. explicar el amor de Xto. p.a con los hombres; y lo summo de sus finezas. [illegible]
[illegible] laq̃ propondrè con la may.r brebedad, sin desviarme del Evang.o porq̃ la insufici-
enzia q̃ me asiste y el corto tiempo q̃ me han dado, me a impedido registrar mu-
chos autores: en fin dirè loq̃ arestare y pudiere faboreziendome la grazia. desta nece-
ssito [illegible]

Ave M.a Maria

Sciens Jesus &c.a Joann. 13.

El norte del asumpto presente es la may.r fineza del amor (omnipot. y Sob. S.r Sacram.to)
Dezia Dios mio: q̃ oy tenia por asumpto el ni plus ultra de vras. finezas: Empeño tan ar-
duo, q̃ por masq̃ se apuran los ingenios siempre se quedan alà orilla de [illegible]
fundo: por estas razones y sin mas idea q̃ seguir vras. maravillas, me [illegible] en el
mar de vras. finezas. todos los entendim.tos [illegible] q̃ en las criaturas han sido [illegible]
se apuntan a vista destos ardim.tos soberanos. Ardia el pecho de Christo mas fino y [illegible]
dalgo q̃ jamas pudo abrigarse al mas generoso pecho: como habia de apagar sus llamas
la frialdad de la ausenzia? Remontaronse sin limite sus finezas: [illegible] sin termino sus
amores (q̃ amoresq̃ tienen termino no tienen buenos terminos de amores) amò a [illegible] asta el
fin a los suyos in finem dilexit esto es: asta dar la vida por ellos. [illegible] asta la
[illegible] posible y asta la mayor fineza. Y [illegible]: no se dio oy [illegible]
[illegible] mas sabroso? Alma, divinidad, cuerpo, y sangre: no nos lo dio todo en un bo-
cado? [illegible] exprimio? bien se expresa en el sacro Concil. de trid. in hoc sacram.to
[illegible] divinas sui muneris effudit.

El [illegible] se transforma en cielo, el cielo se une misticam.te con el [illegible].
[illegible] transformado en Dios el hombre! Dios unido à una misticam.te con el hombre,
[illegible] su pariente pues le communica su sangre, sino tambien tan [illegible]
[illegible] amigo, [illegible] q̃ quita de [illegible] en un bocado todo su ser divino! como dixo S. Bern.do
[illegible] divinus [illegible] propietas. q̃ mas fineza! quedole capa [illegible]

abrigarse; ni en la cruz tenia cong cubrirse ¿q̃ mas? No puede [illegible]. Pues [illegible] q̃ [illegible] gamen [illegible] [illegible]! [illegible] [illegible] perdido de amor [illegible], y no poder resistir. [illegible] tan dulzes. Amore langueo: [illegible] amor a tan [illegible]. Acabada la cena legal y [illegible] comun se alza de la mesa Jesuxpto, [illegible] al [illegible] q̃ ardia en su pecho. [illegible] el amor [illegible] en este paso el q. P. S. Agust. O crudelis amor! [illegible] un corazon [illegible] [illegible] un punto [illegible]. y S. Bern. [illegible] O amoris vis! Organo dulze! O cruel diamante! [illegible] [illegible] pecho q̃ [illegible] [illegible] [illegible] traspasado; [illegible] tan [illegible], [illegible] [illegible], [illegible] la lanza, q̃ no tendria el hierro [illegible] si primero [illegible] [illegible]. [illegible] [illegible] amante con [illegible], q̃ [illegible] Judas largo camino, [illegible] [illegible] [illegible] hallar mas [illegible] q̃ la de Judas.

O [illegible] hermosam.te [illegible]! no [illegible] las cuerdas [illegible] [illegible] tu [illegible] con tu dulzura, q̃ no se [illegible] es piadoso, q̃ se niega [illegible]. [illegible] tan inquietam.te el amoroso pecho de Xpto q̃ con el [illegible] en la [illegible] [illegible] de la mesa. [illegible] [illegible], porq̃ tanto es inquietador [illegible] tanto [illegible] [illegible] inquieto mi amor ([illegible]) [illegible]. ai amor, como [illegible] [illegible] [illegible], [illegible] una toalla al cuerpo praecinxit se linteo. [illegible] [illegible] los [illegible] de los hombres [illegible] en el [illegible] q̃ en [illegible] de Xpto [illegible] [illegible]. Echa agua [illegible] una bacia [illegible] [illegible], [illegible] [illegible] de sus ojos, quemabasele el pecho de amor. Empieza a manosear las aguas aql. Divino amante, no para templar las [illegible], q̃ el amor q̃ abrasaba mas [illegible] el elemento frio. [illegible] agua contra el fuego del Amor (dize el [illegible]) porq̃ el liquido elemento tiene su esfera [illegible] baxo: [illegible] los fuegos de Christo [illegible] [illegible] mas elevadas al cielo:

Arrodillase pues Xpto a los pies del coleg.o sacro [illegible] sum usq̃ in [illegible]: [illegible] muchos pies en aql. [illegible] mar, mas ninguno le halla pie. Aun S. Pedro q̃ estaba enseñado a pisar mares temio su naufragio en estas corrientes. (Solo Judas quiso [illegible], pero se quedo aogado.) ai opiniones [illegible] porq̃ comenzo: unos dizen q̃ por Judas, [illegible] [illegible] en alma y cuerpo antes q̃ se condenase. Otros dicen q̃ por mi padre S. Pedro. [illegible] [illegible] mas yo me atengo al del Evang.o por ser lo mas seguro. Arrodillase aql. [illegible] soberano Junto a Pedro, y le pide los pies p.a labarlos. [illegible] [illegible]? Como tanta humildad? como tanta mansedumbre? [illegible] Divino amante [illegible] bien

el Rey abatido, y humillado alos pies de sus esclavos? no por cierto. pero ignoras el misterio. *quod ego facio tu nescis modo*. pues q̃ haze pedro, buelbe los ojos y llenos de lagrimas los fixa en su Maẽ diciendo *domine tu* S.r omnip. y sob.o dueño del universo, ante cuia presenzia se extremeze el orbe, y bambanean de reberenzia las columnas sacras del cielo, como vos ami pecador vilisimo, ingrato, y desatento habeis de labar los pies: *tu mihi*? vos q sois hijo del eterno padre, tesoro del mundo, y amparo de todas las almas ami q soi el mas perdido de los nacidos *tu mihi*? vos ami hecho del barro mas vil de la tierra, vos q sois Rey del cielo y tierra, hijo de Maria S.ma recamara de sus delizias todas, *tu mihi*? no Maẽ soberano no me labareis los pies: *non lavabis* &a.

Por dos o tres vezes se escusó el Apostol al agasajo hasta q̃ amenazandole Xpto *si habebis partem meum* se negaze mi reino se de su tenazidad. Ciudado... Maẽ S.r q si por eso es el pleito no solam.te de pies: sino de manos y caveza me plantaré q̃ antes en la Vazia. *non tantum pedes sed etiam manus et caput*. Mexor fuera o Pedro q̃ le ofrecieras el corazon, q esa Aguila Divina solo come de corazones enlamina... reino. Miranto ni tan poco Pedro, le respondio Xpto: q el q̃ esta labado bien ... los pies. *qui lotus est non indiget* &. en fin labole los pies y acabó con todos. O misterio! O amor exesibo de un corazon enamorado! Pues es posible mi Dios amado q no emos de saber este misterio? si sabreis. escuchad. *exemplum enim dedi* &a. os dexo p.a exemplo este espexo comuen... de virtudes; miraos en el y hallareis remedio a v.ros males. mirese primeram.te el sobervio, y veria en el un oceano incomprehensible de humildad. quien q.n sino aq.l cordero ... so Jesus se arodillara alos pies de un ingrato como Judas sabiendo q le habia de entregar? *sciebat enim* &a pero poco digo. Pues q humillarse Xpto alos pies del diablo? si, porq̃ ... estaba apoderado del corazon de Judas dize el Evang.ta S. Juan. se tenia puesto el demonio en aq.l infernal corazon: *cum diabolus iam misiset in cor*. el diablo en el corazon de Judas, y Christo abatido asus pies? tirana eres ... bestia infernal, dale el corazon a Xpto q te quiere bien, y pisa al demonio q te traza tu mal.

O Rey eterno de gloria! en q̃ entendim.to pudo caber este acometer? Pisa a los pies de un hombre peor q el diablo? Agripina madre de neron adivinó de q su hijo habia de imperar y q̃ despues le habia de quitar la vida. ... respondio ambiciosa como mi hijo ... aunq me mate. Cumpliose el vaticinio, y mandola degollar su hijo Neron. y des

a

desabrochando los pechos, dixo: dad aqui las puñaladas: pues mi may.r culpa esta en hab-
criado tanta crueldad amis pechos. Oy contemplo ami Dios alos pies del mas cruel neron
[illegible]. apretabaselos amorosam.te entre su pecho y besabaselos dulzem.te con lagrimas [illegible]
endole alla con el corazon: es posible Apostol, y amigo mio q̃ habiendote yo criado alos pechos
de mi doctrina, habiendote coronado por uno de los principes de mi igl.a seas neron tan [illegible]
el q̃ me quites la vida con tu traycion? asi pagas mi cariño? asi respondes amis agra[illegible]
la obejuela perdida buelbete al rebaño de tu buen Pastor. Ay hijo mio querido Absalon
[illegible] a tempestades de lagrimas David. porq̃ contra su padre alzaste guerra queriendo-
te tanto? y ya q̃ pecaste no habia piedad en mi p.a perdonarte? ai hijo mio Absalon
Absalom fili mi! fuè mas piadosa la encina q̃ te colgò, q̃ el padre q̃ te diò el ser? A-
postol ingratisimo! fuè mas piadoso el sabuco q̃ el pecho de tu Maestro? Mas si el amor
de mi pecho criò tanta fineza en el tuyo no importa, cruel, q̃ con tus traiziones [illegible]
alcanzes q̃ esa correspondiencia esperaba el pecho q̃ asi te ha criado.

Desta manera sentia Jesuxpto, y sin dexar de exortar a todos [illegible]
[illegible] de los [illegible] exclamaba por ultimo, venga el embidioso, y verà lo q̃ padezco [illegible]
[illegible], pues [illegible] para caridad, un fino amor, y unas excesibas finezas [illegible]
El Extremo con q̃ Xpto nos ama es infinito, y se colige de lo ya referido. porq̃ hazer [illegible]
[illegible] aq.n no lo conozia es el ultimo quilate de su fineza. Hagamos alto sobre [illegible]
punto y [illegible] [illegible] pregunta el discreto. Q.l es fineza may.r querer a un ingrato
o amar a un desconozido: en este se emplea el amor, y no lo conoze: en aq.l tambien
emplea pero aunq̃ conoze la deuda no la paga. Q.l es mas amor querer aq.n me ofen-
de, o querer aq.n no me lo conoze? curiosa question! digan los politicos lo q̃ quisieren q̃ p.a qual-
[illegible] [illegible]. Yo soy de opinion q̃ mas haze el q̃ ama olbidado, q̃ el q̃ quiere aborreci-
do. porq̃ el q̃ ama aborrezido, no tiene esperanzas de obligar con el agasajo. pero el q̃ ama
[illegible], ninguna esperanza tiene; si yo no se q.n me quiere, no puedo corresponder
[illegible] aq.n me ama puedo ser ingrato, pero tambien puedo llegar agradezido [illegible]
[illegible] de conozim.to: luego hazer Xpto agasajos aq.n no los conozia es el ultimo quilate de
fineza. [illegible] aq.l [illegible] del cielo el S. [illegible] de mi may.r [illegible]
[illegible] terminis impondera[illegible] tan excesivo es el amor q̃ Xpto a los hombres tiene [illegible]
ai razones para explicarlo.

[illegible] mismo modo [illegible] S. Chrisostomo, y en [illegible] punto, [illegible]

...abo xpto sabiendo q̃ se ausentaba del hombre Sciens Jesus q̃ venit hora ejus. alla en el huerto oraba prolixam.te a su P.e diciendo transeat ame calix iste. P.e amantissimo mio hared q̃ pase ami este calix q̃ trahe con sigo el ausentarme del hombre q̃ es p.a mi amor ... mas sensible. transeat ame &. Pues señor no os bajais, no os alexeis de nosotros, q̃ ... hemos de hazer quedandonos viudos dela mas dichosa prenda del cielo y dela tierra? ... no os ausenteis bien mio detened el paso. Pero no puede ser dice S. Juan q̃ a deo ex... ibit & ad deum vadit de su padre vino y al mismo haze volver.

Ea pues amantissimo Dios n̄ro, hazed q̃ pues os ausentais, aunq̃ p.a satisfazer v̄ro amor os quedais en rico manjar entre nosotros vobiscum sum usq̃ ad consumationem seculi: hazed q̃ v̄ro amor reine en las criaturas, sirviendo v̄ra fineza immutable a n̄ra rebeldia inflexible. Y nosotros de faborezidos nos haremos ingratos, mu... trabuco ... de ingratos a agradezidos. Confiese n̄ro agradezim.to lo summo de v̄ra fi... ... y viva, viva en tan dulzes empleos v̄ro amor. Astaqui Dios mio, hastaqui llegó mi in... suficienzia, ya corte el buelo ami grosera pluma: perdonad dulzisimo amor mio mis yerros y por consiguiente los de todos: para q̃ introduciendo v̄ro amor en n̄ras almas grazia merezcamos por ella eternidades de gloria, quam mihi &.

finis coronat opus

factus ame Didaco Antonio Cazela violaceo Epitogio, illius ac semper Celeberrimi Colegij mayoris, cui nomen ... divinus de Cuenca condecoratus, ac insignitus.

... no se apartar ... q̃ no ascendit ... descendit ... Christo ... ... humano ... tan alta estaba? si. el mismo lo dice ascendit ... q̃ para unirse misticam.te con el hombre, es preciso q̃ suba y no q̃ baxe ... ... maravilla ... el alma en grazia la ... ...

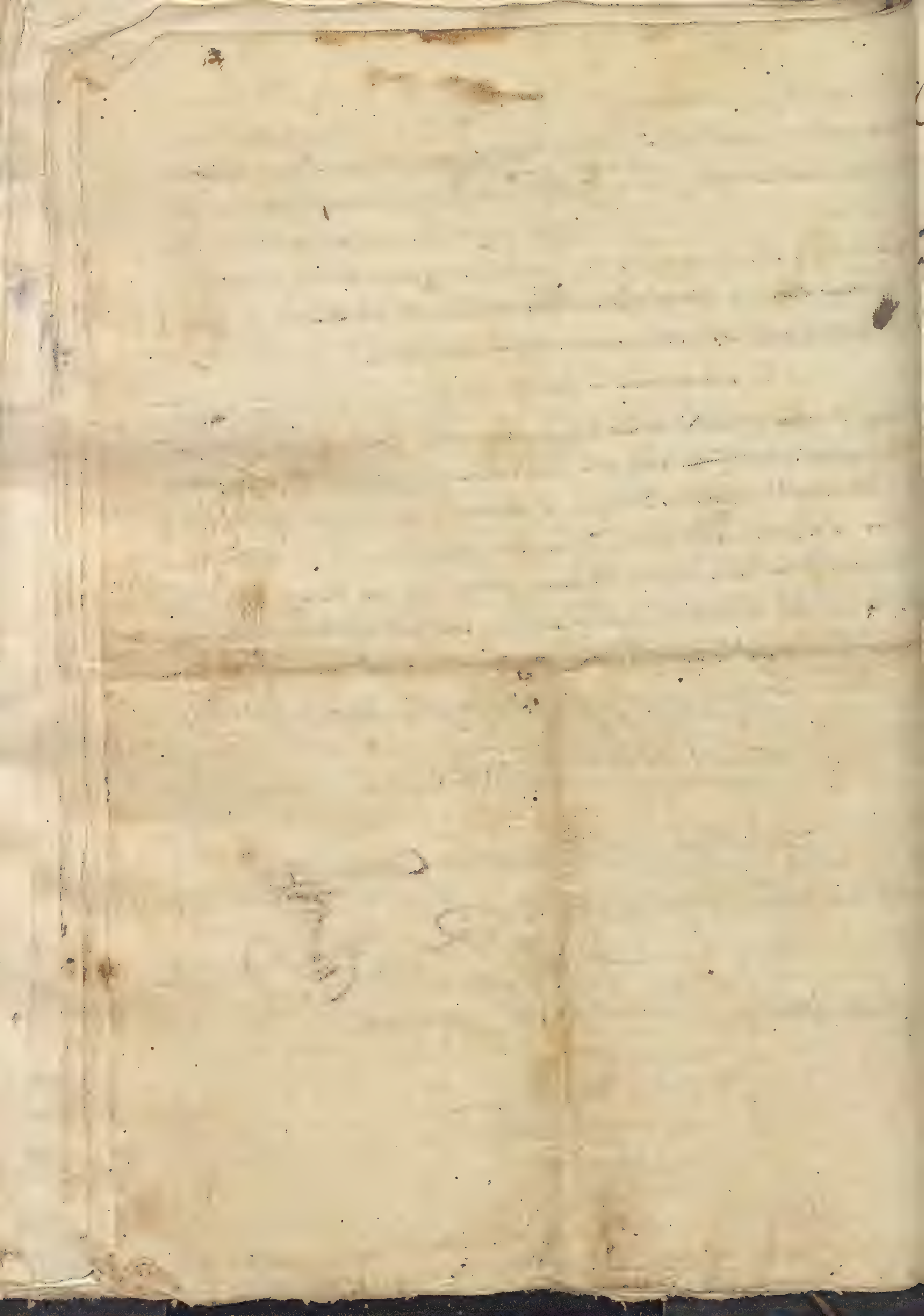

E. J. M. Passio Dni nostri Jesuxpti, secundum 4. Evangelistas

Mortales, yo no vengo a decir, sino a llorar, porque la pena q vengo a referiros
no cabe en el estrecho campo de la voz, y solo se desaoga con suspiros. Nunca se ponde-
ra mejor un pesar dice Damirilaino, q quando en mudas locuciones, parla el pecho sus-
piros, y el corazon se combierte en sollosos. Dicebat omnia cum lacrimis, y Jeremias pro-
fetiza las horrorosas tragedias deste funesto dia, mas se vale de sus lagrimas q de sus voces.
et lacrima ejus in maxillis ejus. Pero adelantando el Passo S. Lucas, dice q ancioso Herodes
de oir, y ver a christo q por lo mismo no le respondio una palabra. Pues como para el verbo
calla? como no lo habia de hazer assi, dice Abarrini, si habia degollado al Baptista q era
la voz del verbo. Vox clamantis in deserto. luego si oi espira el verbo, como a de hablar
la voz? No ai circunstancia en el dia de oy, q no nos muestre lo mismo, las enlutadas te-
rrenidades de las Iglesias catholicas entristecidas, y enlutadas, la suspension de las voces de las campanas
exceptuando la del relox, para vivo estimulo de q consideremos de q si al unigenito del eterno Padre y de Maria Santisima
no le exceptuo la muerte de la muerte, como escapara della ninguno nacido, si in viridi ligno hec faciunt
in arido quid fiet

Que otra cosa nos enseñan los quatro elementos saliendo de quicio su naturaleza,
la Luna negra, el sol anochecido, los astros tremulos, retirando la influencia y cegala
Pasion? q otra cosa indica el desarrerse las peñas con duras, temblar el uniberso,
y vomitar los sepulchros vivos a los muertos. Pues como en pena tan sin igual, e de
prediar con voces, quando aun el mismo Xpto llorando la ruina q amenazaba a su querida
Jerusalen, mas le predico con lagrimas q con gritos? videns civitatem flevit super illam?
O mortales y q q tierra tan estrecha nos espera, ver q las cosas insensibles y vegeta-
bles, ver las piedras, ver a los muertos mostrar sentimientos en la muerte de su criador.
Y tu hombre inhumano, sordo, pecador empedernido, oiendo lo q Xpto padecio
por salvarte, te estas tan fresco como quien viene a oir una nobela o comedia de
pasatiempo. Decidme congregacion de fieles las q con vuestros delitos devorasteis a la q devia ele-
gir por pastor, decidme a que os juntais oi aqui? a que venis? venis a remearos o a lasti-
maros. venis a ensoberbeceros con el triumpho q logro vuestro apetito en poner en una
cruz, a vuestro hermano, a vuestro Padre criador, conserbador, Redemptor, salvador, a vuestro Jesus,
y lo q es mas a vuestro Dios? o venis de nuebo a traspasar un alma, q fue penetrada
de un dolor o cuchillo como se lo profetizo Simeon; Ea vengais por pena, o vengais por
complacencia de oir, porque si os teneis olbidado lo q executaron vuestros pecados, esperad-
me atentos mientras q ocurro al amparo de Maria, y buelbo socorrido a referirlo.

Pero q es lo q registran mis ojos? vuelvo a Maria sol hermoso de los
cielos, y me encuentro con un mar amargo de penas, quien sois señora la q asi tan
enlutada se me mostrais? No sois señora, la q en el portal de Belen os mostrasteis entre glorias alegres de nuestro Dios

reina

Crucificado? no sois vos en q.ⁿ se complace la Beatissima trin.ᵈ, en q.ⁿ se alegran los
Just.ˢ y en q.ⁿ como en resplandec.ᵗᵉ espejo se miran los Pecador.ˢ Ea Sra. vuelba
esos benignos ojos, y alumbrame p.ª referir al ingrato mundo lo q̃ vio hijo p.
secio, q̃ p.ª eso sois la estrella q̃ guia a los predicador.ˢ; q.ᵈᵒˢ ...ᵗʳᵃˢ habeis zerrado vu.
oidos a n̄ras salutaziones, q. ... dice S.ⁿ Vic.ᵗᵉ Ferr.ʳ: ahora. P.ʳ q̃ no muestra el methodo
salutac.ⁿ politica a una persona dolorosa, mas tiene credito de importuno, q̃ de co
resana. non salutabimus eam, Pues como te saludare oy Maria mar de q.
te nombrare sol, te dire luna, ó te pondere hermosa; ea dice la emperatriz de
cidos: ne vocetis me noemi q.ᵈ e pulchra, no me llameis oy hermosa, no
si no Mara, q.ª amaritudine plena sum, mar de ayes, y occeano ...
P.ʳ Señora Dios te consuele, Dios te endulze mar amargo, Judit Paloma viuda, ...
gemidora, madre sin hijo, Reyna crucificada, q̃ mas te dire con q.ⁿ te compara
hija de Jerusalem, cui comparabo te filia Jerusalem. Señora ...
Dios te salve espejo entristecido, luna eclipsada, sol ensangrentado, hija ...
y huerfana sin P.ᵉ y sin el mejor hijo, y vosotros oyentes mios clamad de corazon
S.ʳ q̃ os avive el espiritu, p.ª oir todo lo q̃ p.ʳ todos padecio obligandole con dev
le; adoramoste Xpto y te bendecim.ˢ p.ʳ q̃ por tu cruz redimiste al mundo. -

Sermon de Pasion

Quien dudara, compasibos catholicos, q̃ viendo Jesu Xpto, q̃ ya
llegada la hora, siendo ... no iria a despedirse de su madre, y q̃ la diria razones tiernas
4 horas se debia con- | aestas? Ea madre mia, ea complacencia, y desbelo mio, ya os vais a queda
tar del computo de las | sin hijo, ya vais a quedaros sin aq.ˡ en q.ⁿ desde el Portal de Belen empleasteis
edades - sin duda no iria ... | v.ros cuidados en alimentarlo como a hijo unico de tus virginales entrañas
señora van a dar fin, n̄ras alegrias, y n̄ros sustos. Ay dulce mad.ᵉ mia
q.ⁿ pudiera escusaros esta pena! p.ᵒ pues no la ignorais como yo, ea ...
ec que jacens mortua. lebanta señora, y dadme licencia p.ª ir al sacrif
por el linage humano, p.ˢ sabes, q̃ esta es la volunt.ᵈ de mi eterno P.ᵉ; ea
dadme el ultimo vale, en tus sacratissimos brazos, q̃ ya se acabaron las
Persecuciones desta vida, y los triumphos obtenidos desde la adorazion de
Reyes, asta la entrada, q̃ visteis de Ramos, en esta mi amada Jerus
No tubo valor la Reyna de los cielos p.ª responderle
palabra dicen alg.ˢ contemplatibos, sino q̃ se quedo tan traspasado ...
razon, q̃ hubiera muerto en aquella despedida sino lo hubiera determi
assi, Dios. Y contemplelo cada madre por si, como aquella Romana, q̃ vie
ir a dos hijos suyos a la crueldad de un injusto suplicio a q̃ los habia sentenciado
tirano, Permitio q̃ primero a ella la quitasen la vida p.ª no ver el esp
taculo de sus hijos muertos:
Tomo en fin el camino del Huerto de Ge

Persone dolorose non salutabim.ˢ eam more consueto.

como si restado al campo de Batalla; p.ª q.e no se entendiese, q le temia ala campaña. Lebantose presuroso de aquella cena, q̃ dio a sus apostoles, ocasio del Lebitico pues llenò sus figuras, y oriente del evang.º p.s despertò sus verdad.s cena en q̃ apurando los tesoros de su liberalid dando en plato un cordero, solo deborò un lobo sin respecto del Pastor. Entresaco de sus Apostoles á tres de los m.s queridos, q̃ fueron Pedro, Juan, y Diego, (dejando los dem.s en comp.ª de su madre) y llebotelos consigo ala embarañada selba de los olibos, no p.ª ajuda del futuro combate, sino p.ª testig.s de su pasion. Ea albrizias, almas, q̃ ya esta la paloma entre olibas, p.ª anuncio feliz de la prometida paz, desp.s del cruel dilubio de la ira. Apartose dellos como un tiro de piedra aunq̃ el texto dice abulsus é q̃ en aq.l apartarse de sus discip.s, dio á entender Jesus, q̃ se le arranca el corazon; q.do se ausenta de los homb.s

de hecho se turbò mi Dios, dicen los evang.tas y con la voz tremula y el cuerpo como cortado les dijo assi; Amad.s discip.s mios, triste està mi alma asta la muerte, orad aquí ferborosos, p.ª q.e no peligreis tentados. Arrodillose el señor, y beso humilde el suelo. Feliz tierra; ea, engriete; q̃ si los lab.s de Dios te maldijeron; y a los labios de Xpto te santifican. Lebantò al cielo los ojos acompañados de sus cruzadas manos, y orando á su Padre le dixo: assi:: P.e mio, P.e mio, si es posible pase de mi este caliz, q̃ es mui amargo p.ª vevido:: y viendose en tan largo rato, sin resp.ta del consuelo en tierra, ni cielo, se lebanto presuroso en busca de sus discip.s y hallolos durm.do = Ay dulze Jesus de mi alma, y donde hallaras el consuelo? despertolos dandole una amorosa queja, y luego se bolbio al puesto. O almas religiosas, y q̃ buen exemplo p.ª repetir oraciones, aunq̃ las esperimenteis secas. Arrodillose rebente 2.da vez, y arrancando del corazon la voz dice assi, como alla en sus angustias Job; P.e mio, y no Juez, pues solo padre te llamo, respondeme q.tas inniquidad.s tengo cometidas contra vos, p.ª q̃ sea digna mi innocenc.ª del azote, y p.ª q̃ no merezca vros oid.s = Porq̃ señor tenerais aunq̃ hijo unico vra afable vista tratandome como a tu enemigo? Cur faciem tuam abscondis et arbitraris me innimicum tuum? Pero en valde se canso. Porq̃ viendo al cielo sordo, y entreg.do al aire suspiros, se fue en vista de sus discip.s y los hallò mas dormidos. Ah homb.s ingratos! assi dejais a Dios solo? el desbelado p.r nosotros; y nosotros dormidos a sus fabores; y q.do dejarem.s de ser villanos. despertolos 2.ª vez, con una reprehension blanda. Dios os libre pecadores de Dios sufrido, pues llegara dia en q̃ se os muestre Dios enojado: sicut parturiens loquar.

Que es esto, q. sucede mi Jesus de mi vida? si buscais con- suelo en vros mas amigos los discip.s los hallais dormidos; si mirais al cielo lo ha- llais cerrado, y obscurecido; donde ireis dulce paloma mia, donde te acogeras Palo- ma despavorida, q arrojada de la Arca no sabes donde fixar el pie? donde ireis? ve- id señor, venid Paloma vacilante, a este nido, q te ofrece mi corazon, aunq es de pie- dra: Veni columba mea in foraminibus petræ, y respiran tus alibios, en ayes, y dolores de paciencia sin destemplanza. Pero no pudo, no pudo sosegar, aquella Aguila divina asta bolber tercera vez ala oracion, enla q. arrodillado humilde, y postrado en suelo, reberente, arrancando la voz dela m.a profundo del seno: dijo a su P.e asi: Ay P.e Eterno, criador de mi alma, y como te desdeñas de mirar la fatiga en q se halla tu hijo, tu querido, y tu primogenito. Ea padre mio escuchame; q asi lo hicisteis con Daniel en la cueba de los Leones, a Jonas en el obscuro vientre dela vallena, y alos tres mancebos del horno de Babilonia libertandolos a todos de sus peligros; oyeme ami tu mancebo unico el mas hermoso escogido entre millares, el Daniel mas sagrado, y el Jonas mas Evangelico.

Ea señor, ya parece, q vro P.e os a oido, pues ia os descuelga un Angel, p.a confortaros ::: Pero parece q es al contrario::: Pasad mi bien la vista, a ese caliz, instrum.tos y cruz, q os muestra el Paraninfo, y vereis como os consuela vro P.e = ay dulce Jesus de mi alma: mucho rigor parece este. aun el verdugo mas cruel del mundo, no le muestra al paciente el cuchillo alos ojos, sino lo esconde ala espalda; y para con vos innoc.te cordero de mi vida no se practica tal piedad. Valgame el cielo Señor, q pasiones tan dolorosas o manifiesta el Angel. alzad los ojos, y vereis almas contemplativas la enfermedad, q de nros pecados le ba atodo un Dios resultar, mirad al Señor ya sudar en copiosos arroios de sangre asta la tierra, y a Judas q viene ia a entregarlo, por 30 dineros. Poder de Dios, y q atrevim.to tan aleve, q no escarm.te la vivora de entrarse aun Huerto donde la esperan!

Assi se entro el Discipulo Apostata, echo caudillo de una turba de soldados prevenidos, con lanzas, cotas, cadenas, picas, palos, linternas, y cuchillos a buscar a Jesus. Q. es esto amigos? buscais alg.n vandido perverso, o alg.n facineroso sin conciencia?::: Sale nro Redemptor al encuentro, y al primero, q ve es a Judas. Q. esto dicipulo mio, le dijo el Señor, tu estabas dispierto? por eso andabas tan ocupado? mia dulce respiracion de mi vida dame un osculo de Paz. aun no te ablandas? aun no te quiebras corazon de marmol? contigo hablo Pecador representado en Judas, aun no te determinas a dejar tus alebosias, tus traiciones, y tus culpas? P.s si no ganas la ocasion dela Paz q. te combida tu Dios, iras derecho aun lazo de condenacion.

Sermon de la Pasion de N. Redemptor.

Mortales yo no vengo a decir sino à llorar, que la lastima que traigo, no cabe en el sentido campo de la voz, y solo se desahoga en la larga esfera del suspiro, no deben ser explicaciones de esta pena las palabras, sino los sollosos por que en el quebrado idioma del dolor, solo es razon entera el gemido. No es frase decente à lastima tan grave, el aliento en la voz, sino el parasismo en el eco; que mucha acredito Quintiliano mas bien ponderado un pesar que quando in truncadas silabas, cabales locusiones del quebranto, decia el corason suspiros, y parlaba el pecho sollosos: non tamen dicebat omnia, asiduos planctus, et irae quaestus dicebat lacrimas: solo al capitulo quarto de los cantares, no pinto el galan Divino à su esposa en las manos como hermoso ornato la mirra, en otros capitulos se la ensortija en los dedos, por que ò la llueven copiosa, ò la distilan acendrada: manus meae, distillaverunt mirrham, digiti mei pleni mirrha. aqui en este capitulo quarto, ò la recoge avara, ò no la distila penitente aqui esta solo, la esposa sin mirrha; notolo assi un moderno: Cur hic in manibus Sponsae mirrham non vidit? Y discurro yo no se si desacordado el motivo. miró aqui el esposo, à la esposa a los labios, y reparó que distilaba de ellos un panal: favus distilans labia tua no hablaba la esposa voces sino almivares, no decia palabras sino pronunciaba mieles: mel et lac sub lingua tua. Es la mirra imagen del dolor, symbolo de el sentimiento, esta la esposa dulce en sus razones mel et lac sub lingua tua, pues desprenda de sus manos la mirra, mirrham non vidit, que en las elegancias de eloquente, malogre las calificaciones de bien sentida, que dar dulsura à la queja es deslucir al pesar. Oy enmudece silenciosa, la discretissima palabra del eterno Pe. Verbo abreviado como dixo Pablo, verbo

consisso en que dixo el saber los arcanos de toda una eternidad; pues no hable eloquente la flaca Voz de un hombre que sera sacrilega censura del respeto, que quando una palabra Divina se estrecha en prisiones, una Voz caduca se suelte en bisarria. Presentaron á Christo ante el tribunal de Herodes, que deseaba dicioso verle obrar, y oirle decir, y dice el texto sa puesto Christo en su presencia, enmudecio silencioso: non respondit ei unum verbum, que es esto el verbo calla? el verbo enmudece? el verbo no quiere hablar palabra? unum verbum? si, y dio la rason delgadissimo Avancini: avi Herodes degollado aleve al Baptista. era Juan la V de Christo, la rason del Verbo: Vox clamantis &a miro Christo sin Vos y no quiso hablar palabra. Pues si oy espira la palabra, como podra hablar la Vos? el verbo en parasismos, y el eco con aliento? eso no mueran al cuchillo de la correspondencia, las Voces, y sostituyan su officio como locusiones ladinas, ayes impacientes, susp ros tristes, y dolorosos lamentos. No ai circunstancia en el dia, (si debe nombrarse assi el que es agonia de Sol, y funeral sepulchro de la luz) que aviando aseos no inhime, los desaliños. la esfera arrastrando lu le prohibe á la eloquencia sus galas, y el mundo ent gado, al desquadernado baiben de la disonancia, reprehende a la rethorica el galano estudio de la har monia. Los Astros remisos al dolor, no le ofrecen á idea luces, sino le ministran sustos. la Luna negra el Sol anochecido, el Cielo borrado, el Suelo inconsta te, la naturalesa doliente, mas pretenden que se barr el orden, que, se estudie la harmonia. Oy en fin se desnuda al pudor, la Verdad, y espira a la ignom nia la vida. Pues como se han de ver las palabras vestidas al aseo, y los colores vivos rethoricamente al

aliño? esso no, que correrà mi declamacion sin ley en las palabras, sin orden en el estilo, sin constancia en el afecto, por que en la escuela del dolor no se deprenden los modulos del concento, sino, las desproporciones del llanto. Al lamento pues, durissimos peccadores, peccadoras durissimas al solloso. rasguese, la obstinacion, enternescase el bronce, docilitese la tyrania, que en tan tragico espectaculo, aun las duras entrañas de los riscos, dicen en clausulas de llanto, sentimientos. barajese oy (escrive mi gran Pe S. Vicente Ferrer) el corriente curso de la oratoria, y si en otros assuntos se recurre â Maria por gracia; oy por llanto y por dolor. Invierta se el methodo: que la salutacion en las penas, mas tiene los descreditos de importuna; que las razones de cortesana: personis dolorosis (dice el Sto) non fit salutatio, ideo more consueto, non salutabimus eam. Por que, que le diremos â esta Señora, en la triste coiuntura presente, que en ves de acierto no se censure como disonancia? Ave Maria? no es aproposito. Por que si Ave es lo mismo que sine Ve sin ai y en Maria como en funesto Jacinto, escribe vivissimos ayes el dolor, y viva estatua de la pena, no es su vida fabricada de desahogos, sino animado nudo de congoxas. Ave àl reves quieres decir Eva, hasta aqui eras Ave bellissima Señora, Ave sin, ai, Ave sin llanto, ave sine Ve. oy dexas de ser ave, y passas â ser Eva Señora afligidissima. Eva con ai entregada al afan, toda sembrada de espinas. hasta aqui eramos nosotros hijos de ave, oy somos hijos de Eva que a ti suspiramos gimiendo y llorando. Eva eres oy amarguissima Mª de mi alma, Eva aqui Madre propriamente de vivos, Eva Mater viventium, pues con los paroxismos de tu vida, resucitas, las marchitas esperansas de nuestro aliento. Si no te digo Ave, te dire Maria? no, que

Maria es lo mismo que estrella hermosa, y oy eres
luna ensangrentada, Sol eclipsado, cielo anochecido,
Maria quiere decir hermosa, pues no me digais:
noemi, dice esta Señora que quiere decir, hermosa;
ne vocetis me, noemi quod est pulchra. llamadme
mara, que quiere decir amarga: sed vocate me: ma
ra; porque de pies â cabesa, estoi llena de amarguras
quia amaritudine plena sum: en otros mysterios era
la llena de gracia, en este paso tan funestamente do
loroso, eres llena de amargura, amaritudine plena sum
pues que te dire paloma viuda? tortola gemidora, Ma
dre sin hijo, Hija sin Padre, muger sin esposo, que te
dire? espejo roto, luna eclipsada, Sol ensangrentado, cie
lo huerfano, que te dire? Judith viuda, Noemi ama
rga, Esposa crucificada, Señora salpicada de sangre. D^s
te salve, Maria no, mar amargo D^s te endulce, mar
tormentoso, Dios te serene, Maria de mi alma D^s
te consuele, y vosotros tristissimos oyentes, arrodillados
â aquel Señor pendiente del Sacrosanto arbol de nues
tra Redempcion decid assi: adorarmoste Señor, y bende
cimoste, pues por tu cruz redemiste al mundo. ado
ramus te Christe et benedicimus tibi, quia per cru
cem tuam redemisti mundum.

Bastarda congregacion de fieras, aun mas
que cortesano concurso de hombres, a que os juntais
oy? â que venis? al recreo, ô a la lastima? a la diver
sion, ô al suspiro? ingratos, atrevidos, alevosos, â que
venis pregunto una, y otra ves? venis â escuchar mi
voz, como verguensa de vuestro insulto, ô como lisonja
de vuestro arrojo? venis â llorar tiernos, el echo que des

airó Vuestra razon, ô â ensoverbeceros insolentes en el triumfo que logró Vuestro apetito? Vosotros si, Vosotros con la terca porfia de Vuestros apetitos y delitos aveis aparado esfuerzos por elavar en las ignominias del patibulo, las immunidades altas de la innocencia. Vosotros, (ô que arrojo!) â vuestro innocentissimo hermano, â Vuestro Sacratissimo Padre, â Vuestro Criador, â Vuestro Conservador, â Vuestro Salvador, â Vuestro Redemptor, al Jesus Vuestro, y lo que es mas â Vuestro Dios. Por quien corre el ayre que os respira, arde el fuego que os calienta, brilla el Sol que os alumbra, se mantiene la tierra que os sustenta, se govierna el espiritu que os rige; desnudo? o que pudor! en presencia de un pueblo? que ignominia! en el lugar de facinerosos? que oprobrio! en una horca que escandalo! lo colgasteis inhumanos a las eternidades de el dolor que le labraron tres horas de acerbissima agonia; taladraronle la cabesa, las groseras espinas de Vuestros pensamientos, eclipsandole los ojos las sueltas licencias de Vuestra Vista, acibaronle los labios, las golosas relapsaciones de Vuestro gusto, rasgaronle el pecho, las ingratas tibiesas de Vuestros afectos. brumaronle los hombros los graves pesos de Vuestras obligaciones, abiertas las manos al impulso de Vuestras feas obras, y rasgados los pies al despeño de Vuestros locos tropiesos. estais ya contentos crueles? estais ya satisfechos, Ingratos? Dios preso? Dios infamado? un Dios cardeno â golpes? un Dios arrastrado â coses? un Dios arado â asotes? un Dios rasgado â espinas? y en fin un Dios tirana, cruel é indecorosamente ahorcado entre ladrones? ha sido hasaña de Vuestras culpas el logro de Vuestros delitos. Vulneratus est propter iniquitates nostras, attritus est, propter scelera nostra. Mirad hermanos que aveis echo, miradlo bien, y sea vergüensa de Vuestra razon, lo que no puede ser arrepentimiento de Vuestras consciencias. Venid â Verlo, y para esso escalemos al monte del Señor Venite accendamus ad montē

Domini, monte de mirra; por que esta todo el sembrado de amarguras: vadam ad montem mirrhę, et ad collem thuris; donde no dara paso, la meditacion, que no sea tremosa lastima de la vista. Escuchad pues el escandaloso masacro que aveis echo, que ya lo escriven con la pluma mojada en sangre, los quatro Evangelistas, y dize assi:

Passio Domini Nostri Jesu Christi.

Reconociendo Christo bien nuestro ya en las anticipadas noticias de su ciencia, ya en las amargas trepidaciones de su espiritu; vesina la hora; sciens quia venit hora eius; ôra nido de los siglos, ôra ante cuio soberano âcatamiento, se arrodillan los tiempos contrapesando al suspiro en que se ahogaron los primeros, el llanto en que se anegaron los segundos. ôra en que el relox de el tiempo, se reguló como ceñida, y en el volante de el ominio, se regulo como eterna; ôra que debiera borrarse de el computo de las edades, lunar de dias, feo, borron atesado borron, de noches, pues en ella la alegria de los angeles se aflige, el consuelo de los bienaventurados se entristese, la serenidad de el mundo se turba, la tranquilidad del orbe se trabuca; la libertad se encarcela, la Santidad se acusa, la innocencia se condena, la justicia se castiga, la salud enferma; la vida se mata, y Dios espira ôra resolucion de aquel cartel y antiguo desafio, en que le tenia jurado, la vida â la muerte el ser su sepulchro y al infierno su cuchillo; ô mors, ero mors tua, morsus tuus ero inferne. Pareciendole pues que ya era ôra, sale Jesus arrestado al campo, por que no se entendiesse, que le intimidaba pavido la campaña, levantose presuroso de aquella magnifica Sena que convidó â sus Apostoles. Sena, ocaso del levitico, pues llenó sus figuras; y oriente del evangelio pues despertó sus verdades. Sena, en que apurando los tesoros de su liberalidad, â no blasonar

su bizarria de infinita, pudo que parase de gastada. Seña en que ofreciendo un cordero en plato, se lo deboró un lobo sin respeto del Pastor. entresacó de la religiosa compañia de sus Diciqulos, â sus tres queridos Apostoles: Pedro, Juã, y Diego, no como socorros del combate, sino como testigos del Laurel, entrose por la espesa enmarañada selva de las olivas. Albricias almas, albricias, ya está la paloma entre olivas, bello pronostico, hermoso annuncio, sin duda despues del largo diluvio de la ira, asoma el apacible semblante de la serenidad. Apartose de ellos un breve tiro de piedra, el texto dice que se arranco; abulsus porque se le arranca a Dios el corazon, quando se desvia de los hombres.

Turbose mi Jesus dicen los evangelistas; y con la Voz tremula, el aliento herido, y el ademan cortado, les dixo â sus diciqulos: triste esta mi alma hasta la muerte. Queridas prendas mias, orad aqui fervorosos, para que no peligreis tentados; arrodillose en el suelo, y besó humilde la tierra; feliz tierra, dichoso suelo, engriete en noble sovervia exsiate en vanidad religiosa, que si los labios de Dios te maldixeron, ya los labios de Christo te sanctifican, y de tan divino aliento favorecida, depará el ambar de ser fruto de mar, y sera cosecha de tierra. Levantó al cielo los ojos acompañados del reverente ademan de las manos, y orando â su Padre le dixo, assi: Padre mio, Padre mio, si es posible pase de mi este caliz, que es mui amargo, para bebido. Pater si possibile est transeat a me calix iste; Padre te llamo y no Juez, para que reconoscas que mi innocencia no es digna de el azote, si no de el abrazo, respondeme quantas iniquidades tengo, dime quantos pecados exercito? responde mihi quantas habeo iniquitates, et peccata? No soy yo el espejo de la Santidad, de cuios reflexos mendigan los Angeles esplendores? buscame con escrupuloso examen culpas, y no encontrara tu vigilante despierta vista, en mi sanctidad

ni señas; scelera mea et delicta ostende mihi. Pues por que me retiras el rostro afable, y me bueltes las espaldas severo, tratando â este tu amoroso hijo, como si fuera tu enemigo, Villam cur faciem tuam abscondis, et arbitraris me inimicum tuum? el hijo prodigo que ultrajo irreverente tu cariño, aun amago solo de bolverse alli, te merece osculos, y Yo Padre mio, yo mayorazgo de la luz, que vivi siempre en las delicias de tu seno, arrodillado â tus plantas, sin culpa, sin delito, sin deslis, solo te saco desvios? A Pe mio, Pe mio oyeme, escuchame, y por darle al ruego voz, entrego al ayre mi suspiro. Reconociendo Christo al cielo, â sus fervorosas declamaciones sordo, se levanto presuroso â buscar a sus dicipulos, para el consuelo, y hallolos poseidos de un largo, y perezoso sueño. Ai bien mio, ai triste Jesus de mi alma, donde encontraras alivio? si golpeas al cielo esta sordo, si llamas a la tierra esta dormida, ni Dios te oye, ni los hombres te escuchan. el criador te desdeña, las criaturas te saunden, donde irás? donde te acogeras paloma espavorida? que lansada dela arca no sabe donde fixar el pie para el descanso. Ven paloma vacilante, Ven a este nido que te ofrece mi corason, aunque es de piedra, Ven â esta cuevecilla que te ofrece mi pecho aunque es de risco: columba mea, in foraminibus petræ, in caverna maceriæ: y respire tu dolor en la conformidad, que no puede peligrar tu paciencia en la destemplansa. Desperto Jesus â sus dicipulos del sueño, y dandoles una amorosa quexa por su descuido triste, volvio segunda Ves al ruego y repitio la oracion; que las oraciones, (o almas religiosas, aunque sean secas deben ser repetidas. arrodillose reverente postrose humilde, y con una Voz que arranco de lo mas profundo de el seno, le dixo â su eterno Pe: Dulce Pe mio

oye â tu hijo, Criador de mi alma oye â tu primogenito, â cielos de bronce! â esphezas de diamante! â S.r Señor, tu que escuchaste â Daniel en la lobrega cueva de los Leones, y lo libertaste del riesgo; tu que escuchaste â Jonas en el obscuro seno de la ballena, tu que escuchaste â los tres mancebos, en el ardiente horno de babilonia; oye â christo Daniel sagrado, Jonás evangelico, mancebo, el mas hermoso, escogido entre millares, todo dulce, y todo deside rables mas ai que el cielo se   y la esfera se enbu rece!

No te levantes segunda ves Jesus â buscar â tus dicipulos para el consuelo, que estan segunda ves dormidos. A hombres ingratos â Criaturas Villanas, assi dexais â Dios solo? el se desvela por nosotros, y nosotros nos dormimos sobre sus favores con desden. Quando dexarémos de ser in gratos? sino quando acabemos de ser hombres. Desperto segun da ves â sus Dicipulos con una reprehencion blanda: Dios os libre de D.s sufrido, que alguna ves os dara â entender lo que es Dios enojado; Volviose tercera ves Jesus â la ora cion, y quebrado el aliento, desmaiado el animo, para con fortarlo el cielo, descolgo un Angel, que haciendole presentes los tormentos todos que havia de padecer en su inminente pasion, hizo que corriese la vista de la idea, atravesandose los ojos en todos aquellos puñales que le havian de marti rizar el animo en su pasion dolorosa; quebrantado Jesus de mi alma, no parece que el cielo baxa â socorrerte, sino â ti ranisarte; en el cadalso mas cruel del mundo el verdugo mas carnisero, que ha de degollar al Reo, el alfanje no lo descubre, sino lo embosa; no se lo ofrece â la vista sino se lo retira a la espalda, porque es desapiadado linage de cruel dad, que beba primero por los ojos, el golpe que ha de pade cer en la garganta. Pues como con tigo innocente cordero de mi vida gasta el cielo aquella tirania que no se atreve

à ensangrentar el mundo. Ala vista te ofrece el Angel el caliz, arranca el alfange, desembaina la cuchilla, para que veas primero los instrumentos que te han de quitar la vida despues. Que pasion tan dolorosa es esta, donde se empiesan à romper los diques para que rebose la tirania sin margenes, mi Jesus pues clavada la consideracion en todos aquellos tormentos que havia de apurar en el amargo caliz de su pasion, rotas las venas, rasgados los poros de su humanidad sacrosanta empeso à sudar en co piosos arroyos de sangre, toda la vida en congojas. Ô en fermedad mia! que siendo mio el daño, para que yo tenga salud, toma mi Christo el sudor? Porque suda Xpto mortales,? porque suda? suda por que por alli vie ne, por alli asoma, ya te veo aleve, ya te conosco traidor Judas? si. Judas es. Que no escarmiente la sierpe de entrar se al huerto y de venirse al paraiso!

Despues de aver vendido en treinta baxas mo nedas la arca de los tesoros de Dios, echo Caudillo de una aleve turba de Soldados, viene el Apostol, apostata. Venian estos armados de Cotas, prevenidos de lansas, y empuña dos de puntas. Aquien buscais amigos? à algun Vandido sin conciencia? à algun facineroso sin Dios? ai almas Christianas que à nuestro dulcissimo Jesus se encaminan sangrientos. Salioles al paso mi Jesus impavido, y lo prime ro con que encuentra, es con su dicipulo Judas, y echandole los brasos enrredandosele por el cuello, le dixo assi: que es esto Judas de mi alma, respiracion dulce de mi vida, que es eso tu estabas desvelado? sin duda por esso yo no podia recogerme dormido. que buscas? que pretendes? si es ami, aqui me tienes entregame, vendeme, cumple, y llena tu gusto. Yo no estraño el que me hayas vendido, pues te ha tenido la codicia vendado; la baxesa del precio, no ofende mi es macion

si no adelanta mi cariño, que aunque valgo mucho, me ale gro que sepa el mundo, que cuesto poco, y si se atrevieron a venderme los suios, no se escusen de comprarme los pobres. Ea Judas mio quebremos enojos, y hagamos amistades. Por aquí le estrecha, por allá le agasaja, y aplicando rostro, â rostro, le dio con sus Sacrosantos labios un osculo suavissimo de paz. A Judas no te ablandas? â marmol no te quiebras? â piedra, no te rompes? contigo hablo pecador. No te humillas â Xpto, que te galantea, y a Dios que te enamora? ai miserable de ti, que si âora no aprovechas la coiuntura, te irás desesperado â un lazo, y desauciado auna condenacion. Volvio Christo â la sugeria turba de Soldados, y con el semblante afable, la voz dulce, y todo el agrado, asomado a las mexillas les dixo: aquien buscais, amigos? â Jesus Nasareno (respondieron) Yo soi, replico Xpto, y al valiente rugido del Leon de Judá, dio en tierra la robusta maquina de el infierno. Levantó su piedad aquienes derribo su ingenio, y dando licencia al poder de las tinieblas, embistieron sangrientos los lobos, al cordero innocente, aleves los cuervos a la paloma candida, y rabiosos los Canes a la carne del Verbo: Unos le mesen el pelo, otros le remesen la barba, y dando con el en el suelo, (ô barbari atrevido!) unos le pisan, otros le golpean, otros le salivan, otros le abofetean. O Ds sufrido! ô pecador osado! ô pecado! O culpa que assi afeas, y maltratas al cielo!

Despues de regalar su ira en las blandas innocencias de aquel Cordero, le echaron duras esposas â las manos, afiansandoles las muñecas en estrecho apretado nudo, tanto que dicen muchos Padres contemplativos que rebentaron en sangre. A Judios torpes, que haceis? essas manos abiertas, son las que llenan â todo el mundo de bondad, y bendicion; aperiente, te manum tuam, omnia implebuntur bonitate. Pues si las Serrais, esso es despediros de la beneficiencia. Echaronle un lazo â la garganta, otro a la cintura,

y empesaron â tirar presurosos: Angeles, Archangeles, Se-
phines, asomaos â los balcones de el cielo, y vereis como [ha]
ta el infierno, al Monarca de la gloria. La arca de [el]
testamento, va captiva por los Filisteos, el Señor de la liber-
tad va preso por las manos de la culpa. A pecado mio!
prision de Dios? estos son los frutos de mi licencia, estos son los
efectos de mis libertades, que el cielo quede afrentosamente
captivo. maldito sea el pasatiempo, que es el que encadena
el que engrilla al Sr de la eternidad. Assi preso mi Jesus
corrian los Judios, tirandole presurosos y el Sr con el desvelo
de la mala noche, con el sudor de su bendita sangre, llebaba
el paso debil, el pie incierto, y assi aqui tropiesa, alli cae, y un[os]
quieren levantarle â empellones, otros quieren estimularle â
puntapies. Era tiempo de lluvias, y aviendo de pasar por el
arroyo Cedron, que estaba todo sembrado de feos pantanos;
los Judios estudiosos de su conveniencia, ganaron una puente-
cilla para pasar â pie enjuto, y arrastrando â mi Jesus
lo introduxeron por las feas inmundicias del Cieno, y s[ol]-
tandole el lazo corredizo, ya lo sumergian, ya lo levanta[ban]
unos desde arriba le pican con las puntas, otros le tiran con
el barro. No os asomeis Angeles, no, que el espejo de el Eter-
no Padre, en cuia cara os deseais mirar ambiciosos, esta afren-
tosamente manchada, y no provoca â ver sino â llorar; [ai]
Nasareno lindo, en cuias mexillas se hospedaban las asuze-
nas y rosas, el pelo erisado, la barba arrancada, los ojos e[n]-
clipsados; â culpa que mala cara le poneis al cielo! y con es[o]
ai quien te quiera? maldita sea la culpa, maldito sea el delito
que toda la hermosura le anochese a el cielo. Sacaron â Jesus
de los torpes desaseos del cieno, y dieron con el, con festiva
algasara en las calles y plasas de Jerusalen, saliendo unos
a las puertas, otros a los balcones con luces â veer, obscurecien-
do el Sol que alegra el lleno dia de la eternidad. Dieron
con mi Jesus en el palacio de Anás Suegro de Caifás,

Pontifice de aquel año, grave enemigo de X^o. Miren q^e se levanta contra quien, un Sacerdote con hijo, contra el verdadero Melchisedec Sacerdote sin Padre; Melchisedec, sine Patre: Un Sacerdote de un año: Pontifex anni illius; contra el supremo Sacerdote de toda la eternidad; tu es Sacerdos in eternum.

Comparecio mi Jesus crugiendo grillos, arrastrando cadenas ante el eclesiastico Juez. El Sol de Justicia en tribunales? La innocencia rea, la innocencia arguida? que es esto, que escandalo es este tan desusado? Dios viene al tribunal del hombre! si hombre, para que tu avergonsado vayas al tribunal de D^s. dixole Anas sentado en tribunal; Ven aca Samaritano endemoniado, alborotador del pueblo, engañador de la plebe, que doctrina es esta tan ruidosa que predicas, con que pretendes arruinar nuestra religion, y ala venerable ancianidad del Levitico? no solo es culpa el barben, es sacrilegio el amago. X^to entonces con el semblante agradable, la voz humilde, y el ademan reportado, le dixo assi: Señor, yo no he predicado en cuevas, sino en plasas, mi doctrina no la he sembrado en secreto, sino en publico; mis theatros han sido tan numerosos, que se han poblado de millares, hable el auditorio, y calle el orador; informate de ellos, y quedaras satisfecho de mi. A una respuesta tan blanda, que como dice el Espiritu S^to debiera quebrar la ira huvo adulacion tan lisonjera, que avivo todo el encono.

Un hombre; mal dixe, que tan airado pensamiento no pudo caber aun en el pecho de una fiera; un demonio si, que para descubrirse mas cruel, quiso enmascararse humano, levanto el brazo (escrive con lagrimas de sangre mi P^e S. Vicente Ferrer) harmado de una tosca manopla de fierro, que labro alla en sus duras officinas el infierno,

y dio; (se me espanta el animo, y se me eriza el pelo) dio (dejadme tormentos que lo que quiero arrojar como voi, voi â echar como suspiro) dio (hijos hermanos, amigos, es preciso que se pronuncie mal, lo que nunca pudo hacerse bien) dio (â Sayon infame, endereza aca esse brazo, descarga el golpe en este pecho que es de bronce, aprovecha el tiro en este corazon que es de diamante, yo no lo siento pues vivo, yo no me lastimo pues no muero) dio (Angeles, Archangeles, Serafines, al espejo sin mancha de la trinidad beatissima, â aquellas mexillas regaladas, â aquella cara linda, en que desea mirarse la gloria, amaga un golpe que ha de ser baiben del mundo, estremecimiento de el orbe, llaga del cielo, afrenta torpe de Dios) dio (â Dios de las venganzas como duerme vuestra justicia! â Señor, Señor, tu que le detuviste la mano â Abrahan, quando la estendia contra Ysaac; tu que le elaste el brazo aun Rey, quando lo alargaba contra un Profeta, como âora no le cortas la mano, no le hielas el brazo, â este vil, â este atrevido, que va â descargar el golpe, en el innocente que figuró Ysaac, y en el Santo que figuraron reverentes los Profetas) dio (sal de una vez, ô lastima! en la voz horrible, en el pensamiento amarga, y en la execusion espantosa) dio con el brazo harmado de una manopla de hierro, en el apacible, sacrosanto, regalado y dulce semblante del Redemptor tan cruel bofetada, que no destemplandose su paciencia, se turbó, su tolerancia, dio al impulso valiente de aquel golpe con mi Jesus en tierra, y al dolor quedo estremeciendose por largo tiempo aquella hermosa fabrica del soberano artifice. Fue dice Rodulfo de Saxonia la bofetada tan tremenda, que la sangre herida, rebentó por ojos, orejas narizes y boca, bañando â mi Jesus en un bermejo mar de sangre, quien quedo estremeciendose por mucho tiempo

en largos parasismos que le ocasionó el dolor. A mano, mia, tu tienes la culpa, tu fabricaste, este atrevimiento, pues llebe yo esta pena. Levantose mi Jesus á esfuerzos de su Divinidad, y todavia palpitante al dolor, todavia corrido â la afrenta, con la voz blanda, enternecida, amorosa le dixo al Payon assi: amigo si hable mal muestrame en que, para que me corrija, y sino por que me hieres? Cur me cedis? O voz! severo castigo mio, por que abofetéo yo â Dios con el sacrilegio, por que abofeteo yo a Dios con la relaxacion de-mi instituto. Hombre por que abofeteas tu a Dios con tu lascivia, con tu codicia, con tu venganza? Muger por que abofeteas tu a Dios con tu escandalo, con tu profanidad? porque abofeteamos todos con tantas culpas a aquella soberana inalterable paciencia? dad satisfaccion â esta pregunta, en el tribunal de la conciencia, mientras yo sigo â Christo por los estrados de la iniquidad.

De Anas, pasó â Caifas. alli entregado al juego de los ministros, fue assunto de escarnio el Señor de la verdad, vendaronle los ojos. Que eterna noche os fabricais hebreos, no solo apagais al Sol, tambien quereis obscurecer las estrellas? vendaronle los ojos, y fue sin duda, que repararon, que al fixarlos tierno, en su Apostol Pedro, que lo negaba infiel fueron rayos de Sol que derritieron, la obstinada nieve de su pecho en arroyos; lloró amargo por que Christo lo miró dulce, y ellos bien hallados con la terquedad de su culpa, no quisieron que Christo los mirasse enamorado por que no querian enternecerse arrepentidos. No miraban a Dios, ni querian que los mirase Dios. O que mal gusto el de la obstinacion! o que ceguedad la de la rebeldia! No Señor mio, no echiso de mi alma, no regalo de mi vida mirarme una y otra ves a mi, para que yo llore una y muchas veses por ti. Convertios â mi, para que yo me

convierta à Vos. acaba de mirarme para que yo acabe de mirar por mi. Clava en mi essos ojos paloma mia, para que yo acabe de ser piedra y sea arroyo enternecido, para que acabe de ser risco, y llore mar derramado. Assi ven dado Xpto, lo herian los ministros Sacerdotes de Caifas â golpes, y dicen muchos authores que los levitas y Sacerdotes personas religiosas de que estaba poblado aquel palacio de el summo Sacerdote, se quitaban las chinelas de los pies (usansa hebrea) y con ellas le daban en la Cara atrevidos â Xpto. Sacerdotes, y religiosos cometen tan escandaloso desacato? â personas religiosas temblad. â Sres Sacerdotes â culpas mias! herian pues â Xpto vendado, golpeabanlo, y le decian: profetisa Jesus, profetisa quien es quien te hirio? quis est qui te percussit? Pues que enigma es esse Judios! que mysterio es esse hebreos? Yo lo dire sin ser adivino. Yo lo gritare sin ser Profeta. Yo te abofeteo Jesus mio, Yo soi quien te hiere con la relaxacion de mi instituto, con el ultrage de mis sacrilegios. Yo abofeteo a Ds, yo vilipendio a Ds. yo hago irrision de Ds. yo el peor de los nacidos, y aun el peor de los condenados. Matame Sr mi dolor, y no tu justicia, castigueme Sra mi verguensa, y no tu enojo. Peque Sr, peque Ds mio mi Ds bufetado, mi Ds herido, mi Dios escarnecido, por un gusano vil y el mas vil que fomenta la tierra. peque Jesus de mi vida, mi sufridor, mi perdonador mi todo mio, pequé una y mil veses pequé. y sea esta voz Sirena religiosa que le desarme â tu justicia el braso. â noche desvelo de Ds.! â noche trabajo de Ds! â noche escarnio de Dios! no llameis al Sol, no despertéis al dia, por que si se asoma, se le ha de caer â pedasos de verguensa la cara. Pero que es esto? ya parece que clarea la mañana, ya quiere rayar la aurora albricias Jesus mio albricias, que ya rie el alba, esta es la hora en que eres perenne cantico de los Astros matutinos

puede ser que mejores de fortuna, que despues de la tor
menta nace el Sol. Mas ay que no es assi. Luego que
amanecio el dia fue arrebatado Jesus de los estrados ecle
siasticos, y dieron con el, en los tribunales seculares. A Pi
latos Presidente de Judea lo presentan. Pilatos por Galileo
lo despacha â Herodes. Herodes despues de vestirle una tu
nica blanca escarneciendole como â loco, lo debuelve â Pi
latos, reprobada de unos en otros aquella piedra angular
consistencia del edificio eterno. Sobran en Jerusalen Jueses
pero se echa menos la justicia. Pilatos no hallando alguna
para condenar la innocencia de Xpto, por templar el encono
de los Judios, que lo traia muy encendido su embidia; man
do que lo asotasen. Jesus quien tal dice? que mal rethori
co, dar de una ves el golpe y apurar de un trago toda la
ponsoña al baso.

Dispusieronse pues (dice mi P. de S. Victe)
doce valientes Sayones los mas agigantados en el cuerpo, los
mas robustos en el pulso, y con unos corasonasos de hierro, ca
lados de tirania, trajeron tres linages de asotes que gastar
en aquel cuerpo, que toiara con melindres el cambrai, y
con escrupulo el algodon. Los primeros eran unas varas de
marinos Juncos, pobladas de espinas, y sembradas de cam
brones, para estreno del sacrificio. Los segundos eran unas
baras de hierro abrasadas las espinas, y sacadas en penetran
tes filos las puntas. Los terceros eran unas cadenas de hierro
todas sembradas de garfios. No le veis alli? si, ya salen. Ya
asoman. Jesus, Jesus mil veses que caras! Pues yo me voy,
yo no me espero, por que no he de tener ojos para verlo
y aliento para decirlo. con paso feros se acercan â mi Je
sus, que los espera humilde, enternecido, y paciente, y le
dicen: A hombre!, â Nasareno! â engañador! fuera ropas,
ropa fuera. A Sayones, que haceis? parad el ademan. no

prosigais el intento. mirad que por darle â esse hombre un mal rato, aveis de padecer un mal dia, mirad que esse hombre que quereis desnudar, es la verdad misma: ego sum veritas, y no os ha de saber mucho, el ver la verdad desnuda. Ya se empiesa â desnudar diligente mi Jesus humilde. No Señor, no os desnudeis, que no se hiso el azote para el amo sino para el siervo, y mas si es ladron y fugitivo. Yo soi Sr el esclavo que poniendome mi amo Dios en cabesa de Adan en el parayso, para que trabajare acendoso, hurte la fruta vedada, y hui de sus voces, escondiendome ladron fugitivo â sus llamamientos. abscondit se Adan Pues Sr tomad vos el azote en la mano para castigarme y yo offrecere la espalda obediente para la penitencia. Desnudaron a Jesus, y quedó en sus albissimas carnes, vivo sacrificio de la verguensa. quantos ojos le miran, tantos dardos le penetran atado a la columna aquel gran Sanson, â cuia vista hasta las de el cielo palpitan, se estrena el sacrificio. Almas Christianas ya se estremese el cuerpo, ya tiemblan las carnes. Los Sayones, desean, los verdugos hiñen, unos se apuestan en el brio, otros se compiten en el esfuerso, dale (dicen) dale, dale, ya se remudan unos, ya entran de refresco otros. que nuevo diluvio de sangre inunda todo el orbe! aquí vuela un nervio desgajado, aquí cae un pedaso, de carne palpitante. a Sr tu dixiste: que me avias de quitar este corason de piedra y me avias de dar un corason de carne desbaratese el trueque, mejor me ablandaré siendo de piedra por que yo no puedo enterneceme siendo de carne. Basta hombres, basta ya de azotes, dixo alli enternecido nose que Sayon, por que ya pasan de sincomil los azotes que ha recibido esse pobre. ellos ahogados de la fatiga se retiran cansados, y mi pacientissimo Jesus, no quiso darle noticia al aire de su pena ni con un suspiro.

Luego que le desataron de la columna, i pasaron aquellas veras en burlas, vistieronle un andrajo vil, una purpura vieja, y coronandole la cabesa de espinas, (por que yo como loco quise coronarme de rosas) con una caña en la mano como cetro, empesaron en fingidas cortesias, â saludarle como Rey, ave Rex Iudeorum. Que encontrado rumbo llevan el cielo y el suelo. al vestirse el Verbo de carne dixo el cielo: ave. al romperle al verbo la carne le dice el mundo: ave; dejadme Sayones, dejadme que yo arrodillado el corason ante essa Mag.d venerable y de vosotros reida le haga una salutacion reverente: Dios te salve Rey de el cielo, D.s te salve monarca de la gloria. Pero que es esto? al empesar la oracion le arrebata Pilatos en aquel humilde irrisorio, y despreciable trage y asomandolo â los corredores de Palacio a la inquieta sediciosa turba de los hebreos les dice assi: Iudios ecce homo, mirad â vuestro hombre, miradlo. Tolle, tolle; le dicen los hebreos, crucifige, crucifige, quitalo de aí, quitalo, y crucificalo, crucificalo. a Iudios por quien hablais? hablais por Barrabas, ladron famoso, facinerosó insigne? No. esse viva, viva Barrabas. y muera Jesus, muera. A Iudios mentirosos en vuestras balansas, mas vale Barrabas que Jesus? si me respondeis por ellos vosotros peccadores, locos, mas vale mi apetito que el gusto de D.s, mas vale mi culpa que su gracia, viva el pecado, y muera D.s esta es la sentencia que continuamente firmais crucificandolo de nuevo, quando se atraviesa la ocasion de ofenderlo, como dixo Pablo: rursus crucifigentes, crucifigatur, crucifigatur, crucifigese D.s, crucifigese Jesus. hagase en hora buena, (mejor dixera en hora mala) vuestro gusto, que algun dia os saltara essa sentencia ala cara. Pilatos acobardado de el alarido de la plebe entrego â Jesus â su voluntad, dispusose

por cruz, un tosco pesado leño, y vestido de su sacrosanto trage el Nazareno, con la espina en la cabeza, con la soga al cuello en trage de mal echor el innocente, y a sale, ya asoma por la larga calle de la amargura mi Jesus, y en complicados afectos los Judios festivos, forman algasara, y las mugeres piadosas le texen compañon. Ya sale el verdadero Ysaac, con la leña al ombro, para el sacrificio. quien se queda de nosotros? el que no pudiere alcansarle por el paso, sigale con el suspiro.

Ya suenan las vocinas roncas, las cajas destempladas, que tocando aldabadas a las puertas del susto dan con el corason allá en el miedo. por delante de Jesus camina el Pregonero y con abultada voz conciliando admiracion y silencio, assi dice, assi clama: esta es la justicia; para la voz, suspende la rason; por que â un viso dices verdad; â otro viso dices mentira; esta es la justicia, si haces relacion a Xpto dices verdad, esse innocente Jesus, que se presenta reo, no solo es justo, sino es la justicia misma; pero guardate Juez iniquo, que lo condenas, guardate peccador aleve, que lo crucificas, que si con tiempo no te arrepientes de desacato tan enorme, no hallaras en el misericordia, sino gemidos en el perpetuo lamento, de la eternidad. esta es la justicia, si miras quando esto entonas, a la sentencia dices mentira, por que essa no es sino la misma injusticia, prosiga el pregon, prosiga; que manda hacer Poncio Pilato Presidente de Judea â este hombre por que se hiso Dios. Mentis Pilatos, la justicia no se hace en esse hombre por que se hiso Dios, sino en esse Dios por haverse echo hombre. remata el pregon diciendo, quien tal hiso que tal pague. Solo eso aveis acertado, que no podia esperar menos quien â hombres hiso bien. Con esta destemplada indecorosa musica iban llevando â aquel manso cordero al Sacrificio, aqui tropiessa, alli cae, estrellando aquel hermoso nacarino semblante, en guijarros, y manchandolo en cieno, y

viendo los Judios que ya se les iba de entre las manos a-
quella vida, sin dexar satisfecho el encono en que hervian
de beberle toda la sangre en la cruz, pagaron â Simon
Syrineo algun dinero para que ayudandole â cargar aque
lla tosca pesadumbre del madero, se alargase aquella vida.
en que no obraba la compassion sino la tirania de que vi
viesse mas, para martirisarlo mas; assi aliviado Jesus con
este socorro escaló el monte calvario, y quitandole la cruz
de los hombros desnudandole sus vestiduras santas que
pegadas â las heridas, tenian algo restañada la sangre;
volvieron â renovar en fresco dolor las llagas, y fue corrien-
do por todo aquel innocente cuerpo, en presurosos arroyos â-
quel licor Divino, para que nosotros blanqueasemos las
estolas feas de nuestras almas, en la sangre de aquel cordero.
Assi desnudo Jesus, lo tendieron sobre la cruz, y empesaron
â acomodar la victima en la ara. No veis alli a aquel Sa-
yon que saca un clavo de un palmo de alto y un dedo de
gruesso y puesta la punta en la palma de la mano derre-
cha, empiesa â dar tan crueles martillasos, que hasen re-
chinar el alma, y falseando â veses ô de acaso, ô de cuida
do el martillo, da el golpe en aquellos torneados sacrosantos
dedos, y se los quebranta en lastimas. La mano de Dios cla
vada al arbol por que la ladrona mano de Adam se
estendio al arbol. O mano divina! deposito de los tesoros
del P.e no eres tu, la que has estado siempre tan abierta
ala beneficencia? pues que correspondencia es tan villana
que mi malicia te dexe oy rasgada â la tirania? essa
mano abierta llena al cielo de bendicion, y a todo el-
mundo de bondad, no la rasgues pecador, no sea que, eno-
jada se ocupe en echarte maldiciones, y si os es dulce lasti
mar las manos de D.s que muere, mirad que dice
Pablo.

que es horrendo, caer algun dia en las manos lastimadas de esse Dios vivo. a la sangrienta penetracion del clavo, sentidos los nervios, heridas las cuerdas de aquella harmonio sa fabrica del espiritu divino, se encogio todo el braso isquierdo y no pudiendo alcansar al barreno antes formado, le ataron el braso a unas cuerdas y empesaron â tirar en robusta pujansa los Sayones, y â aquel estremecimiento tirano se desencaso toda la estructura de aquel cuerpo, y sonando en lastimoso traquido, la costura, falsearon los encages de huesos, nervios y cuerdas, â cuio dolor empeso â palpitar en sudos trasudores, el Redemptor de mi Vida. alla van aquellos ministros nunca satisfecho el corage, con otro horrible clavo â afiansarle la mano, y otros diligentes â clavarle los pies, assi acomodo mi Jesus en aquel duro lecho, que le dispuso su Mᵉ la sinagoga. Empesaron â levantar por el aire el pendon de su tirania, y el estandarte de nuestra redempcion. Ya se levanta al aire aquel arco de pas y reconciliacion entre Dios, y el hombre no le vais? no le mirais? vedle y miradle aqui, mirad hombres que haveis echo. este es el fruto de vuestras culpas, esta es la cosecha que se coje de la sementera de vuestros delitos. O Jesus mio! christo de mi alma, redemptor de mi vida! Yo te he puesto assi, Yo te coroné esta cabesa con mis locuras, Yo te rasgue estas manos con mis obras, Yo te rompi estos pies con mis pasos. No tengo Sʳ con que aliviarte en esta pena, sino con decirte peque, peque Sʳ, peque Dˢ mio, que para un tan gran Señor como Vos, un tan gran pecador como yo, y para un tan gran pecador como yo, un tan gran Sʳ como vos, pero parad el ruido, suspended el murmullo, que

Jesus habla, y inclinando tiernos los ojos á María que recibe al pie de la cruz, la dice con esquivo (al parecer) tratamiento: muger esse (señalando á Juan) es tu hijo, y a Juan le dice: Discipulo essa es tu Madre. De todo se va despojando Xpto por enriquesernos con su pobreza, aparta de si á María como Madre, por que nosotros en adelante, la reconoscamos como hijos. O maría dulce, aun quando estás mas estremadamente amarga! nuestra Madre eres por generosa donacion del cielo, parte con nosotros de tu piedad, parte con nosotros de tu compassion. Ya habla con el Ladron que tiene al lado derecho, y le dice: oy seras con migo en el paraiso. Oy es quando se abren estas puertas, mortales, oy aquel gran palacio de la clemencia, que hasta aquí estaba entredicho, franquea las puertas á la entrada: llamemos pues a las puertas con las mismas voces de el Ladron diciendole assi: Jesus dulce, Jesus suave, Padre amoroso Redemptor humanado acuerdate de mí aunque yo toda mi vida me he olvidado de ti, mis culpas me llevan al infierno, tu misericordia puede levantarme al cielo. Ya parece que condesciende en el ruego, por que levantando a su eterno Padre el clamor, le dice assi: Pe y Sr mio perdon, perdon, á estos miserables; las puertas del perdon estan abiertas, aprovechemos la coiuntura, entremos por ellas tan presurosos como arrepentidos, perdon Sr perdon que peque, peque crucificado mio, sufridor mio, perdonador mio, peque, pero ya no mas mi Jesus, y mi bien, ya no mas mi Ds, y mi buen amigo, pero que es aquello? no se que congoja lo turba, no se que afliccion lo desasosiega. que quieres Xpto mio? que quieres amores mios dulcissimos? agua pide, sed dice que tiene, sed de lagrimas, sed de llantos, lloremos pues enternecidos para aliviar al cielo necessitado. Mas ay que nuestra perfidia, no le suavissa la sed, sino se la

encona, por que en ves de ministrarle vino generoso de compunción, le damos bastardo vinagre de culpar. allí da un quejido con que se lamenta del Sr. que lo dexa. allí entona un sollozo con que le entrega al Sr. el alma por que se va. ay almas que se va Ds.; que nos desampara Jesus que nos dexa el cielo. La nariz afilada, los ojos eclipsados el aseso ronco, el pecho levantado, el sudor frio, que se va que se va. Ya inclina la cabeza, ya murio Xpto fieles. es posible que lo veo, y no lo lloro? es posible que lo digo y no lo siento? muerte, muerte, donde estas que no te hallo? vida, vida dexame que no te quiero. Dios muerto y yo que le maté vivo? espire yo, o si fuera â filos del dolor, ô si fuera â cuchillos de la ternura! mateme mi arrepentimiento, y en perenne clamor, quede gritando por toda la eternidad, pequé de que me pesa, misericordia, misericordia. muera el delito y viva Jesus, muera la culpa y viva la gracia, prenda segura de la gloria, ad quam nos perducat &a.

Amen

Passio Domini Nostri Jesu Christi secundum Quatuor Euangelistas. 1°.

La Passion de mi S.r Jesu christo segun lo quentan los quatro euangelistas.

Atajese el sentimiento mis palabras en medesca a fuerça de dolores mi lengua, calle y sese toda eloquencia humana, que si n.ro Dios muere afrentado, ~~[illegible]~~ y deshonrado, mejor es llorar su muerte que hablar de sus afrentas, y deshonras. Obstupescite cœli, et portæ ejus desolamini vehementer decia el S.to Profeta Herem. en el cap. 2. de sus profecias herido el coraçon de pena, y echos vn mar de lagrimas sus ojos. Cielos Angeles, como la admiracion, y pasmo de ver a n.ro Dios, y n.ro afrentado, escupido, y echo vn retrato de dolores, y amarguras no deshace a puro sentimiento v.ras puertas. Conspice omnia quæ fiunt dice S. Buena Vent. de vita Xpti. cap. 74. [illegible] omnia aqui si alma Christiana, dice Buena Vent. que a el paso que tu dios es todo lastimas penas, y dolores, pide tambien que tus lagrimas acompañen las suyas, tus suspiros los suyos, y avallequen tus quexas con las de tu dios al cielo. El Eterno P.e le tiene entregado en manos de sus mayores enemigos, morira sin duda dedit me D.s in manu de qua n. potero surgere el cielo le tira dardos, y saetas de fuego que le deshacen los guesos, y pasa a herir, y atravesar el alma, de excelso misit ignem in ossibus meis ~~todo es desamparo~~ ~~[illegible]~~, y hasta la tierra le desampara, y parece que desecha de si, posuit me desolatam merore con fectam. tribulacion Valgame Dios, y como brama el mar, que tempestad tan terrible cobra fuerças contra el mesmo Dios, que vrdean tan desecho arma toda su braveça contra el mas manso cordero que goço el aprisco del cielo, solo descansa en braços de su madre muerto, tal que a verella que aunque le recibe en el [illegible] en su regaço, toda Maria le desconociera, se consuela [illegible] Richt. 1. cap. es todo [illegible] penas, y desconsuelos ne me vocetis Noemi idest Pulchram, sed vocate me Mara, idest amaram, q.a amaritudine valde replevit me omnipotens. ya para

Cosa Mirg[illegible]

[illegible] que este mo dios esta preso en casa de [illegible] que puede morir afrentado —

// preso

descansara [illegible]

dice Maria seacabaron los nombres de Hermosura, yaseacabaron los nonbres degrandeça y Mag.d vocate me mara idest amara. llamadme deaqui adelante la triste la desconsolada, la afligida la Madre devn crucificado!!, o, y como lastima el coraçon tanto pena como jere el alma tanto sentimiento, y hace delos dos ojos, dos fuentes delagrimas, que acompañen tan justo sentimiento como el dela virgen. y si esta tan ocupada en llorar la muerte desu hijo y n͞ro dios, llamemos al P.e eterno que nos de verdadero espiritu de sentimiento, y al espiritu S.to que ayuda con su gracia, diciendoles Pater Noster

o porque asi lo quiere el omnipotente este essuperto y n͞ro por el padece mi hijo, y padesco yo. Sh flabit spiritus tuus et fluent aque. n͞ra propia el viento de la diuina gr͞a, lloraremos la muerte del hijo, ollegaremos con el Pater ner.

Passio. Domini mei Jesu Christi &a

La Pasion demi señor Jesu christo, &a

Hablando el P.e eterno con el S.to Profeta Hierem. y en el a todas las almas deuotas le dice en el cap. 6. Conspergere cinere, luctu unigeniti fac tibi, planctu magnu. Alma deuota, y pueblo mio cubre tu cabeça con ceniça, y llora con gemidos, y ayes lastimosos la muerte demi hijo, y lloralo como muerte devn solo hijo que tenia, vn solo hijo que tenia el P.e eterno muere a manos desus mayores enemigos, quien no se deshace apuro sentimiento, quien no celebra sus exequias con lagrimas del coraçon, y si le hemos dellorar como avrisetido, el sentimiento abra dedurar lo que n͞ra vida. Al. S.to Patriarcha Jacob. le dijeron sus hijos, que abia muerto su querido hijo Joseph. y con tener encasa al venjamin, y otros dies hijos, echos dos mares delagrimas sus dos ojos. y atrauesada el alma dedolor, dando bramidos como vna leona aquien le han hurtado su cachorillo. y dando balidos como vna manca obeja aquien lequitan desus ojos su tierno corderillo, decia Gen. 37. Descenda ad filiu meu lugens in infernu. Querido Joseph. hijo demis entrañas, baculo, y aliuio demi vejes consuelo, y regalo deestas blancas canas, ya murio mi consuelo, ya acabo mi alegria, ya sepultaron con vos mis esperanças, ya perecio mi vida, pues lo mesmo ha sido morir vos que acabar v͞ro viejo P.e, todo sera deaqui adelante morir sin vos, la vida pena, y el aliuio muerte, S.to Patriarcha pues no teneis con vos al querido venjamin, y fuera del otros dies hijos, que mayor sentimiento pudierades hacer q.do tubierades solo a Joseph. y q.do con el muriera, y pereciera toda v͞ra casa, y se acabara v͞ra descendencia, es asi, pero aunque Joseph. no es solo el hijo, es solo el amado, o P.e eterno que justo es que nos pidais sentimiento de hijo vnico,

—segun quenta el mesmo Prof.

solo

enla muerte [illegible] demi señor Jesuchristo, y vro hijo, pues es vro. unico y solo hijo. y vro amado, Conspergere cinere, luctu[m] unigeniti fac tibi, planctum magnu[m]. Cubramos pues conceniça almas christianas nras cabeças estos dias. acompañe a los tormentos, y afrentas de nro Saluador nro sentimiento. lloremos su muerte, como muerte del unigenito de [illegible] eterno y siga nra conçideracion el rastro de sangre que dejo impreso en las piedras nro Saluador, y Pe. piadoso Jesu christo,

el Primer paso que dio el Redemptor dela vida: dice S. Buena Ventura que fue el que suele dar vn buen hijo quando hade hacer vn largo y trauajoso viaje, que es dar parte a su Madre de sus intentos, aliuiarla la pena que puede tener en su ausencia y enjugar sus lagrimas. vadit Dns Jesus ad Matre[m] dice S. Buena Vent. et sedit cu[m] ea seorsu[m] colloquens cu[m] ea, et copiam sue presentie prebens, que in breui subtrahenda erat. Retirados Jesus, y Maria a vn lugar secreto, Comienca el hijo a dar la parte de sus trabajos, y declararle las afrentas, los tormentos, los desprecios, y mal tratamientos que con el hande vsar los Judios. y finalmente le dice el genero de muerte tan afrentoso que hade padecer por redemir el linaje humano, O Pe. eterno como sola la pena que en este Paso padecio vro hijo, no enterneçe vro coracon, como la resignacion con que se pone en vras manos, por mas que le enterneçe el sentimiento que su Madre tiene de verle condenado a muerte, no os obliga a reuocar sentencia tan cruel, como que muera por delitos agenos colgado de vn palo despues de tantas afrentas, y deshonras.

Comienca el hijo su razonamiento, como la hablaria, diriale Madre, no que era acordarla, que era su hijo, y era herirla el coracon con sola esa palabra, Comienca Pues el soberano Jesus: Sa. alta disposicion ha sido demi eterno Pe. que yo tamase carne en vras purissimas entrañas (yo os agradesco tan buen hospedaje, [illegible]) ya echo hombre dispone mi Pe. eterno que muera muerte afrentosa en vn palo, no os afligais Madre mia, que si el Pe. eterno gusta desto, su voluntad sehade hacer, conformaos con ella, que en esta ocasion mas siento vra pena, y desamparo, que mis deshonras, afrentas, y la mesma muerte, Traspasada de dolor el alma dela virgen, añudadas las razones en la garganta, perdido el color, y casi fuera de si de dolor, y pena dice S. B. V. dicit q. Mater vix valens verba formata proferre fili mi, tota concussa sum, ad voce[m] ista[m], et cor meu[m] dereliquit me

christ. Pater, in quit ad [illegible] [illegible] Patris [illegible] et filij de verbis [illegible] [illegible] re grauior [illegible] perfulit,

[illegible] Madre [illegible] [illegible] morir [illegible] [illegible]

Apenas podia la virgen ~~hallar~~ formar palabra de sentimiento, per[illegible] de dolor, pero dando lugar al sentimiento la resignacion con que estaba puesta en manos de su eterno P.e hablando con su hijo, le dijo, Ay hijo de mis entrañas, o claro lucero en quien amanecia mis esperanças lumbre de mis ojos y solo descanso de esta ~~ya dividida~~ desconsolada y afligida Madre, Como puede ser que murais vos, y que viua yo, muera yo Primero hijo mio regalo mio, y Dios mio, como es posible que viua yo sin vos, pues por vos solo tenia yo vida ~~...~~ Tu mihi Pater &c.

Al Rey David le dieron nueba que abia muerto su mal hijo Absalon. y apenas llego a sus oydos, q.do lebantando la voz dice el lib. 2. de los Rey. c. 18. que dijo, Absalon fili mi, quis mihi tribuat vt moriar p te, Absalon fili mi, fili mi Absalon. Absalon hijo mio hijo mio Absalon quien me diese que trocase mi vida por tu muerte, muera tu P.e David. y viue tu ~~lumbre~~ que eres la lumbre de mis ojos y el vaculo de mi vejes, O virgen S.ma Reyna de los Angeles y como luego que llegaron las palabras de vro hijo a vros oydos herida de dolor el alma diriades con ayes lastimosos, suspiros arancados de lo intimo de vro coraçon, Jesus fili mi, quis mihi tribuat vt moriar p te, Jesus fili mi, fili mi Jesus. dulce Jesus de mi vida. hijo de mis entrañas y pedaço de mi coraçon, trueque se las suertes, y muera vra madre, Madre muera yo entre de mis ojos. viuid vos que sois la mesma vida, muera vra madre, pues sin vos la vida le ha de ser muerte, y viuid vos, que sois la vida que muerta me resucitara, Quien no siente la pena de la virgen, como no enternece a las madres ver despedirse vn hijo de su Madre para yr a morir muerte tan afrentosa. o madres las que teneis hijos, mirad que sentiriades saber que vro hijo abia de morir escarnecido escupido, afrentado y crucificado, en vna cruz, = vy como el mesmo sentimiento ataja las raçones, enmudece, la lengua, y detiene las palabras,

y que sentiria Maria sabiendo que su hijo era tan bien hijo de Dios, la mesma innocencia, y el mejor de los hijos

No pudiendo ni Jesus ni Maria estar mas tiempo el vno a la presencia del otro se arroja Jesus a los pies de Maria su Madre, p.a que le bendiga. o espectaculo nunca visto, o cielos, o tierra. como sufrir tanto sentimiento en dos coraçones tan vno como el del hijo y la madre? como a la vista de tantas lagrimas como derramaria el buen Jesus, y la desconsolada y afligida Virgen, no os deshaceis de pena y sentimiento.

Viendo la virgen S.ma a su soberano hijo arrojado a sus pies le echaria aquella Vendicion del S.to Rey y Profeta David. Psa. 29. exaudiat te Dominus in die tribulationis protegat te Nomen Dei Jacob.

que no solo son cõ^a vos los hombres, sino que vro Ptmo P^e. os niega sus oydos, y se hace sordo a vras quexas, y suspiros.
o y como sentiria la Mag^d. de Jesu christo verse como olvidado, y desechado de su eterno P^e; id^o dice ego plorans et oculus meus deducens aquas q^a longe factus est a me consolator. o y como esfuerca que llore dice el mismo dadivs. y que mis ojos sean dos manantiales de aguas q^do asi me veo olvidado, desechado, y desamparado de mi eterno P^e dexadme llorar y sentir tanto desamparo, y olvido, + Acude xpto a visitar sus discipulos hallalos dormidos, diceles que no duerman, y vuelve 2ª vez a su oracion, y por ver si su eterno P^e se duele de su desconsuelo, y amayna el rigor de su justicia, dice Aba Pater, omnia Tibi possibilia ss. transfer calicem hunc a me, sed ñ quod ego volo sed qd tu. Padre mio. todas las cosas te son Posibles, trays para de mi este calix, Pero no se haga sino tu voluntad, tampoco le ville el P^e. sino que sordo a sus peticiones le dexa padeçer, sin alivio ni consuelo alguno

el Rey Ezechias pide q̃ le alargue la vida y se la da 15 años mas de vida

o Redemptor de mi vida, o riqueca del cielo, y bien aventuranca mia quien os ha puesto s^or entre tanto desamparo, quien os ha echo andar a mendigar el consuelo, siendo vos el mesmo gozo de la gloria, Quien sino mis peccados, estos le entristecen le sieren amargo. y
3ª vez vuelve xpto a ver a sus discipulos porq. e sus congojas que sentia en la oracion le tenian desecha el alma, y hallandolos dormidos, aviendolos despertado, y avisado que no durmiesen volvio a su oracion 3^a vez. y postrado en el suelo + entono como divino Cisne, que ya ve a los ojos la muerte. faciefurin Pater si n̄ post transire hic calix nisi bibā illū fiat voluntas tua. Padre mio ya que no es posible, y que vos no quereis que dexe de beber este calix de mi Pasion hagase vra voluntad.

* no ha de parar hasta sitarle hecho viendo el tro do cerado ... ... al perdon y ... ... factus in agonia ... xius orabat

Vn Doctor graue, y piadoso de nra comp^a. dice que en esta ocasion vaxo el Angel a consolar a xpto, y que despues de aver hablado le fue q^do sudo sangre. y si esto fue asi pareceme que el consuelo seria aflixirle y lastimarle mas. diciendole, que abia de estar al desempeño de su palabra, y a lo que abia prometido al eterno P^e. que el d^o. eterno le tenia asi determinado, y asi se renobarian aqui las ~~afrentas~~ congojas, viendo tanto como abia de pasar, y sufrir por los hombres, aqui se le representaron a xpto. las salivas, las afrentas, las deshonrras, tormentos, y dolores de su pasion, y asi con la fuerca de tanto sentimiento, y con las congojas que le atormentaban, sudo sangre con tanta fuerca que vañó la tierra, despues de aver empapado sus sagradas vestiduras. o sangre benditiss^a. de mi señor Jesu christo como no clamas al cielo vengança mejor que la de Abel. contra los que asi hacemos sudar a nro dios por nro desagradecimiento. y deslealtad. ... ... en el otro ... ... el ... ... Peccadores los q estais ... ... aplicadla a vra oracion y ... ...

factus est sudor eius sicut guttæ sanguinis decurrentis in terram

o, Redemptor demi alma grande es vro desconsuelo, pues ~~con~~ afligido asi pedis a Vro Eterno Pe. portres veses que no se olvide de vos, Pero si el consuelo abia deser aflijiros mas y obligaros asudar sangre. bien muestra el cielo que del todo quiere vengar en vos nros pecados.

+ Despidese el saluador de sus discipulos comienca con [illegible] a decirle a dios Pe. mira que [illegible] encomendando mi yglesia [illegible] que [illegible] posible [illegible] Pecadores que [illegible] padeser [illegible] mirame [illegible] = y por todo el linage humano el rigor, que [illegible] la lleuo atrauesado en mi alma y en mi coracon, adios discipulos mios.

*Vehibi amaritudo peccatori mori dice en este Paso S. Bdo. ~~Ubi~~ que soluenda tanta amaritudo erat Ay, pecados mios, Ay ingratitudes, y vilecas mias que asi teneis ami Dios,

mira alma christiana correr por los suelos la sangre de tu dios vesala mill veses, no la deses malograda entre la dureca delas piedras, sino aplicala a tu coracon, que si la sangre del cordero ablanda los diamantes sin duda la sangre deeste manso cordero ablandara la dureca de tu coracon aunque sea mas duro que el diamante, pues es el perdernal y el [illegible] Padre Pe. Eterno recebid en holocausto la sangre que derrama mi Dios por mi = sirua de paga ygual a mas ofensas la fuerca de Amor con que la derrama, y ablande ya dios mio vra Justicia la sangre deeste manso Cordero,

Pero esta tan lesos de audir en esta ocasion a nros Ruegos el Eterno Pe. que antes dessa que venga Judas con vn esquadron de ministros de Justicia, desayones, escribas, fariseos, sacerdotes, y Magistrados aprender al buen Jesus, +

Detente Judas mira lo que haces antes que entriegues en manos dela mesma maldad ala mesma innocencia Xpo, mira que ha sido tu Maestro, tu Pe. y el Pastor que hasta agora que ha librado de manos del lobo carnicero el Demonio que te obiera tragado, mira, que quieres quitar la vida ala mesma vida mira que si le matas, al cielo le quitas su alegria, ala tierra su hacedor alos angeles su ~~[illegible]~~ glorificador y alos hombres su Redemptor. Asi se paga mal por bien, o ingratitud delos hombres, o crueldad inaudita o arrebatado furor, y Pasion mal mirada. La vida trata el saluador de dar a Judas, y el le quiere dar la muerte Xpto trata dedarle libertad, y el de hacerle esclauo Vendiendole por treinta ducados, Xpto trata dedarle vna gloria donde viua glorioso, y el le quiere dar vna muerte con que muera afrentado, Xpto se le da todo a Judas, y Judas aun lo que es de Xpto que es la honra, y la vida se la quiere quitar ^

11 mira que ase [illegible] entriegas [illegible] delos ~~[illegible]~~ [illegible] dela Pasion [illegible] delos Apostoles [illegible] Martires [illegible] exemplo, [illegible] [illegible] dela [illegible] la redempcion delos [illegible]

~~Trata licencia~~ Llega pues Judas Da osculo de Paz a Xpto que era la señal que abia dado alos Judios para que luego arremetiesen y vuelbese Xpto aci con mansedumbre de paloma, y decele ~~osculo filij hois tradis~~ Amice adquid venisti osculo filij hois tradis. Amigo a que aueis venido con veso entregais al hijo del hombre, Pues Xpto mio, amigo vro es quien asi os trata, quien os vende, y entriega ala muerte, o manso cordero quien aprendiera devra mansedumbre a perdonar menores agrabios. o cruel arrebatada y furiosa mente, y con impetu diabolico llego toda aquella fiera canalla del infierno al manso cordero, Xpto Jesus abiendo dado su Mag.

/ delobos rabiosos

pro[illegible]

licencia para quele prendiesen, Mira alma devota como llegando ael con toda aquella furia y braveça alprimer impetu dan con te Redemptor por aquellos suelos pisandole la voca, rostro y todo el cuerpo hollandole y pisandole con rabia increyble, mira como ledesamparan los discipulos como huyen y ledexan solo, por mas que avia blasonado S. Pº. etiã si oportuerit me mori tecu, non te negabo. Aunque me queste la vida mas espo y Sr. mio no te hede dexar vn instante morire con vos si os quitan la vida por acompañaros. Pero como decia el salvador, facti sunt filii mei perditi quoniã invaluit inimicus. mis hijos se han derramado solo por que vieron al enemigo fuerte contra mi, dolor que solo pudiera acabar la vida a xpto, q.do assi seve desamparado solo, y sin quien pueda volver porsu innocencia. Llorad mi Dios sentid como es razon que los hombres aquien tanto bien abiades echo assi os dexen desamparen, olviden, y desacrediten con su huyda vra dotrina, y vida, sus pecados y los mios han entregado al diversos

— q.do dize: a manos de sus enemigos spiritus oris mi xptus Dns. captus est in peccatis nris. dize le desp[illegible] los que le negaron

(Apenas vieron al redemptor dela vida en su poder q.do le bandando le a puñetes y pellones del suelo donde estaba arrojado, rendido delos golpes, y patadas y palos que le abian dado con grande furia y violencia leataron, como dice S. Jº. c. 18. ministri iudeorũ comprehenderunt Jesũ et ligaverunt eũ. aqui fue q.do leataron con inde cible crueldad las manos fabricadoras de toda esa hermosura delos cielos con vnas sogas duras que le lastimasen, y afligiesen, y aqui fue q.do le echaron vna soga ala garganta para tirar del como devn novillo que lleban almatadero. o espectaculo degrande admiracion, o caso nunca visto. pues q.do Daniel esta seguro entre la braveca delos leones, y Lot sale libre del fuego de Sodoma el hijo de dios entre aquellos mesmos aquien esta haciendo bien no tiene seguridad ninguna antes perece a sus manos, y acaba entre la rabiosa furia desus crueldades, Tauri pingues obsederunt me. aperuerunt super me os suũ sicut leo rapiens, et rugiens cercado me veo de toros brabos, dice el Redemptor dela vida. que con bramidos y bufar atormentan mialma, y como leones brabos, deshacen mis carnes entre los rigores desus vñas, todos sus tormentos. afrentas y deshonras, suscipe Sancte Pater omnipotens eterne deus hanc inmaculatã hostiã quã ego [illegible] servus tuus vivo y vero tibi Deo vivo et vero, pro [illegible] offensionibus nris. et placeat tibi Deus, incorruptibili. Amen.

— y hiciesen rebentar la sangre corriendo hilo a hilo desus sacratissimas manos

Salen del Huerto de Hedsemani, celebrando el rendimiento de xpto con gran tropel degente algazara, y gritos, entran por la Ciudad de Jerusalen alborotandola, y obligando atodos sus vecinos aque salgan alas puertas, valcones, y techos desus casas aver loque significa tanto ruydo, y estruendo.

— dicit Dñs ingmeos [illegible] inimicos meos

Que es esto preguntarian, que significa tanto tropel degente, quien es este Pobre hombre, que assi lo tratan, que hecho. O, si le conociesemos los hombres, como ala vista del fuego desu Amor, se deshaciera el yelo denro desamor, y ala vista dela sangre quedara rara por nro remedio, fuera deltodo cierta salvacion.

Filie Hierusalem venite et videte Regem Salomonem in diademate quo coronavit eum Mater sua. ¡O Sanctos! quiero convidar a todos los Presentes a que pongan los ojos en el preso que con tanto escarnio suyo, y afrenta mia llevan los Judios el dia de oy por las calles de Hierusalem. Filie Hierusalem &c. Almas xpñas, si vive en vuestras almas la piedad, si no a perecido con el agradecimiento la compasion que se debe tener a un pobre hombre solo y desamparado de todo consuelo humano, y a quien sigue la furia de sus enemigos, rompa el sentimiento vuestros ... viendo tratado asi a un hombre, Dios, a quien solo vuestro amor le pudo tratar asi. Y si me preguntais quien es, hagoos saver que es Jesus, hijo de Maria, el hijo del eterno Pe., el criador del mundo, la Hermosura del cielo, el Paraiso de los Angeles, el remedio de los hombres, el resplandor de la gloria del Pe., la fuente de la sabiduria de Dios. Vete tras el a casa de Anas, y veras entrar por sus puertas, como si fuera el mas malo de los hombres, y el desecho del mundo. Veras como sentado en su trono este maldito Juez con atrevimiento diabolico, le pregunta a su Dios y suyo de su dotrina, y discipulos. Tiempo es Dios mio, y redemptor mio quedeis racon de vos, a la mesma sin racon, y que la verdad paresca en el tribunal de la mayor mentira. Ego palam locutus sum, responde mi Saluador mi dotrina, la verdad, y innocencia de mi vida ha sido publica, preguntala a quien me ha oydo, que ellos lo diran. O mansedumbre de mi Dios o nunca visto sufrimiento. Pero aguarda un poquito alma xpña, y veras a tu Dios tanto mas sufridor de afrentas, quanto mas deshonrado.

Apenas acabo de dar esta respuesta el Redemptor de la vida, quando un sayon de los que estaban presentes por adular al Pontifice, y afrentar a mi Dios, lebanto la mano tan armada de crueldad como de una manopla de yero, y le dio una bofetada en su sacratisimo Rostro. O rostro de mi Dios. O espejo terso y claro de las eternidades, o Hermosura de los cielos, quien te tiene denegrido, y afeado, siendo te ante quien se arodilla todo el cielo, y ante cuya Magd. tiemblan los serafines de la gloria. Dabit percutienti se maxillam saturabitur opprobriis. Deten la Mano cruel sayon, que esta vez erraste el golpe, no les afees a los Angeles el espejo en que solo resplandece su Hermosura, ... da el golpe en este mi rostro que tantas veses borro la ymagen de dios, no afees al eterno Pe. el resplandor en que se mira, da el golpe en este mi rostro, que tantas veses escurecio con nubes de peccados la claridad de dios. No apagues el fuego en quien vive el Amor del espiritu santo, apaga en mi rostro el fuego que encienden mis malos deseos, y pasiones desordenadas.

O primera afrenta de las que padecio mi dios, o principio de todas sus deshonrras, y primer origen, ~~principio~~, de las mayores crueldades que con su Magd. se usaron.

Al lugar del Arca para el 2º Sermon

Il desde alli hasta mejora, y esperaua gra. y despues gta.

Isai. 4 2 c. 49. continuacia, et tormento interrogemus eum.

suyo

todos cumpliendo los oficios ... que mi Dios sufre opinbioso y deshonrras.

A otra pues, ... oro el arma ... 2. Reg. 6. iratus est indignatione ... quien murio ... que mi Dios ... el que quito la vida ... Arca ... verdad al mal Rey sois ... Dabit percutienti se maxillam saturabitur opprobriis.

... le adora este monstruo orden ... oy ... ... O dice Micheas ... grande hambre teneis por padecer, siempre ... ... y dolores por padecer por los hombres. Cur recedis dice ...
vais diciendo, sitio sed tengo de ... ... porque padeci por ti ... non porti ... Cur recedis ...

Pero si el P.e Eterno, le ha menospreciado, y desechado que
mucho que los hombres le traten asi, Tu v.o dice David. hablando
con el Eterno P.e Psal. 88. repulisti et despexisti xptum tuu. Tu Dios
mio tienes asi a tu hijo, tu le has desamparado, y desechado de ti, y asi
los hombres le tienen tan disfigurado, y afeado. y al fin las manos de sus
enemigos han llegado. porque vos asi lo aueis permitido a cumplir los deseos
todos de su coraçon, manus suas misit hostis ad omnia desiderabilia eius todos
sus agrauios han llegado con esta tan terible afrenta, toda su rabia, y
furor ha descargado sobre el hijo de dios. con esta tan terible, y afrentosa
deshonrra.

Aqui respondio el Redemptor de la vida, por mas afrentado que se via,
con singular mansedumbre, y admirable quietud de su coraçon, si male locutus
sum testimonium perhibe de malo, si autem bene quid me cedis. si hable mal
dime en que, y si no porque me hieres. vastaya saluador mio, que del todo
enmudece la lengua, y se confunde mi dureça, q.do a la vista de tamaña
afrenta os veo responder con tanta mansedumbre, y a la vista de tan graues
deshonrras como por mi sufris la dureça de mi coraçon no se deshace de pena
y sentimiento.

Et misit illum ligatum ad Caipham Pontificem. dice s. Ju.o c. 18.

Afrentado deshonrado, escupido, y tal que no supiera quien le juzgare
por hombre embio Anas, a mi Redemptor a casa de Caiphas como Juez
deseo eclesiastico, acompañado de los escribas, y fariseos que le auian preso
y otro gran numero de gente que se le auia juntado, y al salir de casa
de Anas, crecen las afrentas los golpes, las saliuas, los empellones, el ruydo
de la gente, y multitud del pueblo, que al ruido salia a sus puertas
y ventanas a saber lo que significaba tanto alboroto. Pasa el Redem-
ptor de la vida por el medio de la Ciudad, y el que pocos dias antes
auia entrado triunfando por ella, agora la anda a pie, atado con
fortissimas sogas, arrastrado, deshonrado, y echo oprobio, y menospre-
cio del mundo. O cordero mansissimo. ya veo por que atado
y afligido salis deste Primer concilio, ya veo que mayores atadures
no son confesar y publicar mayores culpas sino mayores penas
mucho recelo vra muerte, q.do asi os atan con mayor rigor, por
acreditar su justicia, y vras sinrazones.

Al fin entro nro. Redemptor Jesuchristo casa de Caiphas, y pare-
ciendo ante su tribunal. le pregunto si era hijo de dios, a que res-
pondio Xpto. tu dicis. tu lo dices, y oyendo esto el mal sacerdote,

oyoo le abeis blasfemar que os parece, y ellos dando gritos, reus est mortis. Reus est mortis, quitale la vida matalo, crucificalo, ya comiencar mi dios a pedir vra muerte, ya aclama el pueblo, muera, [illegible], tengo por cierto que morireis, con todo diso Caiphas

poniendose en pie lebantando las manos, y rompiendo a vna sus vestiduras en señal de pena y dolor, y zelo de la honra de dios, diso. Blasfemauit quid adhuc egemus testibus blasfemado ha, que mas testigos queremos deste maldad lebadle a Pilatos. =

Bueno andais de tribunal en tribunal mi Jesus, buenas estaciones offrece vra pasion a mi alma para que con ella. Riegue almas xpnas mas lagrimas los pasos tan penosos que va dando nro manso cordero Jesus, enjuguemos con nro sentimiento los arroyos de sangre que va desando por las calles de Jerusalem.

Va Xpto nro Redemptor por las calles de Jerusalem, todos mesarle los cabellos escupirle arrastrarle por aquellos suelos, herirse en aquellas piedras, sufrir palos, y que se le atreban a tirarle de aquellas sacratissimas barbas, dandole muchos empellones, y coces para que ande apriesa,

O sufrimiento mio, o dureza de mi coracon, o maravilla nunca vista pues a tanto derramamiento de sangre de tu dios no veo que te deshaces de dolor y pena,

Ante Pilatos parecio el hijo de dios siendo esta la tercera estacion que andubo esta noche, *Noctem illam tenebrosus turbo possideat, non computetur in diebus anni nec numeretur in mensibus.* Cubrase noche tan triste y infeliz de luto y tristeza, no se cuente entre las demas noches, pues esta tan llena de afrentas, y deshonras del hijo de dios, o noche cruel, o noche desasosegada en la qual mi buen Jesus no dormia, ni dormian los que le atormentaban

Preguntale pues Pilatos, *tu es Rex Iudeorum* eres tu el Rey de los Judios, *tu dicis*, diso el manso Jesus tu lo dices, y oyendo esto el maldito Juez, y todos los que con el estaban, comencaron a burlarse del Redemptor de la vida, hacer escarnio del, celebrar lo que abia dicho, y ~~[illegible]~~ teniendole por vn simple, y insensato. diso Pilatos oyendo decir que era de Galilea *ego nullam invenio in eo causam.* yo no hallo causa por donde condenarle a muerte llebadle a Herodes.

Pero antes que lleguemos a este Tribunal almas xpnas, y antes que se acabe la noche, no se acaben mas lagrimas, pues no se acabaron las de nro dios, antes crecieron con las afrentas, y negacion de S. Pº

Toda la noche dice S. lucas cap. 22. Paso el redemptor de la vida sufriendo mil afrentas. y oprobios, porque los soldados por entretener el sueño, y vengar a vna tanto amor como xpto les tenia le taparon, y vendaron los ojos con vn paño asqueroso, y inmundo, y jugando con el a la gallina ciega, le herian aquel sacratisimo rostro dabanle muchas puñadas, escupianle y diciendo mil afrentas y baldones, le preguntaban, di quien te dio, no eres Profeta pues adiuina quien te dio ~~ista~~ *est dies quam expectabamus* decian aquellos malos ministros de toda maldad, este es el dia que emos deseado

Margin: Porcia[illegible] se [illegible] [illegible] pª que le quita la vida, como aca hace el tribunal de la inquisicion con los hereges

167

teniamos, *invenimg vidimg* hallado le hemos, y en berdad que no le hemos de perder sino lograrle y como clamaria aqui el Redemptor dela vida a su eterno P.e con aquellas Palabras del Profeta Herem. *vide Domine, et considera quq vindemiaberis ita* Mira P.e eterno que hisistes elque asi vendimiq estos ministros de toda maldad, mira que son estraño sino tu mesma naturaleça, mira que no soy 2. hijo. sino P.o mira que no soy hijo como quiera, sino hijo natural, vna mesma substançia contigo, y su heredero forçoso, y siendo esto asi mira P.e mio, *que vindemiaveris ita* enque manos me has puesto pues asi me vindemiq no dejando en mi pampano ni flor que no corte el rigor de su rabiosa furia — Pero no es esto loque mas sintio el saluador del linaje humano esta noche, sino el verse negado tres veses de su querido disipulo P.o de aquel que tanto abia Regalado, etiq *si oportuerit me mori tecum n te negabo*, aunqz me cueste la vida no te hede negar. Pues P.o tan malo ~~es~~ hombre es Jesus, que te aberguenças aun de solo auerle visto o conocido, tan mala vida es la suya, tan escandalicado te tiene con su escandaloso proceder mira que negandole de esa manera dos a entender que le tienes por tan malo, que quando le condenen amuerte todo lo merece, y das atreuimiento a los judios para que executen (matandole) su rabia y furor, *n novi hoq* no conosco ese hombre, o tibiesa, y malos respetos de la carne, quantos veses sauee deçir por cumplir sus locos apetitos: ~~[illegible]~~ *n novi Deg* no conosco a dios, *non novi hoq* no conosco a Xpto, ni su sangre ni toda su Pasion, volued Xpto mio Salud de vros claros ojos sobre tanta ceguedad como la nuestra, y pues P.o a vn volver vos los ojos conocio su pecado, abomino su maldad, y os reconocio por hijo de dios llorando amarga mente, *fleuit amare* lloremos todos nros peccados, y reconociendoos por hijo de dios, y nro Redemptor acompañemos con lagrimas del coraçon vros dolores y afrentas,

Ante el Presidente Herodes fue lleuado nro Redemptor, y P.e Amantissimo Jesu christo, ante quien fue acusado de graues delitos, y falsos testimonios. como quiera que en todo estubiese innocente, y sin rastro de peccado, y ynperfeccion, y echandolo todo a risa y frisca Herodes por haçer burla de Xpto, y dar ocasion de mofa, y escarnio contra su Mag.d le vistio vna vestidura blanca, y le volvio a remitir a Pilatos. y como esta estacion saticó el Redemptor dela vida, ya entrado el dia q do todos abian salydo de sus casas, y el concurso era mayor crecieron sus afrentas pues no solo estaba por blanco delos que hasta aquella hora le abian acompañado desde el Guerto sino, que loque de nueuo se =

1. Reg. 22. ... Verdadero Dauid ... mio como os veo echo loco delante del Rey Aquis aunqz David se hizo loco por escapar la vida y vos con ... ... tenido por loco ... ... padeser vna muerte,

se llegaban, y denuevo le escupian, abofeteaban, mesaban
cabellos, y barbas, y arrojandole gargajos hediondos, y asquerosissimos
decian al blanco
blanco abias deser mansissimo cordero demi Amor, y blanco demi
voluntad, y detodos mis quereres. Pero ya Que hasta aqui fuere el
blanco, sedlo deaqui adelante Dios mio demis esperanças,
crueldad delos hombres, o braveça desu rabiosa embidia, Por endemoniado
tienen ami dios. quien no da suspiros sacados delo intimo delcoraçon, Por gloton,
Rebolvedor delpueblo, por escandaloso, por demala generacion, y de mala
casta, por hereje, y blasfemo. Ay dolor, Ay Pena. Ay sentimiento,
Vuelven otra vez con el mansissimo Jesus por medio dela Ciudad
todo es ruydo, vozes, alaridos del pueblo muera, muera, y el mansissimo
Jesus humilde, manso, rendido, y puesto en manos desus enemigos, q.do
mucho diria hablando consu Eterno Pe. enque se hallaba cerradas
las puertas ala misericordia. sabia que No lo estaba al ~~Pe.~~ susclamores
Tetendit arcum suum et posuit me quasi signum ad sagittam, vertia Pe.
mio que no contento con no oyrme. Me aveis puesto por blanco detodos los
oprobios afrentas, y baldones del Judaismo todo. Pero ~~mas~~ Ay demi que
no siento tanto vuestro contra, como vro olvido, no siento ni me atormentan
tanto mis afrentas el verme en esto rincon donde todos escupen, q.to
como vra dureza, y rigor.
Pero aguardad tantito mas Redemptor mio, y vereis que vienen
sean los suspiros las quexas, y los lloros. q.do os veais ~~[illegible]~~ puesto a barrabas
el mas malo delos hombres, y el peor detodos los hijos de Adan, y que pidiendo
todo el pueblo su vida. y aclamando viva Barabas, solo pide la muerte,
y dicen Muera Jesus que se llama Xpto.
+ Compareciendo ante Pilatos 2a vez el Redemptor dela vida, crecen
las acusaciones, y al paso que sentia a Pilatos sin gana de quitarle la
vida crece tanbien el clamor del pueblo crucifigatur, Crucifigatur, muera
muera.
Si acaso llegaron estas voces a los oydos dela Sma. Virgen. Valgame dios, y como
seria cada palabra destas un puñal que le atravesase el alma. y como
diria clamando al cielo, Plorans ploravi in nocte, et lacrimæ meæ
in maxillis me, non est qui consoletur me, ex omnibus charis meis. Ya aqui
y en este Paso Padre Eterno esfuerça que mis dos ojos esten echos
dos fuentes delagrimas. q.do veo tan cerca ala muerte al hijo demis entrañas,
y ala lumbre demis ojos sin consuelo ninguno. todo es dolor, y penas, muera
Jesus dicen o rigor delos hombres, Muera Jesus dicen, o crueldad, y braveza
delos hijos de Adan. Muera Jesus dicen, Ay la mas triste delas madres,

Lo delos martires

y llamas pia delos muJeres. Mas ¿no es mi hijo, y me engaña el Amor, y como Pilatos les obiese propuesto aquien sol-
taria dela Prision a Jesus, o a Barabas, por ser costumbre ya recebida
el librar un preso por Pasquas, oyendo la virgen, que decian non
hunc sed Barabam. no queremos libre a Jesus, sino a Barabas.
Muera Jesus. ay crecerian los dolores. las Penas, las afliciones
y tormentos de su coraçon, o virgen Sma pues el mas malo delos
hombres piden los hombres la vida, y para vro hijo piden la muerte
la malicia es ante puesta ala mesma bondad. Jesus dicen que muera
y que viva Barabas, vro hijo ha de morir. y Barabas ha de vivir.
o ~~[illegible]~~ Christo mio y que sentimiento fue el tuyo quando
visto que Barabas era estimado, pedido, y ante puesto, a ti
que su vida es estimada, y vra muerte pedida y aclamada de todo el
pueblo siendo los malos sacerdotes los que mas ayudaban, fomen-
taban, y solicitaban vra muerte con el pueblo, quando preguntando Pilatos
a quien librare a Jesus o Barabas deciendo ellos a Barabas. a Ba-
rabas, y el pueblo siguiendoles decia a Barabas a Barabas.
non hunc sed Barabam. todos os desechan, todos piden vra muerte.
volueos Xpto mio a vro eterno Pe. y decidle aquellas
Palabras del Psal. 10. que aunque parece que esta sordo
a vro Remedio es vro Pe. y es fuerça que le ablanden vros
clamores, y suspiros. la dureça de su pecho. pues es pecho de
Dios y de Pe. decirle. Pater tibi derelictus est Pauper
Pe mio tu solo eres amparo de este pobre desamparado,
Pater. Pe tu solo eres ayudador de este triste Huerfano,
Pater. Pe tu solo eres mi Abogado de este pobre condenado
a muerte, el mundo me desecha, todos piden mi muerte
la tierra parece que no me puede sufrir, solo a ti me acojo
halle mi soledad alivio en tu Amor, halle mi desamparo
acojida en tu oluido, a muerte estoy condenado, deleite
Pe eterno de quien presto acabara con esta vida, mira que
mi desconsuelo es grande, tibi derelictus est Pauper solo en ti
pienso hallar alivio quando asi me veo pobre, Pobre estoy desamparado-

por grande afrenta de su hijo dadi... dicho
Herem et cum
iniquis reputatus est
luego si oy [illegible]
ver a Barrabas [illegible]
afrenta q [illegible]
yguala

estoy. Huerfano estoy. tibi derelictus est Pauper a tite
acoge este Pobre. a ti se buelbe este desamparado, a ti
aclama. y a tu misericordia se viene este huerfano. yo
a tu ruego para alcancemos aqui gracia y en la otra
vida gloria. ad quam nos perducat D. ner. Jesus
Christus [signature].

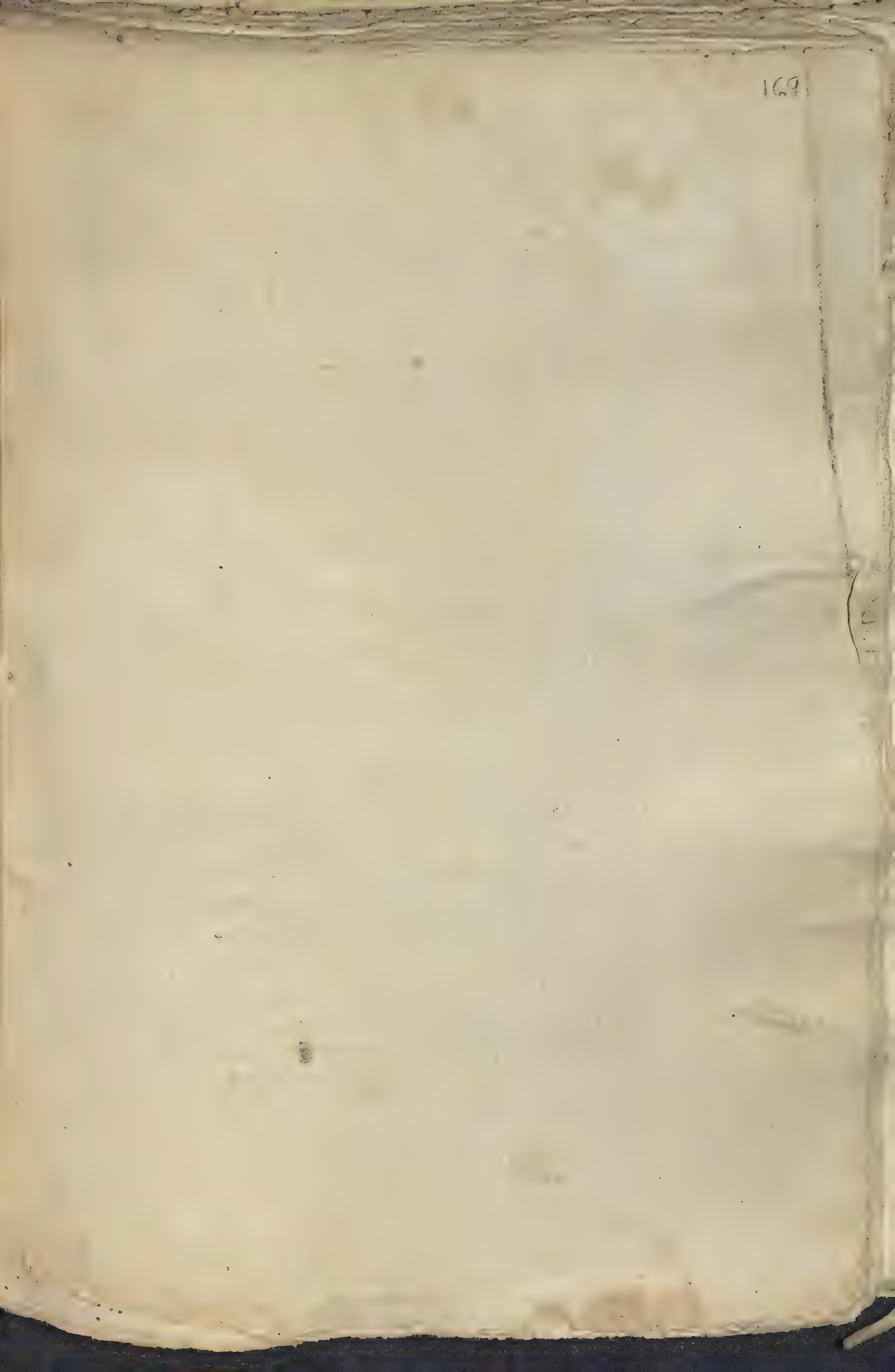

mitat tibi auxilium desancto. Et de Sion tueatur te. Cayga hijo mio sobre ti la bendicion del Pe. y del espiritu Sto, sea en tu ayuda el poder del Pe. y amparete y defiendate la gracia, y proteccion del espiritu Sto. el cielo te socorra ya que los hombres te persiguen, plegue al Pe. eterno de recebir el holocausto ~~[illegible]~~ que le vas a ofrecer, y veas hijo mio llenas las trojes del cielo de frutos de tu Pasion, y sangre, y apartandose con esto el hijo de la Madre, quedo la virgen en un continuo llanto y sin mas amparo que el del cielo, Ausente Tobias decia su sta. Madre.

Tobias. c. 10. Heu. Heu me fili mi, ut quid te misimus peregrinari lumen occulorum nostrorum baculum senectutis nostre solatium vite nostre, spem posteritatis nostre omnia simul in te uno habentes te non debuimus dimittere a nobis, Ay de mi ~~[illegible]~~ Ay pobre de mi, hijo mio de mis entrañas, si tu eras mi alivio, mi descanso el baculo de mi cansada vejes, la esperança de mi casa, si en ti tenia todo yo, qto. podia desear porque te dejo yr, que bien no tenia, teniendote a ti presente y que mal no me atormenta ausente tu, O y como diria esto la sma. virgen ausente ya su hijo, y retirada en la mayor soledad en que se vio criatura alguna, y en el mayor desamparo a que puede venir una muger viuda. Ay de mi decia la sma. virgen. Ay de mi hijo de mis entrañas, y como no siento tanto mi soledad como tu pena, y como no me lastima tanto el verme desamparada, y olvidada de todos. como no saver donde estas tu que eres todo mi bien, en quien tengo todo mi consuelo, alegria, y todo qto. puedo desear, y sin quien todo es dolor pena y muerte,

Quien almas devotas no acompaña a la sma. virgen, viendola tan sola quien no la ayuda a llorar la perdida y ausencia de un hijo solo que tenia en la ausencia del marido, o de un hijo muy amado se suele acompañar a la muger o Madre del que salio a lejas tierras. y si sale a que le justicien, ha menester mayor consuelo, a la sma. virgen sele va su hijo, su esposo, y su Pe. y todo el bien de su casa no sale solo a largos caminos, sino que sale a que le justicien y quiten la vida como a mal echor, su pena es grande el dolor la tiene muy lastimada, quien no la acompaña, quien no se esta con ella ayudandola a llorar, y sentir su pena

Del cielo os venga el consuelo sma. Sa. que ya vemos que el sentimiento es justisimo qdo. la perdida es tan grande como la de vrô. soberano hijo, y mi dios, y en salladas en esto poquito, que mucho mas os aguarda que padecer antes de muchas horas. Acordaos de aquella Profecia del Sto. viejo Simeon qdo. os dijo, tuam ipsius animam pertransibit gladius Luce 2. cap. Buen animo Virgen sma. que lanças os han de atravesar el alma, ya de aver espada tan aguda, y cruel que os ha de pasar de parte a parte el coraçon

que tibi ... confirmet

Tu mihi Pater ... mihi filius ... vita, et spiritus

... cuchillo ... dolor ... de atravesar el coraçon

Abiendose despedido ya el Redemptor dela vida desu sacratiss.ma Madre, Celebro la cena del cordero Pasqual. comulgo al sacrilego Judas su discipulo por no descubrir su peccado aunque ya sabia que el era el que le avia de vender, y entregar en manos de sus enemigos, pores Xpto una toalla arrodillase a los pies de sus discipulos, y del maldito Judas para lavarselos. O cruel como no se te ablanda ese coraçon duro con esa humildad tan grande de tu dios mira que el que esta a tus pies es el mesmo hijo de dios. el criador del mundo. la Hermosura del cielo, el Pasmo delos Angeles el remedio delos hombres el resplandor dela gloria del P.e la fuente dela sabiduria de dios, o blancas y purissimas manos como no teneis asco de tocar pies tan manchados, y asquerosos como los de Judas, siendo ellos los que se menean para derramar [illegible] preciosiss.ma sangre. salid Angeles a mirar desde esos cielos a vro dios. arrodillado a los pies inmundos delos hombres y vereis aquellas manos que crio todas las cosas puestas debaxo delos pies de su mayor enemigo. Llega Xpto a lavar a S. P.o y reconociendo el S.to Apostol su baxeza, y vileza, y la alteza, y soberania de su Maestro, y S.or le dice, tu mihi lavas pedes. vos a mi S.or vos que sois la alegria delos Angeles, el gozo delos bienaventurados, y la ymagen del P.e a mi, que soy la escoria del mundo, el desecho delos hombres, y la ymagen y retrato dela nada. non lavabis mihi pedes in eternum, perdonadme que no me abeis de lavar los pies. Pero assi se dexo S. P.o lavar de Xpto. y acabada esta Ceremonia [illegible] abiendo [illegible]
Salio el mansissimo Jesus al Huerto de Gethsemani con sus discipulos, a hacer oracion a su eterno P.e [illegible] venit Jesus in villa que dicitur Gethsemani Mat. 26.
Pon los ojos alma devota en tantos misterios como en este paso halla tu alma que sentir, y tus ojos que llorar, y veras como se entristece el alegria, como teme la fortaleza, se escurece la gloria, y suda gotas de sangre de pena y dolor tu mesmo dios.
Mando Xpto a sus discipulos que le aguardasen algun tanto mientras su Mag.d hacia oracion a su eterno P.e y adelantandose algo mas con S. P.o S. Ju.o y S. Diego exclamo con la fuerça del dolor, que le atormentaba el alma, y tenia echo pedaços su coraçon, tristis est anima mea usque ad mortem. o que tristezas me conbaten, que afliciones tan terribles tienen mi alma entre dos piedras de desconsuelo, y desamparo, Retirase algo mas Xpto dexando a los tres discipulos en aquel puesto, con apercibimiento de que no durmiesen temiendo la traycion de Judas, y arrojado en el suelo, pegando su sacratissimo rostro con la tierra y traspasado de dolor levantando la voz, dixo Pater si possibile est transeat a me calix iste. Padre mio, si es posible pase de mi este calix tan amargo dela Passion, mi Redemptor mio salvador, y P.e mio no levanteis tanto la voz que aunque mas la levanteis vro. eterno P.e esta tan sordo, que no os ha de oyr, y ha de crecer en vos el sentimiento viendo [illegible]
[illegible]
[illegible]

[illegible]

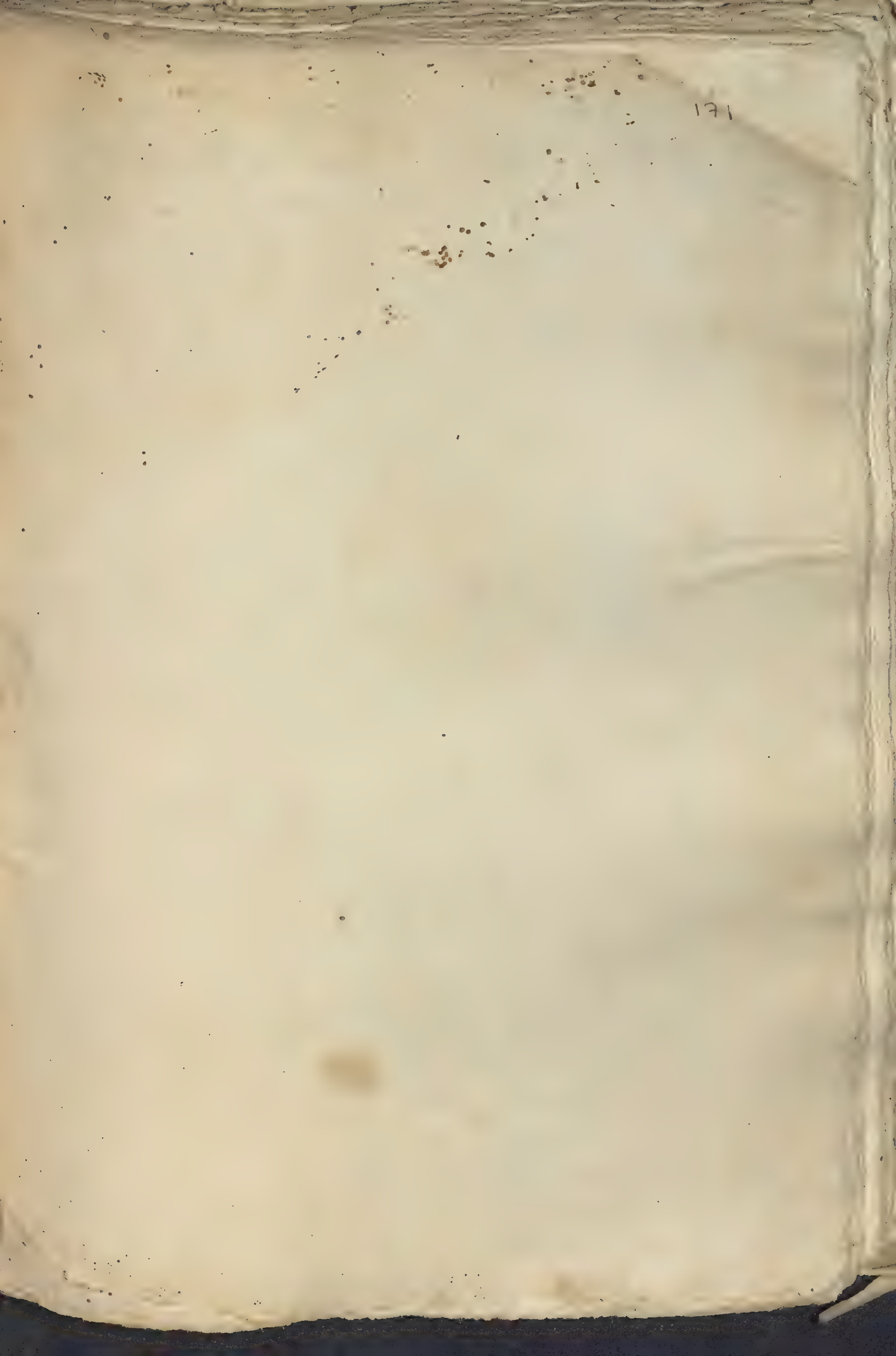
171

de Jesu Nazareno qui fuit vir propheta &c. Luc. 24
Batta Castel del campo [illegible]

172

Ser. [illegible]

de Iesu Nazareno qui fuit vir propheta &c.ª luc. 24

Brota la flor del campo, (titulo de xpto) ojeda de su transfiguracion y quando fragrancias a gustos, alzando en bia supreferencia santa, dan principio a sus acciones regocijos de pascuas floridas con que saluda: primer termino dellas se pioria la Reyna de los Angeles Maria; passa luego a la pecadora triste, al arcaduz del amor Magdalena, gozaron despues tanta dicha las Marias: y porque nunca se supo Dios negar acontecimientos, delante despacha, al uso de nra aldea (accion frequente entre Señores, quando se visita) vn page, vn precursor de luz, vn paraninfo santo. No olvidó los hombres, a Pedro se las dio, a los Apostoles luego o obispos de la Iglesia, y de camino a los discipulos que caminavan a Emaus: finalmente con buenas pascuas alegro la caballeria de la Ciudad, mostrandose glorioso a mas de 500 segun refiere S. Pablo. Si yo de xpto aimitacion aspiro, de conocimiento ingrato, ingratitud desconocida fuera a la vista de sus huellas, no dar a todos las buenas pascuas: no me quiero hurtar por cierto a tanto interes mio. Comencemos por donde xpto, luego le veo que saluda a Pedro. Y a el con su representacion se las doy con plenitud de misericordias que acumule el cielo al Ilmo cabildo desta Iglesia, firmisimo Pedro en fee, apoyo a la cristiandad en su diocesis, baculo a la verdad en su distrito: a y sigue el resto delos Apostoles a cuya imitacion se las doy a todos los Señores curas y presbiteros desta Iglesia. Hallo que vno delos discipulos q partian a Emaus era secular, y en ese

S. Pab. ad Corinth. 1. 15

significacion las aplico dichosissimas a su mag.d en su real consejo no me niego a los particulares ministros, no, defendiendo aquel sus preceptos, y a la execucion della to de manos. Doyla tambien con felicidades dedicadas a toda la Junta de señores [illegible] ciudad, en especial a los que del regimiento de [illegible] [illegible] amparo de sus favores. Finalmente todo el resto, la junta toda de la cavalleria, de la nobleza illustre deste pueblo [illegible] goze apacibles, gustosas las logre y dichosas las mire. No quiero faltar en cosa, que daba la aplicacion del page precursor a las personas, sea este aquella eficacia suave de la obediencia, que en oposicion de mi cortedad me pone al peligro desta catedra, no espiritus gaias de rethorica, que apenas dara el efecto licencia a cortos indices, a breves demonstraciones de la voluntad. Ellas [illegible] señores, no me quede yo sin buenas pasquas, espero las seguro del Cielo, el feliz me las promete, con todo me mueve aca el rezelo sino miro delante en page de luz, si [illegible] hallo en cortezias por precursora la gracia &c.

Tomo entre manos el lugar del tema Amoldo, y llegaro a querer bolverle dice: Passionis referunt insignia crucis triumphum commemorant: memorias son las que abrevian estas palabras, de la passion de Xpo, recuerdos son que le mori a llevar al triumpho de la Cruz. Quando lei estas palabras la curiosidad se le estuvo metida en dicho de Pablo, quando predicando la resurreccion gloriosa [illegible] inspeccion de las gentes, y la alegria de los cielos, en essa suspension dixo: Expolians Principatus et potestates traduxit confidenter, palam triumphans eos in semetipso. Al hijo de Dios (dice) despojo de sus victorias los principados, privando de sus trofeos las potestades. Aqui Theofilacto explica con los interpretes Griegos aludiendo a los Triunfadores romanos, y Batablo lo declaro mas

Arnoldo

Ad collos. c. 2.

Theofilacto

Alludit ad morem triumphantium, qui tropæa ascenserebant, et populo ostendebant monumenta victoriæ. Nos quesa Codice) el Apostol en triunfo romano quando en ... del trofeo de Xpto aclamaes celebrados desu victoria. Y quien mas ensenie sante acto se venia alos ojos! oyd. Ya por el senado dedicada para freno de sus enemigos, avia dado la conducta de Capitan general, levantaba vandera, haciagente atendia a dispossiciones, traiale la ventura el vencimiento y luego en medio del mayor aplauso que admiraron edades hacia desu presencia alarde y desu esfuerzo resena por las calles de Roma en un carro triunfal, aquien asidos sevian tirar quatro caballos blancos, locanos hijos del oriente y padres dela ligereza. Entraba coronado, dio al principio el laurel las coronas y despues aqueste efecto se acomodo blando el oro; Eran adorno al cuerpo a imitacion den pages, triunfales vestidos, trages de grana. Delante de si corria el Capitan vencido su gloria el rigor de cadenas y sus afrentas dela pena de prisiones: alla fue testigo Emilio humillador de soberuias de Persio. La ciudad al recibimiento disponia fiestas preparo invenciones, inventa aplausos, ... juegos, adorno triunfales arcos, enque se llevaban los ojos variedad de empresas, glorias del vencedor. Triunfo es tratar dela pasion de Xpto, triunfo su resurreccion y essa victoria oy hace ... el Quarto con la memoria desu muerte: Quomodo tradiderunt eum summi sacerdotes et principes nostri in damnationem mortis, et crucifixerunt eum. Corramos pues por la aplicacion ... que pretendo seria Capitan general dice Isaias que elegio el Padre Eterno a Xpto: Ecce testem populis dedi eum, ducem ac præceptorem gentibus. El mundo por de mi mano ami hijo por Capitan en sus conquistas. Ya es Capitan. Levanto despues vandera dela Cruz en el Calvario. El mismo Elevabit signum in nationibus y explica el Padre San signum. i. vexillum, entra en batalla con el principe delas tinieblas, despierta guerra asus potestades, y poniendo en retiro sus insolencias sigue el alcance hasta la ... del enemigo: bolvio aeste mundo, donde recivio la tierra y

Isai. 55.

Isai. 5.

que fue esso triunfante al cielo en su resurreccion. El carro qual es? el
alma en el cuerpo glorificado. Quien le govierna? quatro dotes de
Ad Heb. 2. gloria; y con ellos la misma ligereza. Coronado le vio S. Pablo
O Vidimus Iesum propter passionem mortis gloria, et honore coronatum:
Haviale de faltar triunfal ropage? no. David. Dominus regnavit, de
corem indutus est. La misma hermosura era pequeña gala, la misma
...el Crisostomo gala era, como con la Luna breve estrella, era como con el sol mengua
te Luna; assi le vio triunfando el mundo, y a la violencia de su poder
su enemigo vencido Satanas: apprehendit draconem serpentem antiquum
Apoc. 20 qui diabolus est, et satanas, et ligavit eum; Daveis triunfado
a Christo: vamos a las fiestas que la ciudad, la Iglesia digo, y a su imita
cion la tierra toda le prepara. Pintolas S. Iuan quando en su apo
Apoc. 4. calipsi dixo: Rasgaron los cielos, dio su misericordia a mysterios
puerta, y al conocimiento secretos, y vi trono de magestad coronado
maciones de su poder, y el cap. 5. Vidi et ecce in medio throni, et
Idem. c. 5. quatuor animalium, et in medio seniorum agnum stantem tanquam
occisum; en medio del trono, entorno de quatro animales, y de
los ancianos el cordero con apariencias de muerto. Vi con esto que
los quatro animales atendiendo a regozijos, los angeles a fiestas, y
todas las criaturas a jubilos; Bolvamos sobre esta vision, que
sus misterios sacara a luz el intento. El cordero symbolo fue alli de Christo
permitiose a los ojos como sacrificado y muerto, porque resucito con
las señales de sus llagas, insignias de su pasion. Assi pregunta
mos porque tanta multitud de fiestas? tanta frequencia de
regozijos? dira uno de los ancianos Vicit Leo de Tribu Iuda
vencimientos lo causan de la generosidad del Leon de Iuda; y
dais a quien con la purpura de su sangre matizo en mejor tra
contrarias vestiduras, breves son crecidos aplausos, cortas sole
nidades de alegrias. Los 24 ancianos denotavan en sus pinceles
2. cora. Ribera, la Iglesia, hija de los dos testamentos, Los 4 ani
males, quatro Evangelistas. El arco, variedad de las criaturas
porque assi como el Iris quando rayos del sol se le atreven
arco suyo es de varios colores, representacion es de hermosa apariencia,
Aeneid. 4. a ella lo dixo el poeta: mille trahens varios adverso sole colores.

assi enla junta del vniuerso vn resto sobresale de hermosuras, vn tanto monta de perfecciones se logra. El mar, los hombres, segun otro lugar del apoca. Aquæ quas vidisti, populi sunt, et linguæ. A las siete lamparas demosles la significacion de los siete sacramentos. Faltô la salua? no: en las nubes se viô plantada, y de sus senos saliô el echo de la artilleria. De Throno procedebant fulgura, et tonitrua. Sobre este fundamento atendêd al recibimiento, que se le hiço en la tierra.

Lo prim.ᵒ en el triunfo romano el vencedor hallaba magestades de vna puerta: su titulo: Triumphalis porta: principio al triunfo: en ella incitaba a la curiosidad vn arco, donde se venian a los ojos significaciones de sus proezas, y excelencias en representaciones de empresas. Esto gloriosamente sigue la Yglesia. Cual sera la primera puerta? Sea la primera entrada el sabado santo, en que dâ principio a las alegrias de su resurreccion. El arco en la vision de S. Juan estubo: Et Iris erat in circuitu sedis veamos aora las figuras, dos mira que hacen labor en el termino de sus puntas, y al medio grauemente adorna otra. 1ª

1ª figura: en la insolencia de vnas ondas soberuia opos.ᵒʳ del cielo se descubria vn numero sin el de despojos, armas, lanças, petos, cotas, arcabuces, carros, y otras maquinas de guerra, y en el contrario margen al son de alegrias hacia eco esta letra: Cantemus domino, gloriose enim magnificatus est, equum, et ascensorem deiecit in mare, Victoria fue del pueblo escogido, quando huyendo faraones impetus salvo hollo la opuesta orilla, poniendo en admiracion atreuimientos del mar bermejo; que de exercitos egipcios, hiço sus ondas sepulcros, fabricô sus aguas tumbas. Y aveis en el bosquexo, milagros del moyses diuino, que penetrando pielagos rojos, mares de purpura de su sangre se viô vencer exercitos infernales, mereciendo la gloria del vencimiento alegrias de su resurreccion, y jubilos de sus victorias. assi lo canta la Yglesia: cantemus domino gloriose &c.

2ª En incendios de llamas, en circulos de fuego se via bauendo

al sol las alas vna aue fenix: era esta al geroglifico esta letra: amplius mihi aun mas me queda. Mirad señores, mui seddir esta aue en tumulo de olores, en tumba de fragrancias que ministra ala hoguera arabia; y quando mas a atreuimientos de la muerte inclina futura renouacion Juuenil le aplica el incendio, mas y que enseres xiones, mas apetece en las llamas. Por la renouacion symboliza es de Xpto en su resurrection: ello habla por si. Yo lo aplico al amor en su resurreccion, amor que dice mas y mas. Refierenle los discipulos ... al desgraçiado maestro ignominias de su passion y de su muerte afrentas, y la respuesta fue: Oua! Que es esso que me contais? Y que se infiere de aqui? que decir: eso que padeci por el hombre, inmensidades de mis obras, y de mi amor latitud infinita todo apenas lo Juzgo perfecto, mas admite, mas terminos como amor limites se dilata. amplius mihi. He reparado mucho en vna palabra del Saluador el dia de su passion: Los braços ... al rigor de los clauos, la cabeça atormentada de espinas, y el cuerpo todo a la afliccion de dolores; via que feneçian las penas, se acabauan las ignominias, y del linage humano la dicha le abria las puertas de su ventura, y en essa razon dixo: consumatum est. Concluyose esto: porque pregunto, se inclino ala palabra consummatum est, y no pronuncio perfectum est, que al parecer embuelue mayores perfecciones en sus obras? Mirad, perfecto se llama aquello que goza la plenitud merecida de suerte que no padece adiciones, ni permite menoscabos: consumado, aquello, que aun reducido a sus fines da licencia a mayores perfecciones, o quitando o añadiendo. Al pensamiento aora: consummatum est dixo Xpto y quiso decir: fue aduertirnos: esta obra al linage humano a que redempcion de sus miserias, no se llame obra perfecta, de el titulo de consumada; porque señor? porque tan sin medida atiendo al amor del hombre, tan ardiente el incendio de caridad con le amo, tan abrasada fenix me miro, que aun parece me ... ala obligacion, mas me queda que hacer, fenix soy que con muerte para demonstraciones amorosas a renouaciones aspiro.

Y lo dixo Iob: in nidulo meo moriar, et sicut phenix multiplicabo dies meos.

seni? que para amores mas subidos solicite nuevas vidas. Pen
sam.to de S. Isidoro: No dixo, dice perfectum est, sino consuma
tum est, quod existimet nondum eum passum esse quod debuerit. S. Isid. lib. 2 de off. lib.
Aun le parece a Xpto le espera mas amor, a mas caridad atiende,
amplius mihi. Jacob. &c.

Al medio del arco dio el adorno tambien el Euangelio. De + en ella vn mano
cubriase en campo azul vna bellissima puerta, que sacaba de
sus quicios lo superior della: al principio se leia: nonne oportuit
Xtum pati, et ita intrare in gloriam suam? no vbo conuenien
cia, es que para entrar en su gloria padeciese Xpto.? en el ter
mino se registraba en torno de la mano: Eleuamini portae eter
nales, et introibit Rex gloriae, dad entrada puertas soberanas al
Rey de gloria. conuenidos los dos lugares sera decir: Bien mere
cido fue de Xpto, que para entrar a la posesion de su reyno, fue
se el instrumento llaue de cruz, y esta tan superior le constituye
que viendole oy le desconocen los discipulos, oculi eorum tenebantur
ne eum agnoscerent; esta tan eminente le immuta, que ya para
su ascension preparando el recibimiento le leuantan las puertas.
reguardando su grandeza. No es pregunto el mesmo el que
triunfante resucita aora, y el que vajó amoroso al purissimo
vientre de Maria? si. pues como a su venida no se ensan
chan los cielos, no se rasgan sus puertas, no se leuantan sus vm
brales, y a su buelta, no solo la necesidad las abre, sino que
pidiendo mayoria, ellas mismas se desquician? Es que oportuit Xpti pati, et ita intrare in gloriam suam, es que da la
buelta aora de triunfar en Cruz, de inclinar a tribulaciones
el hombro, de poner la voluntad al impetu de las afrentas,
y estas tantos crecimientos le acumulan, con tan crecidos au
mentos le coronan, que a la medida con que buelue, por ser
que se descuelle la suya, cortas se miran las puertas del cielo;
y assi para que entre: attollite portas desquiciense los vmbra
les principes soberanos; oyd las palabras de S. Her. Pulchre S. Hieron. epist. 27

leuari iubentur portæ, et in sublime erigi, si quidem iusta dispen
satione carnis, et mysterium, et victoriam crucis, maior regressus
ad cælos, quam ad terras venerat. Si mysterios y victorias de la
Cruz hacen mayor a Xpto, con advertencia q. que entre mayo
res tambien se muestran las puertas del Cielo. Aun el mismo
Señor señas (si no me engaño yo) lo dieron a entender en la cruz;
vista que ya amenaza cerrar los ojos del cuerpo al mundo, y
llegando el tiempo de la execucion de su obediencia con el termino
de sus obras y el principio a nuestras dichas. Y al espirar el
Juan. 19. inclinato capite tradidit spiritum Inclino la cabeza: Tendra
mysterio al morir Xpto bajar la cabeza? Si. La cruz no era
el taller donde se ajusto el Saluador, para que por ella le diesen
entrada en la gloria? Si. pues inclinar Xpto la cabeza en la cruz
fue decir: Yo conozco que el golpe de tribulaciones, me hacen
grande: mi cabeça por la corona tanto se descuella, que es a mi
tamaño capacidad pequeña las puertas del cielo. i assi para
que no aya que tropeçar en la entrada, para que penetre con
mas facilidad quiero bajar la cabeça. Et inclinato capite.
Entremos Señores en la ciudad que llama el adorno de las calles,
y la disposicion de las plaças. Los quatro elementos dice Ricardo
que pueden servir de 4 plaças q. sirven al triunfo y fiesta del Salu.
y con mayor aplauso quando de todos ellos arrojo X.o vencido a Satanas
De la tierra, porque quando en mas firme esperanca de tenerla suge
Psal. 11 a su alvedrio: destruxit locum fiduciæ eius puso freno a su orgullo, a
sus insolencias, puso a su soberuia el pie. De la mar, porque si la
obediencia se inclinaba el mar le obedecian sus ondas: gora canta
Psal. 73 David contribulasti capita draconum in aquis, ya el principio a tan
buelta de su compostura se ve sin vigor en las aguas, ya la cabeza
por aplicarse naufragios, hace experiencia en si de sus peligros, y
sintió impaciente el golpe de tribulaciones. Del ayre: porque si tira
nizando el poderoso principe se intitula del ayre: principem potestatis
Ephes. 2. aeris huius. atendiendo a tan desenfrenada locura dice Ap...

Omnis venit ut diabolus precipitaret atque purificaret.
precipitoso fervoroso Xpto: y para que tanta priessa? por deser-
purificaret, a dar asalto al demonio, y poniendo en huyda sus
atrevimientos dexar purificado ala ayre, dexar serenos sus espa-
cios: Del orision del fuego tenebrosa, quando [illegible] des
tierra baxo a profundidades, i destino a eternidad sin fin adu
racion sin termino, aunque es verdad, que no le permitio asis
tencias en este material fuego, le dedico [illegible] eterno en
mas voraz incendio ibi se iactet in aeva [illegible]
el [illegible] despeñando su soberuia, y señalando conde
nacion perpetua a su locura: dize a los precitos Ite in ignem eternum Matth. 25
qui paratus est diabolo, et angelis eius: [illegible] quatro pla
cas pues vencedor solemnizara Xpto, oya porque de sus sen[illegible]
iando eficaz a su enemigo, oya porque los paseas todos, la tierra
apartiendose a muchos, por el agua: manifestavit se iterum Jhs
discipulis suis ad mare Tiberiadis, por el ayre penetrandole
de una parte a otra con el doze de ligereza, y por el fuego en su [illegible]
Donde pues el carro [illegible] placa la tierra: [illegible]
preparo la diosa Jesus y para mas solemnidad de esplendor
dio de sus tesoros alarde: alli el animal se [illegible], alli
purpuras desabrochaba la rosa, el clavel [illegible] alli, azu
bares despedia la azucena, y en mudas lenguas le alaban
todos sus discretos recibimientos que flores [illegible] recibieron en
pascua florida: [illegible] un arco, y en [illegible]
cuya presa era [illegible] ferocidad de un dragon con
esta letra: ad praedam ascendisti fili mi. [illegible] Gen. 49
dixo mio. [illegible] S. Juan a Xpto [illegible]
taban vicit Leo de Tribu Iuda, [illegible]
fecia del patriarca Jacob simbolo de Xpto: Catulus Leonis
Iuda ad praedam fili mi ascendisti, requiescens accubuisti ut leo. Gen. 49
que en sentido mystico profecia de Xpto, que ascendio generoso leon
de la Tribu de Iuda dio salto ala Cruz a la presa de sus ene
migos, y alli expolians principatus, et potestates victorias canto
de los Principados, y a las potestades puso encadenas, y dellas
[illegible] despojos. Los niños no ignoran ser propiedad de lar-

al acostarse, al reclinarse para dormir, bramar; mas; dormir [illegible] ojos abiertos, y que del recien nacido que por 3. dias duerme co mo muerto hasta que al eco de bramidos del [illegible] resucita. Asi
S. Isid. [illegible] lo dixo. S. Isidoro. Al pensamiento. acuestase el [illegible] Leon de Juda en el lecho de la Cruz a dormir el sueño de la muerte, en tonces exclamans voce magna emisit spiritum. dio un bramido tan terrible, que de espanto cerro [illegible] al sol. y en la tierra Sica encontraronse las piedras. Durmio abiertos los ojos, [illegible] entre sendas no se negó a los suyos la de la vida. notas mihi fe cisti vias vitæ. y esso por visiones de su diuinidad, a quien estava la humanidad unida, diuinidad que siempre vela, aunque en el sepulcro dormia el cuerpo. Reclinose al sepulcro sin asaltos de temores de quedarse en el. Caro mea requiescet in spe, q. non derelinques animam meam in inferno, nec dabis Sanctum tuum videre corruptionem, tan bien confirme [illegible] me in clino no [illegible] temores de la muerte, no, no en miedos de la corrupcion inclinome para hacer presa en los hombres y trasladarlos a la posesion eterna. Aqui se vio dormido y muerto tres dias, y al tercero a los bramidos del Padre, al poder digo de la virtud diuina desperto triunfante, resucito victorioso y paseo la hu manidad si es propio el Jeroglifico. Oyd las palabras de
A. Ciarenens Ciarenens Vt præda humani generis potiretur se inclinauit, [illegible] en su muerte vencimiento del demonio y presa de la perdicion humana y assi alegre, leon victorioso se inclino al sepulcro a alegrar la victoria, a gozar el vencimiento.
[illegible] En el termino opuesto del arco coloco otra mas dificultosa emblema con [illegible] la dificultad de la letra de Isaias: nun
Isai. 49 quid tolletur a forti præda aut quod ablatum fuerit a robusto in saluabitur, llegara a posibilidad pregunta que presas del fuerte y asaltos del robusto, se miren agenos de sus [illegible]? Mas [illegible] res do con el mismo profeta: equidem et captiuitas a forti tolletur, et quod ablatum fuerit a robusto saluabitur. Ya amanecio el tiempo en que los captiuos del fuerte se vean en libres, y las ganancias del robusto perdidas sean suyas. Y quando tanta ventura? [illegible] ra la explication aquel a forti rebolbio en la memoria

aquella valentia de Sanson. Por cierto el camino de Tamnata, sale [illegible] un leon al encuentro, opone su fiereza entre sus manos rindio atrevidos alientos: buelve despues alla en la boca el panal, prueba su dulçura, y puso la dificultad *a forti egressa est dulcedo*, Vamos al pensamiento aora. Juntemos ambos lugares. Quien es este fuerte: *Fortis est ut mors* la muerte, cuya fuerza que en la suya [illegible] Xpto, pero entre las garras de esse valiente, entre las valentias de esse robusto entra el Sanson divino, la divinidad del Verbo, y abreviandole ala misma muerte la vida, que assi lo canta la Yglesia: *ô mors ero mors tua*; aora si quitare ya ala muerte sus saçanas, de esse mismo leon fuerte, de esse robustez dela muerte, *a forti egressa est dulcedo*, dulçuras oy virtio la humanidad, victorias cantó Christo. Pareceme que lo dió a entender S. Augustin: *Intelligamus grandia sub latere mysteria; Sanson fortis illum* [illegible] *significabat*; o que mysterios dice [illegible] aqui se esconden: significaba Sanson a Xpto. Y os mysterios si que os decis significaronse en Sanson vigores dela divinidad, se [illegible] en Sanson abreviadas potencias dela deidad; atreviose [illegible] la insolencia dela muerte ala humanidad santissima quando mas señoriaba en la presa, quando estava seguridad [illegible] victoria fortaleza del Sanson divino, vigores dela divinidad: por union verdadera ala humanidad; desquijaró la muerte, derribó su orgullo, debilitó sus saçanas, y ya sin el despojo del enemigo dio [illegible] salud oy salud del mundo, dio ala vida la vida mejor, paladares delos deseos la dulçura [illegible] *a forti egressa est dulcedo*; si ya antes diximos siguiendo el parecer de muchos, que en el *a forti* se entiende el [illegible] dela [illegible] porque no dexe de acomodarse el humanarse *accepit panem, et benedixit* [illegible] la frequente exposicion. Lo afirma: alla Sanson con referir asu esposa la enigma dio puerta al conocimiento dela dificultad, aqui oy dando [illegible] Xpto *aperti sunt oculi eorum, et cognoverunt eum* por la luz assi oy Jesus que descubrir el mysterio la puerta.

Iudic. 14

S. Aug.

oy [illegible]

Vamos ala 2.ª placa. El agua. No se esquivo a aplausos Neptuno, en leese revistio sus ondas, y sus cristales ala enhorabuena, y para grandezas de su carroza le sirvio diferencia de monstruos, variedad de marinos animales. En el quarto de[l] in[ferior] de Tyberiadis (puerta a esta placa) donde se manifesto Xpto si venia a los ojos un ave de quien era Joyel esta empresa: Vian en campo azul una marina concha abierta al rocio, y entos ca[s] extremidades el valor de una perla; arriba el sol, cuyos rayos [?] Serian: no faltaba letra: gemma gratissima expectatio praestolantis.

Pro. 27

Acogome para la explicacion a Plinio, que afirma con experiencia abrirse la concha para recibir el rocio; este se condensa en ella, y a los rayos del sol, a las influencias de su virtud, se la perla, y despues naturalmente quando a perfeccion llega la despide. Mas que la passion de Xpto: veni in altitudinem maris, entre en el mar de mis afrentas, despues se explicara me[jor]. Quien atiende a la riqueza de una concha, no dira que pudo salir della el areula de nieve, la esfera blanca, la hermosura de la perla, no, pues ezo obra la virtud de la naturaleza, y el [?] dela diuinidad en Xpto. Que obro pregunto? Rocio es, i[?]

Isai.

assi le llama Isaias. Rorate caeli desuper, et nubes pluant iustum. Desatense ya los cielos, distilen las nubes el rocio: no es otra cosa la perla. Hizo pues el sol dela diuinidad en la concha del sepulcro, y al calor de sus rayos, a la eficacia de sus luces, [?] la perla Xpto con los do[ct]es de gloria dela misma luz a frente del sol lucido agrauio, y lucero dela claridad misma: dela [?] vilidad negra se separa el resplandor, en sombras de muer[te] luces cambian de vida; dela terribilidad amanece el descanso, y del tormento mismo resucita la gloria, por esso al morir [?] tiene la expectacion de las gentes por la [?] buena esperança en [?] su dia de su resurreccion caro mea requiescet in spe, que sab[e] aqui de su cuerpo en el sepulcro lo infiesen las palabras [si]guientes, quoniam non derelinquis animam meam in inferno, nec dabis sanctum tuum videre corruptionem, con alientos de sta esperança da alientos al credito dela nuestra y para la ver[?]

S. Epif. [?] maxe [?] Sen. [?] x[?]

futura dixo el apoyo dela perla. en palabras de S. Efren. — ... Efr ser. de ...
Margarita preti osa e mari est magnae estimationis, non tamen —
cibum praebet sed gloriam; neque potus oblectamentum sed cla
ritatem. Irradiar (dice) dela perla, revestir de gloria,
acumular claridad: quiere decir el que mira a esta re
vestido de gloria, con trages de claridad, no se admire que
a las almas las comunique, porque es perla, que saliendo
entre glorias, y dexando claridades, las comunica a todos.
Termino era al arco una bellissima naue, que cortaba
serena en dos espumas; en las velas se le leia: Navis insti — Prov. 31
toris: Naue de mercader. Fue pregunta sin mysterio porque ya
dos veces en la descendencia de S. ... el nombre de Iacob ... vimos
... representa ... oy dice la Escritura de Iacob y de su — Gen. 25
hermano que collidebantur in utero, palabras que segun S. Hier.
explica Symaco: In similitudine navis in superficiem fere
batur, que Iacob quede en el vientre en forma de naue al le
penetrar el camino, comun es en la escritura en los padres signifi
carse los hijos, de que infiero, que siendo hijo de Iacob esto
se ouerno tambien en forma de naue, y naue de mercader
que cortando abismos a... tomo puerto en S. Maria:
accion que me parece la profetizo aquel versillo: — ...
Instituri ad Dominum veniet discidio ... a
vendra el mercader a la señora que compro, y Maria S.
nra tambien hallo en la redempcion su libertad. Y assi como
viene ala Resurreccion? Mar es la passion del Saluador
veni in altitudinem maris dice de si esta naue diuina holle
la soberuia del mar, entre a los peligros de su passion, y encer
dose tan crecida la borrasca de mis tormentos, que tempestas
demersit me, que al rigor dellos ... el casco, se vio en
mil bocas abierto, pero quando el abismo de la muerte quiso
en su apetitud lograrse tiros de sus golpes in superficiem ferebat
sobre las insolencias dela muerte, sobre borrascas de corrup (nadaba)
cion, y victoriosa hollaba orgullos de Satanas con este

Dom. .. cong

terest del cuerpo, y seguridad del alma. Asi lo insinuo S. D. masceno: habla desta naue, y dice: animam Xpi ex minus quæ corpus incolumem custodierat; como no se atrevio el enemigo al alma no se expuso la corrupcion al cuerpo: nec dabis sanctum tuum videre corruptionem. Ya aueis visto la naue, atended aora a su fabrica, que la fabrica se hace en el Euangelio de oy: La quilla pues sobre que con... ra da la armazon aquella fee generosa con que creyo la inmortalidad del cuerpo, y la certeza de la resurreccion; y dandola a entender a sus discipulos y les reprehende la incredulidad: o stulti, et tardi corde ad credendum; El casco del nauio su cuerpo... des hecho en la tormenta: tradiderunt eum summi sacerdotes et principes nostri in damnationem mortis. La clauazon ... el incendio de su Caridad con que baxando del cielo a ... acaba siempre ruego de... dos discipulos deteniendo les diuide, sin que en el ... el pan, les reparte la Caridad toda: et intrauit cum illis. El ancora la esperanca de su ascension, y a los discipulos comunico nos autem sperabamus. El arbol, la Cruz en que pendiente el sagrado cuerpo, despidio los vltimos alientos: in damnationem mortis, et crucifixerunt eum. Las velas, sombra de la nao: summa potencia potens in opere, et sermone. El viento que las impele, su inuisibilidad de su espiritu de que se dice aqui ... : et ipse euanuit ex oculis eorum. Las ... imagenes, la variedad de ... los y ... , que todas adornadas de la naue ... qui fuit vir propheta, potens in opere, et sermone. Los marcantes, los angeles dicentes se etiam visionem angelorum vidisse. El gouernalle, ... dimiento liberal aun a los discipulos, que solicitando su detencion ... indinose liberal a su peticion: et coegerunt illum, ... La ascension ... de las cosas de su ... : assi se las aduierte: Incipiens a Moyse et omnibus prophetis. La vandera real, ... dignidad de Saluador, a que le encumbran las armas reales ... et ipse Jesus. El piloto y maestre, los dos discipulos a cuyo ... corria entonces el credito desta naue: Duo ex discipulis ... el nombre porque no quede cosa. La Naue Jesus et dixerunt

+ al coraçon

de Jesu Nazareno. Mirad si que andavan aun en su fabrica costosa. Entre ya el triunfador en la tercera plaza.

El ayre. Lo primero que en el se ofrece Junones symbolo del viento. Ciceron: aer, ut Stoici disputant, interiectus inter mare et caelum Iunonis nomine consecratur. Consagrose a la presencia del triunfador en la hermosa de su carro y en la derecha mano el govierno de una lança. assi la pintan los Antiguos: Sic illius arma hic currus fuit. Alli entorno se dexavan pluvias, corrian rocios, que por las aladas medias sus espacios: no se equivocaron aca alla por las nubes, que en consonancias de bravo aplauso rasgandose a porfia despidieron artillerias de truenos y vomitavan fuego en zelar rayos: recibimiento discreto, si advertidos se atiende de donde venia. Lo vimos en la vision de Juan: de throno procedebant fulgura, et tonitrua. Aqui se perficiono un arco, un Iris, hijo del ayre, que en su centro contra esta empresa: Viase un avestruz, que deshecha obra del huebo y arriba el sol, que con sus rayos le daria la letra: quasi struthio in deserto. Quexase Dios de los olvidos de su pueblo, representa la ingratitud de su olvido, y llegando a pintar sus crueldades añade quasi struthio in deserto. Era la avestruz la sinagoga hija que son de una misma madre: ag. fin en la resurreccion aversiones del avestruz. Describe este animal Job: venit struthionis dicit quando derelinquit ova sua in terra, y cortos requiriar ... enemigo, ... exponer ... desampara el huevo. ... ofendida de su vista y enfastidiada de su olor lo entrega a las entrañas de la tierra y a las piedades del cielo. aqui dispuso la naturaleza que el sol con sus rayos lo vivifica, y saca de entre los de la carcaza aun no esperada vida y desamparos de la madre. Al pensamiento fue (dice Dios) la crueldad de la sinagoga para con su hijo imitacion de la avestruz: quiere decir: La synagoga fue a la avestruz, ... Cristo la cascara de la humanidad; de la divinidad capa, y de Dios velo; y fue tanto lo que le aborrecio lo que le ofendio el agrado de su vista y el olor de su doctrina, que negandose a su ...

Cic. de na. deor.

Tenaci ...

Sinagoga.

cruci[fixum] ... | sufrimiento lo arrojo de si, hasta darle al vientre de una piedra en su muerte; pero estando escondido en el sepulcro, entregado a la ... de rivus, lanza el Sol de Justicia de su divinidad rayos de su poder, y repitiendo crueldades embia alumbres de la vida resucitado a Xpto, vencedor al ocaso, triunfante al averno. Esta crueldad pienso dio a entender S. Ambrosio: *cum posset salutem*

D. Ambr. | *eligere filiorum, malebat periculum: compressum natura gemitum; qua nae filiis optabat augeri, ut mors citius appropinquaret*. Cayendo el poder de la synagoga aplicarse a la salud de su hijo Xpto, se inclina al peligro, y dando oydos sordos al llanto de la naturaleza, aun mas solicito en sus penas, hasta que al rigor de tormentos abrevio sus dias.

Pareceme que aguarda la ultima traca ... el triunfo, que ya veo a Jupiter deste elemento alcayde, presidente del fuego, en carro del blasonando coronas, y apaciguando rayos en compañia honrrosa de los dioses. Era de tus a grave ... majestuosa la pompa de su aguila: haciendo muestra de sus transformaciones, alli en granos de oro desatado rocio se miraba de las nubes, alli en candideces de cisne, ya robador toro superaba espu... finalmente dedico humilde y consagro rendido niñeces de ... aquel ciego, digo grillo de voluntades, principio de perdiciones y perdicion del alma, cupido: Al opuesto lado resplandecia un fuego al principio, y en los fines fuego: anduvo discreto en la empresa: Pinta ... del meridiano, al rigor del abra...

Psal. 102 | una ave, que rece ... ser aguila: decia la letra: *sic renouabitur iuventus tua*. Nace a experiencias del sol el aguila, cuyos padres tostos, a tan generosos hijos se gloriaron sus cenizas muertas, que no goza sola tan celebrada memoria el fenix, ... discreciones de Jupiter en aplicar el aguila en tumulo de fuego. Parecer es de S. Ambrosio sus palabras: *Quod etiam aquila cum*

S. Ambr. lib. 2. de fide c. 2. | *fuerit mortua, ex suis reliquiis renascatur*. Et. Tambien da al aguila son Padre vivo sus cenizas muertas. a ora el generoso Aguila Moyses intitulo a Xpto: *sicut aquila provocans ad*

vola

advolandum pullos suos, murio al desprecio Judaico, a la ingratitud hebrea: assi lo clama el Euangelio, et quomodo tradiderunt eum summi sacerdotes, et pontifices nostri in damnationem mortis, et crucifixerunt eum, y en incendios de su amor, al aliento de su potencia resplandecio resucitado, resucito glorioso. Dira alguno no dice que Xpto es aguila, pues como resucito hombre? ya es la fuerza del amor de Xpto quando se embuelue entre llamas de querer. Oyd vn pensamiento. Pretende Dios atendiendo a insolencias egipcias, libertad su pueblo del peso de los cadenas, y para esse fin se muestra en esferas de llamas, aparece en verduras de zarzas. En que figura? dice vn Rabi: similitudo aquila vna semejanza de aguila, y ateveis en symbolo de Xpto aue entre llamas. Magallanes famoso Portuguel y otros dicen siguiendo a Rabi Salomon, lo que en la zarza ardiente se venta a los ojos Imago similis filio hominis, trasumpto que del hijo del hombre, semejanza fue de Xpto: pues como entre llamas aguila, y despues en incendios hombre? que decir: en llamas de su pasion, en rigores de su muerte, solo al fuego de su gusto, aguila se renueua Xpto: y la eficacia dese amor, dese querer es tan poderoso el incendio, que de aguila le transforma en hombre, de semejanza de aue le conuierte en hijo de Dios. ~~ibi~~ ~~xad~~ Pensamiento es de Artemio Aquile inamore Xpto inspicitur amando amo, si el amor es principio aguila, amando tambien le hallamos hombre. Mirad si es a proposito el reciuir si los heroglificos representan el intento. Pintan dos circunstancias.

1a enmedio de la alabanza al Triunfador Persiano ecolo cavan a sus ojos en el carro vna losa con esta letra: moritur non sit da libertas, o libertad poco fiel abreuia vna losa: Esta misma accion hallo en el Euangelio: representase magestuoso el triunfador, alli profeta, y alli sus palabras llenas van de poder, y sus obras blasonar omnipotencia, de Jesu Nazareno, qui fuit vir Propheta potens in opere, et sermone, luego en medio de essas alabanzas que inmediatamente: Et quomodo tradiderunt eum summi sacer

Luc. 24.
Exod. 3.
Rabi Sal.
Artemio
+ y encima vna +

sacerdotes, et principes nri in damnat mortis, et crucifixerunt eum.
Le dedicaron La muerte, preparon La Losa; y consagraron ala Cruz,
Vlt.a circunst.a que como alla alvencedor, Saga aora compañ
xiro vna desoldados. Qual sera? Sirua paralaocasion la
esquadra delos Macabeos, que rejucitaron con Xpto: su Cap.
Josue; El alferez real David, este regia enlas manos vnestan
darte que encampo azul verde descubria la ferocidad de vna mano
que con vn alfange diuidia delos ombros devngigante lacabeça
abriendo alasangre sendas, y puertas alavida. Todo indica
dela Resurreccion: David quien es sino Xpto? sale abatalla,
publica guerras al enemigo, y con elalfange desu Cruz, espirando
enella, quita a Satanas caudillo Lavida, pone enretiro desu in
fernal exercito, y cantando la gloria victorioso pasea triunfan
placas del mundo. El resto delos soldados, qual enqueguarde
Sacia alarde delo hermoso devna flor entre lo duro de espinas
symbolizando durezas de muerte con flores devida: qual mostro
encampo azul vna Aurora, que detinieblas delanoche salia
braços delaluz: denotando como de horrores del sepulcro, de ob
curidad dela muerte hacia resplandeciente Xpto, y assi lorden
y avista detodos finalmente fiestas jubilo latierra, jubilosa
elagua, aplausos festejo elayre y con fiestas le recibio el
entonando avoces (como se hacia en Roma al Triunfador,
(Horatius). Lo dixo elpoeta) Io triumphe: Gran triunfo: Todos los ele
locantan, oygamos aora el Echo delagua, que viendo sossega
rena esta naue diuina soberuias dela muerte asumodo clama
Io triumphe buen viage haga lanaue soberana 15??. Io triun
dice el P.e Eterno tambien buen viage, porque logra ya enella
cutada suobediencia; Io triumphe buen viage entona el Verbo
porque ya goza en precio, aunque costoso, sus mercancias: Io triun
buen viage aclama el Espiritu S.to porque impelio siempre fa
rable sus velas. Io triumphe buen viage toda la beatissima
nidad, porque llego altermino su decreto: Io triumphe, buen

traen esos espiritus soberanos, porque ya penetra triunfador el
puerto, su magestad al throno, sus meritos a la corona. <u>Lo triunfo</u> e
buen viage digamos todos, y vaya victoriosa entretanta inso
lencia de la muerte llena de mercancias de la gracia que embia
desde el puerto de la gloria. — Dixe.

Salutacion

Que sea de su naturaleza Comunicatiuo el bien [illegible] comun a
dallo en theologia. bonum est diffusiuum sui porque no [illegible]
de llamar bien aquel a quien La auaricia oculta, [illegible]
tedad ageraua q̃ se de comunicar para que se conosca; y no [illegible]
noce, quando comunicado no se goza. Nullius boni sine socio
est iucunda possessio. No se gosta, dixo el disCretissimo Seneca
no se gosta gustosamente un bien Sin Compañero porque aun [illegible]
da mas Comunicado que posseydo. Siendo pues Dios el bien de
todos los bienes pide Claro esta el Comunicarse. hallauase en
Christo el bien Como encerrado en las Cortinas toscas de nuestra
Carne y pareciendole que el gozarlo Solo Sin Comunicarlo era
alos hombres era des Comunicarlo mas que gozarlo. impaciente de
detenerlo [illegible] Como enamorado. Sube el dia de oy al monte
Tabor en compañia de sus tres mas amados discipulos, y descubre
[illegible] los Rayos de su diuinidad Se los Comunica. para dar
descanso a sus ansias. y ya Vencido el seño de la montaña [illegible]
Se les aparece della Serranas figura, N. Salvador y Maestro
quedandole el Rostro Resplandeciente, Como el Sol, y sus Vesti
duras Candidas, y Blancas Como La Nieue. parece sin duda que
retrata Christo N. bien, La plenitud de la gloria, no ay calor
que abrase pues ay Nieue que yele, ni ay Nieue que yele pues
ay Calor que abrase, todo es gloria, todo gusto Sin pension de pe
na alguna. aparecieronsele alos dos Lados, Moyses, y Elias
acordada prouidencia para quien ocupa el Augusto alto lugar
Mucho de los Lados que le asisten que en un Ministro Solo
co, es la finca inmortal de la fama, como en uno menos atento
lo eclipse a la grandeza. todos tres tratavan de los trabajos
que auia de padeser Christo en Jerusalen. mas gran cosa en
la cumbre de las dichas, mirar al fin de [illegible]. [illegible]

Pedro detan apacible estancia de Resplandor y le aconsej
asu Maestro eliga aquel Lugar para su morada, que y m
preuenida La Cudicia en el Bien aseno, si y para su prerro
gion y Conueniencia. Y apenas adado su parecer San Pedro q
ando Vino una Nube que oscurecio La gloria, que se oscurese
La gloria de Una Republica por un parecer inprudente;
alpunto Luego se oye una Vos del Padre eterno que Catifica a xpto
por hiso querido suyo. Reparad fieles enel misterio n
y apenas oyeron Los disipulos aquesta Vos, quando desm
ayados se rindieron enla tierra. Reparad fieles enel mis
rio. no les desmayo La gloria y le des mayo La Vos. si: que ay
honbres que tienen animo para el premio y no tienen
para el trabaxo. llega Christo Bien nro. sociegalos, y leuanta
los Con su mesma mano. gran fineca, fieles, dar un princi
La mano alos Caydos, y Bueltos en si del susto les manda
ner silencio en lo Visto. hasta tanto que auiendo Cumpli
do en su passion Con su Vida y lleuadole el amor al termi
no de su Muerte Resucitase gloriosamente triunfante
Con lo qual dio fin el suceco dela gloria, Como nosotros p
neçitamos asolicitudes, de gracia desta nessecito supliquemos
ala que la hallo para Con Dios nos la allance, Con la or
acion acostumbrada del paraninfo Gabriel. Diciendo.
Aue Maria

Assumpsit Jesus Petrum et Iacobum, et Ioannem fratem eius, et duxit illos in montem excelsum seorsum et transfiguratus est ante eos
Matthei 17 in Cap.e

Intro duccion

Que aspero es el camino dela gloria; que estrecha la senda de la Bienauenturanza; aquien no espantara la cuesta de vn empinado monte Rodeado todo de espinas y cambrones, pero no ay que desmayar, catolicos, que la grandeza del premio da fuerças para el trabajo. y para este señallan alas en los pies, quien pone en aquel atenta mente los ojos. que esperiencia hablo el que dixo. Magnum iter ascendo, sed dat mihi gloria vires. escabroso y grande es el camino del cielo, mas considerando bien la gloria que le espera, se conuierten las espinas en flores, y los trabajos en gustos. que poco se les hizo a P.o Ju. y Diego la subida del penoso monte por donde les guia su diuino Maestro. porque el ayre de tanta gloria que esperauan le siruio de aliuio a tan penosa jornada, aun por esso solo los tres gozaron el dia de oy dela gloria del monte tabor. Porque solo gozan la gloria de Xpto, quien sigue las guellas de tan diuino maestro.

Pidele Moyses a Dios que le muestre la gloria soberana de su rostro. deseoso de ser aguila de su hermosura, y de beuer le rayo a rayo el candor de sus Belleças, mucho pedir parece? mas q.s le responde la Magestad diuina? que le mire a las espaldas. posteriora mea videbis. Bien merecido lo desden aquien pide tan excesiuo fauor. mas no le tengais a desayre, dice, con elegancia Niseno que antes en esso le enseña Dios a Moyses una gallarda leccion para consegir la gloria que pretende. y si no dezid me, o que es lo que desseaua Moyses? no era ver la cara de Dios, que es la essencia de

dela Bienauenturanca? Si: pues aun por esso le dice Dios que mire alas espaldas. y sino desid me que es lo que hase el que ba mirando alas espaldas de otro que ba delante? No va sigiendo sus passos, poniendo las plantas donde el otro dexa estampadas sus guellas? e verdad. pues vinas la doctrina que le da Dios a Moyses, que es lo mesmo que desirle valla sigiendo sus passos y sigiere llegar a ver la hermosura desu rostro. porque solo quien le sige en esta vida es quien le gosa en la otra. qui sequitur, dice Niseno, non faciem sed tergum aspicit, docetur igitur Moyses desiderans Deum videre, sequi enim Deum corde, et animo semper quocunque ducat, id ipsum est Deum videri. porque no ay otro medio mas eficas para ver a Dios que es seguir sus passos pues en ellos se asegura la felisidad de verle y la gloria de gosarle y aun por esso solo P.º Ju y Diego llegaron a consegir la gloria del monte tabor. assumpsit Jesus &c

§ 1º

Pero tambien sea de advertir que no es bastante seguir aeste soberano Señor, sino que es nessecario seguirle hasta el fin porque al fin se canta la gloria, y la pierde quien se queda en medio dela jornada. todos los disipulos iban en seguimiento de Xpto. unos quisas de rendidos se quedaron a descansar sobre la falda del monte; otros no pararon hasta llegar ala cumbre y estos se llevaron buen dia y aquellos se quedaron a buenas noches porque no son meresedores dela gloria, los que empiesan a seguir a tan soberano Maestro si a quatro passos se quedan en la mitad del camino.

Jornada de quarenta dias anduvo Elias, por un penoso desierto hasta que llego al monte de Dios Oreb. donde gosa dela vista y dela gloria del Señor. Goce en buen ora el golfo de tanta di cha que tan penosos afanes bien meresen tan soberanos favores mas pregunto que sea hecho su disipulo Eliseo que al salir

decassa Salió ensu Segimento? dexoselo dice el texto Sagrado en Bersabe de iudea. Venit que in Bersabee iuda, et dimisit ibi puerum Suum. quien nose admira de tan notable esquives y mas enpecho donde Reyna el amor! aun disipulo que anda en su Compañia Selo dexa al mejor tiempo, queriendolo llevar al monte agozar de tanta gloria? Justa es La admiracion. mas no aqueis del Maestro, quando La culpa es del disipulo; verdad es que salio ensegimiento de Elias mas Cansose aquatro passos, y por no padeser por el desierto Siguiendo constante Las guellas desu Maestro dexo degozar dela gloria que pudiera gosar Sile Siguiera hasta el Monte. Con grande Ingenio llo repara Cayetano. Ideo relictus est ibi ne pateretur in deserto Sequendo Eliam. O que mal gusto de hombre no aventurar acosta detan poca pena, una dicha tan diuina. Pero que diremos Catolicos de algunas personas que desean el irse agozar de Dios y no quieren dar un passo en segui miento de xpto. que tiernamente entristesido Se lamenta deste Casso La dulçura de Bernardo. quam pauci. dice, el Santo, post te Domine ire Volunt; Cum tamen ad te peruenire, nemo Sit qui nolit Conregnare Cupiunt, Sed non Compati. O Señor (dice asu dulce Jesus) que pocos ay que quieran Caminar por donde nos guiais; siendo assi que no ay ninguno que no quiera llegar finalmente a Vos! Reynar Con Vos todos quieren pero no quieren Seguiros por no padeser Con Vos, y por huir el Cuerpo atemporales trabassos no llega agosar el alma La dulçura de los deleytes eternos. lo mesmo les Sucede a los dicipulos que Se quedaron en la falda del monte, que le Suce dio al disipulo de Elias pues por no Seguir por la montaña asu Maestro Se privaron dela gloria del tabor y Solo lagozaron P. Jud y Diego assumpsit Jesus Petrus et Iacobus &c

§ 2º

Vensido el Señor dela montaña nos dice nuestro Coro

Cxonysta Sagxado que Se trans figuxo Nº. Saluadox y Maestro quedandole el Rostro Resplandesiente Como el Sol y sus Vestiduras Candidas y Blancas Como la nieue. Y Lleuado P°. de tanta hexmosura Seduzido tanto del mundo que acon Sesa a su Maestro eliga aquel Lugar posu moxada. Domine bonum est nos hic esse. Oyele La luz delos dotores mi P°. S. Agustin, y de ca desus palabras una gallarda Uacion. Vnam stillam dulcedinis gustauit, et omnem aliam fastidiuit; quid si illam magnam gustasse quam abscondit Deus timentibus se. No hiso Pedro Sino gosar deuna gotita dela gloria, y solo al gusto de essa dulcura ledio en Rostro Las demas glorias del mundo que hisiera Si hubiera puesto los Labios en aquel oceano de dulCuras, y deleytes, que tiene Dios preparado para aquellos que Verdaderamente le Sirven? O fieles Si supierades que es Dios Viuierades Siempre gimiendo por el porque Se halla Violento enla tierra quien Sabe la gloria que a de tener quando le goce enel Cielo.

Passaua Una noche Iacob teniendo en sus Braços al mesmo Verbo diuino. Sinduda que Iacob no saue lo que Se tiene. que asaberlo el goso detanta gloria fuera bastante para quitarle La Vida. Passoce La noche al fin Vino La Mañana Salio pissando Sonbras Con pies de plata La aurora, y al despuntar dela Luz, buelue Iacob atentamente los ojos, mira quien es el que tiene en sus Braços, y halla un Rostro encuya lindesa aprende alusir el Sol una hermosura Cuyos ojos Son espejos enquien Se miran los Angeles una Cara encuyo Resplandor Se abrasan los Serafines, aun no edicho lo que Siento, digo que Vio la Cara acara el Rostro hermosso de Dios que es quanto Se puede dezir. Mas fue Con tal Breuedad, que el Verle du-

Ojos fue lo mysmo que [illegible] de los Brazos. Dios separte Iacob
Se detiene Lucha [illegible] uno Lucha el otro, y viendo Iacob
que no son sus fuerzas Bastantes Con lagrimas en los ojos le
Ruega que no se ausente. fleuit Dixo Oseas, et rogauit
eum. = la Patriarca Valiente no me admiro el que llo
rey Iuréy que se ausenta Dios que quando se pierde tanto
qualquier Sentimiento y poco mas bien podeys animaros q[ue]
aunque Vuestro Dios se va a otros Consuelos os quedan, bienes
teneys Conque poder Regalaros, y familia Conque poder di
vertiros, esso me deseys Responderá Con mas ternura Iacob
que bien se conose que no sabeys lo que es Dios! mientras yo
no tube del mas noticia que [de] otros, deleytauanme las de
licias deste mundo. prendado de su hermosura me em
pené en adorar a Raquel, serui por ella Catorze años a
laban; Por gosar el mayorazgo le hurte Con traza ami her
mano La Bendicion. entonses si, que pudieran Consolar
me los bienes que aora gozo. mas despues que visto Cara
a cara La hermosura y lindeca de Dios, no ay en el mundo
gusto ni Consuelo para mi. que bien que Muestra este passo el
angelico Dr. S. Tomas. Pressibus, et actractiuis manibus te
nebatur, a Iacob dum que se fingebat omnino Velle dis
cedere, impellendo se ad regesum, [illegible] e Iacob firmius te
nebat, et ad se trahebat quasi nitens ipsum ad se [illegible]
nere. No ay que admirar deuer llorar Como aun ni
ño aun hombre tan alentado; que quien saue lo que es
Dios fuerza es que llore y que sus pire por el. O mi Dios
y que Consolados viuen sin Vos los hombres, pero es q[ue]
sauen poco de Vos, que si piensan la dicha que es el go
ros. les diera fastidio el mundo. anduuieran siempre sus
pirando por el Cielo.
escriuele San Pablo una Carta a los Romanos

ytodas sus letras mas que Contrinta Las gemio Con lagrimas. Sed, et nos ipsi spiritus primitias habentes, et ipsi intra nos gemimus adopcionem filiorum Dei. expectantes Redencionem. Corporis mi. dicelos, que el llanto no se aparta desus ojos que viue siempre gimiendo, y esta siempre suspirando. que dolor es aqueste de que Con tanta Lastima se quexa? No ven que Pablo fue en extasis arrebatado asta el Cielo donde tubo noticia dela hermosura de Dios. Pues ya no me admira el que no halle gusto enla tierra ytoda su ansia sea el suspirar porla gloria. Oyganlo al mesmo; que lo dice assi Conla pluma de Chrysostomo. ascendi intercium Celum, Vidi illam gloriam inefabilem, Vidi aulas splendidas [quibus hic ...] protereca gemo. Veluti siquis deductus ad Regiam, postea in pauperem domum reduceretur. Asciendi, hasta el alcaçar del Cielo, y al Cotejar ahora La gloria que alli vi Conlas desdichas que veo, es la Causa demi llanto, y demi sollocos. alli vi una gloria inefable, aqui veo una pena indesible. alli todo era suaues y sonoras Musicas, aqui todo quanto escucho es lastimas y desdichas alli todo era una suspencion amable, aqui todo era una inquietu insufrible pues que Consuelo puede tener enel mundo, quien Como yo tiene noticia del Cielo, Yay honbres que por un Breue gusto desta vida auenturen una eterna gloria?, A fieles, que si bien Lo supirais, Como sin dios no os hallarais Como sin el no viuierais

Escuchen a Bernardo al acabar este punto paraque seles quede enla boca su dulçura. Mihi, dice el Santo, Visus sum tanquam Vnus ex illis Beatis. O si durasse O si durasse! iterum Visita me Domine insalutari tuo ad Videndum inbonitate electorum tuorum, ad letandum inleticia gentis tue. halleme dice el Santo, encontenplacion [illegible], Viome enla presencia de Dios

como si fuera uno delos Bienauenturados estaua rodeado de
Angeles Serafines, acompañado desoberanos espiritus
engolfado el coraçon en un pielago degosos. que sosegado me ha
llaua! que dulceura que sentia quesuauidad quegosaua! masay de
mi, que presto seme acabo estegusto! o si durara mas tiempo! B
dulce Señor auysitarme mas noadejar tandepresso; para deleytar
me encompañia desos puros y soberanos espiritus. O Catolicos mi
rad quesino sentis ... es mucho loque perdeis porlos bienes
desta vida olvidais al sumo Bien dela eterna. Nosotros mi
... por Vuestro infinito amor. Sepan los hombres loque pierden
enperderlos y loque ganan en ocuparlos tengan siquiera noticia
de la gloria del Tabor que Con eso solo Ledara fastidio el
mundo y viuiran siempre suspirando por el Cielo. Domine bo
num est nos hic esse

§ 3

Aunque es Verdad loque emos dicho pero Conto do
esso tenemos muy alamano la Reglica. No se transfigura
Christo delante desus dicipulos? es assi: No les pone su gloria alos
mesmos ojos? assi nolo dice el Coronista sagrado. Transfiguratus
est ante eos. pues para que se lada sino quiere que la gosen? Ea
que todo tiene Mysterio. Mirad el darles essa gotea degloria, no era
para que deasiento La gocasen en esta Vida, sino para que se ani
massen Con la esperanca deoccarla enla otra, que Como aquien
promete grandes Cosas de futuro, no se Cre, si primero no da
algo depresente, quiere Christo N.º bien, darles algo de presen
te en Arras delo futuro, para animarlos aesperar lomucho
queles promete.

Delomesmo se Valio en otra ocacion. prometeles asus dis
cipulos que en subiendo alos Cielos Les embiaria el espiritu Santo
Si enim non abiero paraclitus non Veniet ad uos, si aut: abiero

mitam eum ad Vos. [Ven los dyscipulos, que este fauor [quien fau] ha de ser despues de subir al Cielo,] Venque esse fauor de Christo que ha de ser despues de subir al Cielo? pues aguardará antes de esso le infundio esse Soberano espiritu. *accipite spiritum Santum quorum Remisseritis pecata.* Parece que por Cumplir mui Con tiempo Su palabra) promessa, quiebra el Señor (promesa) palabra; pero no que el espiritu Santo Se nos Comunica en qualquier Don que nos da, y si nos da muchos dones, Se nos Comunica muchas Veses. Christo pues, les ofreçe a sus dyscipulos que en subiendo a los Cielos les embiara a este Soberano espiritu a comunicarles, no un don Solo Sino todos Juntos, y antes de Cumplir essa promessa les infunde esse espiritu diuino que les da Solamente potestad de perdonar los pecados. De suerte que prometio muchos dones de futuro y dio Solamente uno de presente. para que esse fuesse Como arras de los demas que ofreçia. (Eodem modo) dice el gran P.e S. Çirilo. *Cum Se Myssurus esse spiritum Santum ad omnes dixerit postea quam ad Patrem ascenderet, primitias tamen pollicitacionis, quassi ad Rabonem in discipulis dedit.* Aunque es tan fidelissimo Dios, Son tan incredulos los honbres que para que crean firmemente sus promessas les da en esta Vida dones que alienten Sus esperanças.

(margin: + quedel Cassonosla; above line: quedel Cassonos ...)

De aqui Se infiere quan dulce es el Seruir a Dios pues a qualquier Sieruo fiel ademas del Sumo bien que le tiene prometido. les da en esta Vida Regallos que Sauen a los del Cielo. Pero aun llega a mas Su dicha; que en el mysmo padecer no tiene poco de gloria Sus Lagrimas Son dulcuras, Sus afanes Son Recreos. Sus dolores Son aliuios; y Sus traballos Son glorias.

Escuchen para este Casso al Real profeta David, que dice que el Justo Come los trabajos de sus manos: *Labores manum tuarum, quia manducabis.* Cada dia Comen los honbres

los frutos y sus trabajos; pero los trabajos mismos, quien
los a comido Nunca? Ninguno dice La luz delos Doctores q-
uis manducat labores? Nemo. que despues desembrada La se
milla, y Labourada la piera, sea Rezero del Labrador, Verla
Verdegear en Verca, Crecer Las piga; dorarse al Sol; limarse al
Viento, Coger el grano, y al fin Regalarse Con el fruto, Vaya Pe
ro enel mismo trabajar que gusto puede tener? que enigma p
ues y este que nos propone David? que el Justo Come los trabajos disiendo
de sus manos Como si fueran los frutos, y Responde Con la agude nos
za que suele el mismo que leuanta La duda: Modo Labores
habemus fructus postea exit, Sed quia ipsi Labores non sunt sine
gaudio prebet spem, modo non ipsi Labores lucandant. Los traba
jos que se padesen por Dios, Verdad es, que son trabajos. mas Con
todo eso, dice dauid que son Comida gustosa, porque enellos mismos
tiene el alma tanto goço que le siruen de dulcissimo alimento
Noteme Ninguno Catolicos, pues el trabajar por su Dios. ese
tan todos que essos trabajos paresen penas y son interiores glorias
Mas si fue este el Sentimiento de Pablo, quando escri
uiendo alos Corintios dixo que lo que aqui es un momento de
gloria, pena, obra en nosotros el goço dela eterna gloria
Id quod inpresenti est momentaneum et leue tribulacionis nos
trę Supra modus in Sublimitate eternum glorię pondus ope
ratur in nobis. Reparen dice el Candor dulcissimo de Ber
nardo. que el apostol no dice que las penas desta Vida, se han
de remunerar en la otra; Sino que essas mismas penas Cau-
saran de presente el goço dela eterna gloria. de donde se infie
re bien, que son como Sacramentos los trabajos. pues en
ellos Con acsidentes de penas esta escondida la sustancia de
eternos goços y glorias. Momentaneum non dixit remu
nerabitur, Sed eternum glorię pondus operatur in nobis

quia abundavit iniquitas [illegible] charitas. (Hierem. [illegible]) Levi passionis sublimes est [illegible] merces. Solo exremos [illegible] tinas alos trabajos que padecen por Dios nallaxemos [illegible] momento desta Vida esta sifrada la eternidad de [illegible] un leue tormento seguira [illegible] immenço descanço, en pocas [illegible] penas, una infinidad de glorias.

Pues que hasemos catholicos que no servimos a Dios donde esta nuestro amor que no nos enamora su hermosura adonde nuestra voluntad que no esta consagrada a su [illegible] dispertemos ya catholicos dell letargo pessado dela [illegible] premos con lo que nos [illegible] tanpoco lo que nos importa [illegible] y Vos, Sol, hermosso de justicia que amaneses [illegible] en [illegible] vuestro oriente [illegible] lumbre de esse monte [illegible] alos que estamos en este valle dell agrimas para que [illegible] la gloria que es gocaros lo que importa el serviros [illegible] os [illegible] por este [illegible] dell mundo y llegemos a esta [illegible] [illegible] dell cielo. [illegible] siendo en esta vida por gracia, [illegible] otra por gloria. Quam mihi et vobis [illegible]

Sub correctione Sante Romane Eclesie

[illegible]

MARIA (389) Jesus, y Joseph mi P.

Sermon que predica a 17. de junio deste año de 699. dia segundo de la Infra octava del Cor
pus, dispuesto para predicarlo (dandole Dios
vida) en esta Santa Iglesia Cathedral de
Arequipa donde es indigno Arcediano el
Doctor Don Pedro Diaz de Durana y Urbano.

Al thabor dominan singulares la hermosura del thabor desde
do entre los montes los campos de galilea. desde
el creston mas herguido que sirve de penacho a sus
cumbres queriendo tocar los cielos su sumo
ros grurtatros hasta el pedernal mas humil
de que entrañado en los abismos es liga de
pedestal o basa robusta a su corpulenta esta
ra, todo es un pasmo y admiracion que encierra
cado en sus peñascos, que peinado en su cuchi
llas, que galano en su ropaje bordado de flores
dorasi flores, que poblado de vides y olivas que
lleno de coros acordes, i de tributas por dulces
de diestras y vistosas aves que matizan los cedros
plumas las copas de los laureles, i primaveras gatan
man deleitosos prados. Al comentando el Psal.
18. sobre el verso 13. de David: thabor et hermon
de un expositor grave. la pintura que
in nomine tuo exultabunt: es la pintura que
he dicho.

Llevole al thabor mostrado los ojos este celebrado
monte y admirando su gallardia su mas dilatacion
y elevada cumbre, dice que como a Rey de los
demas le coronan perpetuam. las estrellas que formandole
se miran sobre su altivas copetes formandole los cielos. Una
de luzeros preciosa guirnalda que celestium
borsua minuris dictionem ad usque coelestium
sphærarum extendi's conspicia, a quibus velut

montium Rex, fabricato ex stellis diademate, in suo
redimitur vertice: sus entrañas son de oro, el corazon,
es todo de plata: in medio sinu suo, non Vulcani
officinam includit, sed in mineralium, seu
fodinarum suarum grario, et gaza, aurum deli
tescit et argentum. añadio el mismo Abulense.
transfigurose Christo en este dicho monte. lleno
se todo de luzes, vistiose de resplandores. corriose
el velo a sus glorias, y a su Mag.d la cortina y apa
recieron con el Moyses, y Elias, y fuego oyo la voz
de mi dulcisimo S.r y glorioso P.e S. Pedro q. dixo: Domi
ne bonum est nos hic esse. pero lo mesmo fue aver
la oydo q. verlo en tierra postrado: ceciderunt
in faciem suam: por tierra P.e? si que el caer es
fortuna q. sigue a los grandes, y q. se muda en
los teatros. el maior peligro esta en los mas cerca
nos. mas porque sera? ya lo digo: ecce nubes
lucida: descubrese en este monte entre celajes,
de gloria una nube arrebolada: pues quien mis
terio encierra essa nube? que a su vista enmudes
ca y caiga Pedro! estadme atentos.
Celebrabase en el thabor esta solemnisima fiesta
de Corpus: pues en pluma del Sol de la Iglecia y Fe
nix della Augustino, essa nube cristalina fue
este soberano pan de los cielos: igitur dum post
visionem (son palabras del gran de Aureleo)
nubes lucida discipulos obumbrabat, mane
adduc misterium Eucharisticum nempe quod
nube lucida adumbrabat. etenim in tereglis
des thaboris glorias Christus nube lucida panis et
vini speciebus obvelatus apparet. merece q.
p.a el mismo intento se oiga al Ill.mo Aragon dos
pohordiense. certe in eo transfigurationis mis
terio, nube tandem lucida obvelato, misterium
aliud arcanius, et abstrusius facile agnoscit,
scilicet Christus in Eucharistia, nube accidentium
velatur: pues si era esta solemne fiesta la que en

el Thabor se celebraba q̃ mucho q̃ le formaren
do cel tar estrellas en sus cumbres, señal ygher
mosos cosines el oro, i la plata, adornos, y tam̃
bien las flores, ser humes, y aromas sus fragran
cias, sonoros coros las aves, y flamantes luzes
los rayos desse planeta Principe de los astros:
resplendenduit facies ejus, sicut sol.

No es maravilla q̃ assistan Moyses, y Elias a la
fiesta si ambos son empressas sagradas de un Pr
incipe de la iglesia: pues el baculo pastoral de
Moyses, y la vara de rectitud de Elias lo publican
bastantem.te ecce Moyses, et Elias. que Pedro des lum
brado enmudesca, dando de assombro en el thabor: ce
ciderunt. fue respeto muy debido: pues hablar a vos
ta del Sacram.to en su solemne fiesta de corpus. bo
num est nos hic esse: sin aver consultado prim.o
ni aver aprendido humillado, como de Mro de
las ciencias deste sacram.to santiss.o aciertos p.a sustentar
mejor desempeño, fue sobrado aliento, y bien merecido el tropiezo.

Oyose en la nube una voz: ecce vox de nube dicens.
q̃ exortaba a rendimientos de discipulos a la eu
charistia, intimandoles que oyesen como
a Mro soberano al que la nube ocultaba: ipsum
audite. era la voz del eterno P.e hic est filius meus
dilectus. El Maestro christo sacramentado. Ego Dominus et ma
gister. y de esquela tan soberana quedaran los discipulos doc
tos, y con la enseñanza de tal Maestro sabiamente aprovechados.
mandava la voz, q̃ le oyessen, y no fue sin mysterio el man
dato; porque en el Thabor y sus faldas segun que miran al va
lle, (como observo el erudito Padre Florez) formando de ellas mon
taldas sobre el Libano del Eclesiastico estavan fundadas classes,
y sabias academias de todo genero de sciencias. Ibi scholie, et
academie erant fundate; para q̃ todos supiessen, y que nin
guno ignorasse, que las sciencias todas del mundo, y

mayores universidades rinden Vasallage como â Maestro â aquel Sacramento Santissimo. Ipsum audite; Ego Dominus et magister. Poresso sin duda estava el Thabor orlado de verdes altivas empressas de todo genero de Letras, porque constasse y se viesse, que si en la nube estava la Eucharistia. Ecce nubes Lucida, en ellas avia tal rendimiento, q̃ no querian mayor honrra, ni aspiraban â mejor Corona, q̃ la de estar humildemente postradas â sus siempre Augustos pies, y â sus Imperiales plantas. Ego Dominus, et Magister. Ipsum audite. Al instituir christo este Sacramento le apellidaron Maestro sus discipulos, y el señor los confirmô en esse sabio conoscimiento. Vos vocatis me Magister, et bene dicitis. Sum etenim. porq̃ en ninguna parte ostenta Christo mas magisterio, q̃ en la Eucharistia soberana: que si como reparo S. Cyrilo, puso en ella su sabia Cathedra. Hoc Sacramentum sapientes reddit homines, quia ibi christus Sapientia Patris, tanquam Magister edocet in Cathedra.

Confiesso que siguiendo los pasos de mi Glorioso Padre S.n Pedro me deslumbro en el Thabor de este magnifico Templo â vista de aquel Sacramento disfrassado en aquella nube; Pero por no incurrir en la sensura que le diò el Evangelista â mi Santo, consulta mi insufficiencia â aquel pan de los Angeles Fuente de sabiduria, ô la Sabiduria por esencia, para asegurar me feliz en mi desempeño la dicha: que si Eliezer Ennacer sentado en la messa de Laban, no se atrebiô â hablar palabra, hasta q̃ puesto un pan en ella figura de aquel Sacramento. Appositus est panis in conspectu eius. le hizo rebentar la salua, aprendiendo del sabias eloquencias floridas, como Ruperto advirtiô. Appositus est panis in conspectu eius, et tunc sermonem loqutus est. claro està, q̃ como Eliezer debere â aquel sabio Dios Pan los asiertos de mi Oracion. assi lo espero, y mas ciercun

curso à Maria SS.ma representada enel Monte Thabor. Mons in Vertice montium Maria; que meconcedera generosa los socorros quele pido, como à Maestra delas Siencias para predicar esta tarde las Glorias de aquel Sacramento, à quien las Siencias se rinden vn sermon conla ayuda desu gracia. pidamos la. Ave. Maria. &a

Caro mea verè est cibus, & sanguis meus verè est potus;
Qui manducat meam carnem, et bibit meum
Sanguinem, in me manet, et ego in illo.
Qui manducat hunc panem viuet in
æternum. Sicut me misit viuens
Pater, et ego viuo propter Patrem;
& qui manducat me, et ipse vi-
uet propter me. Ioannis. 6.o

El Rey entre todos los sabios, y el Sabio entre todos los Reyes, conque he dicho, q. es Salomon (Omnipotente Dios y señor Sacramentado) hablando literal ensus proberbios dela solemne institucion de este Augusto Sacramento, y desu celebridad en estos dias, la describio congallarda pluma enlas clausulas siguientes. Sapientia ædificauit sibi domum, excidit columnas septem, immolauit victimas suas, miscuit vinum, et posuit mensam. Misit ancillas suas, ut vocarent ad arcem. Que la sabiduria increada del Padre, que es el Verbo Diuino Humanado fabricò para si vn palacio. Cathedra la llamò otro. Templo, ò Yglesia el siempre grande Cornelio à Lapide. Pro domo accipite templum, siue Ecclesiam, quam sapientissimus Salomon, puta christus construxit, et inhabitat. Parece miraba à este Templo, ò à esta Yglesia cathedral donde al presente nos hallamos: Pues Templo, Yglesia, y cathedra no ~~[illegible]~~ dan à entender otra cosa. In domo Dei, quæ est Ecclesia Dei. dixo el Apostol S.n Pablo.

Pineda

Pineda

Vn docto Moderno Comentador de Salomon es desen-

tir, que esse Templo, ô Yglesia era una Academia de doctos y como una Universidad de Sabios que componían, ê ilustraban hechos Atlantes de su maquina essa Yglesia Cathedral. Salomon Sapientissimus sapientiæ nomine ædificauit Academiam, inqua doctores docerent sapientiam. Aellos sin duda miraba Salomon, q.do escrebia, Excidit columnas septem: pues si estribaba essa fabrica sobre siete hermosas columnas, tan primorosas en el arte, como aseadas en esmeros y costos dijo bien de ellas Salonio con San Gregorio, q.e eran unos sabios dotores, que con sus talentos y prendas componian respetosos essa Yglesia Primada original de esta copia, y de esta abreviada Minerva, donde como dueño y Mayoral precide en el discurso de todo el año el Apolo de las Siencias. Columnæ domus sunt doctores, qui septem esse dicuntur, quia repleti sunt septiformi gratia spiritus Santi.

En essa Yglesia Cathedral prosigue el texto que se dejaron veer los Holocaustos y Victimas. Immolauit victimas suas. El Hebreo leyo en singular, victimam suam. porq.e miraba al cuerpo de Christo sacrificado en la Cruz y sacramentado en aquel Altar, añadiendo por esso el miscuit vinum et posuit mensam. que mesclô el vino, y puso la mesa con esse cuerpo de Christo, como explica S.n Cypriano aludiendo al Vino y âla agua q.e en el Caliz se mescla, q.do â consagrar nos llegamos. Calicem Domini aqua et vino mixtum prophetica voce de ~~nuntiat~~ nuntiat.

Con lo dicho es muy facil y no lo es el aueriguar quienes son las esclabas dichosas de quienes se vale la Sabiduria para llamar generosa â los conbidados q.e espera en essa preciosa mesa. Misit ancillas suas, ut vocarent ad arcem. solo el Venerable Beda entre los Expositores y Santos dice, q.e essas Esclavas son las Siencias, de quienes se vale, para celebrar aquel Sacramento

mento, como de venturosas criadas en esta solemne fiesta. Misit anzillas suas, hoc est, missit sientias ut vacarent ad Eucharistiam. no seles hace agravio alas siencias en llamarlas por sus dueñas esclavas del sacramento; porque si segun el derecho aunque el Padre sea libre, si es esclava la Madre, son siempre los hijos sugetos â servidumbre. Partus sequitur ventrem. siendo hijas las siencias aunque de Padre Libre, que es Dios Principio de todas las ciencias, de Madre esclava que es la razon, y partos ellas del entendimiento, potencia que Christo cautivó por mano y medio dela fee, segun St Pablo Lo afirma. captivantes intellectum in obsequium fidei. in captivitatem redigentes omnem intellectum in obsequium christi. siendo pues el entendimiento y la razon esclavas de Jesuchristo, y las siencias todas hijas lexitimas suyas, ya se veê, que en buena y acertada doctrina nacieron siervas las siencias de aquel Sacramento S.S.^mo y siendo lo se esta dicho, que no seles hace injuria en llamar las criadas dela Eucharistia, como Salomon lo publica. Misit ancillas suas, hoc est, sientias, ut vocarent ad arcem, ut vocarent ad Eucharistiam. Vengan pues âla fiesta las siencias, y empessemos â celebrar su llegada; pues pende dellas la explicasion de nuestro Thema. Caro mea verê est cibus, et sanguis meus verê est potus. Qui manducat meam carnem et bibit meum sanguinem in me manet, et ego in illo. Qui manducat hunc panem, vivet in eternum. Sicut misit me vivens Pater, et ego vivo propter Patrem; et qui manducat me, et ipse vivet propter me.

Las facultades mas frecuentes en las escuelas, y de que usamos en este Reyno, se reducen comunmente a quatro, que son Medicina, Philosofia, Jurisprudencia, y Theologia; y assi â ellas les toca la declaracion del Thema propuesto.

Caro mea vere est cibus, et sanguis meus vere est potus. esta clausula segun razon pertenece a la Medicina. mas apenas la reconoce q.do la difficulta con Hippocrates, y Galeno; porque si les preguntamos, si la carne y sangre humana pueden ser manjar, y sustento del hombre? responderan q. de ningun modo por el horror natural q. tenemos de comerla y beberla. luego si la carne y sangre de Xpto es verdadera m.te carne y sangre humana. Verbum caro factum est. no podra ser manjar ni sustento del hombre? assi parece. que por esso los Cafarnaitas lo difficultaron tanto q.do en terminos medicos decian. durus est hic sermo. quomodo potest hic nobis suam carnem dare ad manducandum? oye Xpto la resp.ta y despreciandola sabio dize q. afirme la Medicina lo que quisiere q. su carne es verdadero manjar, y su sangre verdadera bebida p.a sustento del hombre. caro mea vere est cibus, et sanguis meus vere est potus.

Tocale a la Philosofia esplicar las palabras siguientes. qui manducat meam carnem, et bibit meum sanguinem, in me manet, et ego in illo. y luego carga el Juicio en su atenta ponderacion p.a dudarlas con Aristoteles. porque si preguntamos al Philosofo, como se haze la nutricion, y como se sustentan los hombres de lo q. comen, y beben? dira q. ni el manjar se queda en el hombre, ni tampoco el hombre en el manjar; porque luego q. entra en el hombre se corrompe, y se deshaze. luego si la carne y sangre de Xpto entraren en los que en el altar le comulgan, no podran quedarse en los q. a su Mag.d le reciben, ni tampoco el Señor en essa carne y sangre q. realm.te comen y beben. atiende Xpto el argum.to y desestimandolo sabio, dize q. la Philosofia discurra lo que gustare con su Principe y M.ro, que lo que debemos creer es que el que le come, y le bebe queda en Xpto, y Xpto en el. qui manducat meam carnem, et bibit meum sanguinem, in me manet, et ego in illo.

Ala Jurisprudencia Emperadores y Jurisconsultos les pertenece el declarar, y glossar el. qui manducat hunc panem, vivet in eternum. y lo mismo es oyrlo que difficultarlo. porque si consultamos el derecho sobre si es valido el testam.to del que está condenado á muerte? respondera que olim, de iure communi, condemnatus ad mortem naturalem, vel civilem, ut deportationis, aut damnationis in metallum, efficiebatur servus penæ, et non poterat testari: et quod plus est, testamentum antea factum, irritabatur, tex. in lege si quis filio exheredato §. irritum ff. de iniustitia. tex. in lege qui ultima ff. de pena. tex. in lege 4 ff. de bonis prescriptis. y segun estas leyes dirá el Jurista q. el testam.to de xpto no es valido; porque aunque es verdad que la noche de la institucion de aquel Venerable sacram.to teniendo xpto nro bien su cuerpo y sangre en sus manos, llamo al caliz q. tenia en ellas, su nuevo testam.to y su ultima voluntad y disposicion: hic calix sanguinis mei novi, et eterni testamenti. con todo esso no tiene valor, ni fuerza; i consiguientem.te la manda y legado que haze al hombre en el, de la vida eterna q. promete vivet in eternum es nulla; y el hombre en virtud della no tiene derecho á pedirla. pues contra xpto se hizo un concilio, de acuerdo en los estrados de Jerusalem, en que lo condenaron á muerte. debet mori. dignus est mortis. luego no es facil de persuadir q. el que recibe aquel Pan tiene derecho á la gloria. qui manducat hunc panem vivet in eternum. oye el Sacram.to al Jurista, y atiende xpto la Jurisprudencia, y atropellando sus leyes, replica sabio q. segun derecho su testam.to fue valido, y ha de serlo en todo tiempo, aunque fue sentenciado á muerte, y que en virtud de

todestado, y legado, tiene el hombre Justo derecho ala vida eterna que en el thema promete. qui manducat hunc panem, vivet in æternum.

A la Reyna de las sciencias por su soberano objeto, le tocan las clausulas mas difficiles: sicut misit me vivens Pater, et ego vivo propter Patrem, et qui manducat me, et ipse vivet propter me. Pero como las demas sciencias hallaron difficultad en lo que se destino a su cuidado. halla tambien la theologia arduidades en explicar lo que se le ha fiado. porque si pregunta is al theologo antes de tener fee deste misterio. si es possible vivir un hombre vida de Dios; respondera que no: porque esso solo en xpto era ~~[illegible]~~ por razon dela union hypostatica. Luego no es facil de entender el, sicut misit me vivens Pater, et ego vivo propter Patrem, et qui manducat me, et ipse vivet propter me. poco importa dize xpto q. la theologia difficulte lo que mi poder facilita, y lo que mi sabiduria vence en las aras de aquel Viril; y assi tocando me a mi el enseñarlo como Mro. S.r dela sciencias, desde aquella Eucharistica cathedra publica mi voz en prima del benjamin corbnista que el q. me recibe, i me come vivira con la misma vida q. yo vivo, esto es, vida purissima, y toda vida de Dios. qui manducat me, et ipse vivet propter me.

Quien tal creiera de las sciencias? q. aviendo las llamado xpto en esta octava para que celebrassen rendidas las glorias de aquel sacramento avian de difficultarle sus cultos embarazandose en discursos impertinentes! o. y como se reconoce q. siempre los mas obligados son los menos agradecidos. misit ancillas suas, hoc est, sciencias, ut vocarent ad arcem,

+ della

ut vocaret ad Eucharistiam.

Margaritas q. separadas en sus ignorancias
iandas á vista de aquel manantial ó fuente de
sabiduria eterna. ego fons sapientiæ et scientiæ.
vienen rendidas, como criadas sumisas á de
poner reverentes los discursos q. propusieron
descaminadas. ni podian menos; pues siempre
avia de poder mas el sabio Magisterio de Xpto
q. aviendolas echo embaxadoras de tan sobera
no misterio por excelencia de fee a ira de ad
vertido Salomon. et insipientibus locuta est.
que essa sabiduria sacramentada abrio
sus divinos labios p.a enseñança de indoctos,
transformando (a assombro raro) con mara
villoso Methamorfosis a los ignorantes en
sabios; et insipientibus locuta est. venite co
medite panem meum, et bibite vinum quod
miscui vobis, relinquite infantiam, arguite,
sapientem. da sapienti ocasionem, et addetur ei
sapientia. como diciendo. Vosotras q. os preciais
de ser sciencias, olvidadas de lo q. sabeis, difi
cultais las clausulas q. debiera de ser explicar,
Venite. Venid q. yo como Mro en la Eucharistia
os enceñare. doce bozes. desvaneciendo vras,
dudas, y sacandoos de vras ignorancias. veni
te comedite panem meum. ea llegad. relinqui
te infantiam, q. no lo pareceis doctas por lo q. du
dais, si no rudos niños q. empieçan á pizar es
cuelas generales. relinquite infantiam. en
dudas y argumentos, ponedmelos a mi, y no
al thema. arguite sapientem; y vereis como o ca
sionais con vras rudezas, é ignorancias las
enceñanças divinas q. ora acreditaran de sa
bias en el mundo, haziendoos la fama cele
bres con sus clarines y trompas.

logro relucee el Xorto à Xpto. pues veo llegar à
siencias, si corridas, de recorrer de hazer re len
guas en publicar las excellencias augustas a
aquel Sacram.to en el thema: pues comenzan
do la Medicina, por el: caro mea vere est cibus,
et sanguis meus vere est potus. confiessa q. la
carne de Xpto. es verdadero manjar, y su san
gre verdadera bebida. y es la razon; porque to
da la q. tiene el Medico con Hyppocrates, y Gale
no p.a decir q. la carne, i sangre humana no
pueden ser manjar, comida, ni bebida del
hombre, se funda en el horror natural q. tene
mos los mortales de comer, y beber carne, y
sangre de nra misma naturaleza, con que
vencido este reparo, no le avra en el dicho de
Xpto. es evidente la consequencia.

Pues oyga ahora à la Medicina como defi
ende, y afirma q. essa carne y sangre de Xpto. a
unque carne y sangre humana verdadera, no
puede causar horror al q. en el Altar le reci
be; porque se disfrazan de suerte, que no pare
ce carne sino pan, ni parece sangre, sino vino.
y a la manera q. el Medico, como dice S. Gregorio Nis
no, si el enfermo tiene horror à la pildora que le mi
nistra por la massa de q. se compone, la dissimula
con una ostia, emboluiendola artificioso p.a que
assi la passe el doliente. no de otra suerte Xpto. disi
mulo, y embolvio su carne y sangre con aquellos
accidentes purissimos de aquella nevada ostia p.a
q. debajo destas especies, i de las del vino en el ca
liz, pudiesse passar, comer, y beber essa carne y san,
gre de Xpto. horror fuisset, dize el S.to si caro ipsa vi
deretur.

Por esto dijo S. Cipriano, escribiendo contra los
medicos. carnis esus edulium, non est horrori,
sed honori; potu quae sancti, et sanctificantis san

guinis, spiritus delectatur. sepa el mundo (dize este gran P.e) q. lo que en la Medicina es horror natural, repugnançia, y terrible astio, al medicam.to que se da al enfermo, no ha lugar en esta comida, y bebida por el disfraz soberano con que xpto se comunica al que en el altar le recibe. hec quoties agimus, (concluie el S.to) non denteras admordendum accuimus, sed fide sincera panem sanctum frangimus, et partimur. segun esto ya no puede aver horror en el que recibe aquella carne y sangre de xpto: pues la Medicina lo con fiessa: es constante. luego es verdadero manjar, y verdadera bebida. esso nos dize xpto en el thema. caro mea vere est cibus, et sanguis meus vere est potus.

Amasse esto bien de la Medicina: pues en recipe di vino affirma q. essa carne y sangre humana de xpto es el manjar mas proporcionado, i la bebida mas a proposito p.a la conservacion de la vida humana. porque si la vida q. comunico Dios al hombre, fue la que le dio su divino aliento. spiravit in facie ejus spiraculum vitæ. i esa carne y sangre de xpto q. comulga el que le recibe, es el mismo verbo humanado q. salio de la boca del P.e como aliento q. da vida. ego ex ore altissimi prodivi. ya se reconoce, y se vee que el q. comiere esa carne y el q. bebiere esa sangre de xpto en la Eucharistia, recibe ese aliento soberano. David lo confiessa en su Psalmo. os meum aperui, et atraxi spiritum. luego siempre q. el hombre comulga, repite Dios con el en la ostia, lo que con Adan hizo al formarlo. inspiravit in faciem ejus spiraculum vitæ. assi sucede.

Por esso dixo Jeremias. spiritus oris nostri xps Dominus. q. xpto en el Sacram.to es el vital so berano aliento q. nos conserva la vida. ca causa porque le llamo el tres vezes aliento, baina, o depo

sito desse aliento, al cuerpo que por su dicha le re-
cibe. afflatus Dei vaginam. Luego el que come y
bebe la carne y sangre de Xpto, recibe el aliento
vital con que se conserva la vida? no ay que du-
darlo. ô remedio soberano! ô medicam.to Divi-
no! Luego come el manjar mas proporcionado
y bebe la bebida mas conatural que puede
comer y beber el hombre p.a la conservacion de
la vida humana q. es el fin porque se come,
i se bebe! La Medicina nos lo enseña. pues eso
es lo que nos dixe Xpto en el thema. caro mea
vere est cibus, et sanguis meus vere est potus.
Los platicantes en Medicina hazen â lo dicho
una replica. y quales? ya la digo. si lo que Dios
pretende en darnos su carne y su sangre es,
sustentar en nosotros el ser de Dios, i no la car
ne y sangre humana que tenemos; p.a que nos
dâ su cuerpo, i su sangre en el Sacram.to bastan
do p.a la conservacion de su ser Divino, que nos
diese generoso su aliento soberano; y mas di-
ciendo el mismo señor q. lo que dâ vida, no es
la carne y sangre, sino el aliento vital de Dios.
spiritus est, qui vivificat, caro non prodest qu
idquam. Luego si la carne y sangre no aprove
chan, ni sustentan. caro non prodest quidquam
p.a que nos la comunica sobrando p.a sustentar
nos, el espiritu de sus labios, i el aliento de su bo
ca. spiritus est, qui vivificat! ba
Si parece buena la instancia, mejor es la res.ps
con que la Medicina la deshaze; porque aunque
es verdad q. el espiritu soberano, i el Divino po
deroso aliento, era bastante por si â darnos, y
conservarnos la vida, sin embargo fue nece
ss.o que se diese al q. comulga la carne y san
gre de Xpto, p.a que se consiguiese el effecto, de que
se conservare, i viviese. es admirable el exemplo

con que se esplica.
q. una medicina es mui fuerte, i tiene el Medi
co experiencia q. el estomago del doliente no
la recibe bien, ó la abrasa mal, lo que hase segun
Galeno, es, mesclarla con otro simple mas benigno,
pero efficas; mas suave, pero activo, q. sabe tore
cibe bien, aunque flaco, i debil el estomago, i con
eso templado el rigor del remedio, q. es poderoso
puede retenerlo el enfermo, i sana de su dolencia.
Este estilo guarda Dios medicinando. qual
medico. sana me Domine, quoniam infirmus sum.
los mortales accidentes de que adolecen nras al
mas. conoce q. la medicina mayor p.a curar nros
males, es, su Espiritu. Spiritus est qui vivificat.
pero como esa medicina era tan poderosa, i tan
fuerte, i el hombre por ser tan flaco, tan desativo,
i tan debil, nunca pudo retenerla, lanzandola
por eso su estomago. caro non prodest quidquam.
conocio Dios luego el achaque fundado en la in
clinacion a la culpa, i dixo comprehensivo la
causa. non permanebit spiritus meus in homi
ne, quia caro est. no es posible q. que un estoma
go de carne pueda retener este remedio, ni que
aya fuerza en el p.a abrasar medicam.to tan so
berano. Spiritus est, qui vivificat. i asi es preci
so que lo lanze con las culpas q. comete. non
permanebit Spiritus meus in homine, quia ca
ro est. pues que remedio dize Dios? porque los
hombres no mueran, yo que soi el que todo lo sa
no, les dare el aliento de mi Divinidad, i to
do mi divino ser. pero como templado con
mi carne, i mi sangre, p.a que pues son de car
ne, i de sangre, lo retengan, i lo abrasen, i de esa
suerte no peligren, sino q. al punto sanen.
Pensam.to medic.l de S. Cipriano. nos quidem
cum caro essemus, et sanguis corrupta, et in
firma corporis, animæ natura reformari non

poteramus, neque ad similitudinem Dei reverti,
nisi morbo inveterato imponetur malagma conve
niens, et ni commotione desperata infirmitatis,
contraria contrariis removerentur, et similia si
milibus convenirent. siendo cierto q. los contrari
os, son los q. expellen á sus contrarios, sabiendose
q. la culpa, i el pecado son los opuestos a la gracia,
el remedio fue dize el S.to dar á los hombres templa
do el aliento soberano del divino ser de Dios, con
carne, i sangre humana en aquel Sacram.to SS.
p.a que asi recibiendo semejantes suaves medi
cinas tan saludable, retuviesen, i abrasasen aquel
divino ser, i aquel manjar verdadero del alma,
repitiendo Salomon con alusion á aquella sacra
mentada medicina, neque herba, neque malag
ma sanavit eos, sed tuus Domine sermo, qui sanat
omnia. con que rendida la Medicina como criada
de la Eucharistia, repite, i confiessa sabia q. ni ay
ni puede haver manjar mas proporcionado p.a el
hombre q. el Cuerpo, i Sangre de Xpto: pues es verda
dero manjar, i verdadera bebida. caro mea vere
est cibus, et sanguis meus vere est potus.
Oymos a la Philosofia dificultar con Aristoteles
las clausulas q. en el thema le tocaron como á sci
encia. qui manducat meam carnem, et bibit me
um sanguinem, in me manet, et ego in illo. fun
dose en que el manjar que comemos, ni se queda en
los q. le gustamos, ni tampoco los que le comemos
podemos en el quedarnos; pues como puede ser
decia, que el que come la carne de Xpto, i el q. bebe su
sangre SS.ma se quede en Xpto, i Xpto en el. in me manet,
et ego in illo? pero averiguando en rigor philo
sofico el modo con que aquel pan soberano sus
tenta vivifica, i alimenta las almas, halla que
su dificultad se desvanece i se deshace como
relampago en el aire, i como groserte exalaci
on á vista del Rey de los astros el Sol.
Porque aunque es verdad q. el corporal man

tenim.to p.a que nos sustente, i de vida es menes
ter que el que lo gusta, i lo come, se la dé a esse man
jar que recibe; porque siendo cosa muerta, i ca
reciendo de vida, no puede darsela al que lo come,
si no la recibe del que lo gusta, se siguen dos cosas.
la prim.a que el manjar p.a que pueda sustentar
la vida, ha menester recebirla prim.o del hom
bre, i el manjar tiene necesidad de estar, i que
darse en el hombre sin que sea forçoso que el hom
bre se quede en el manjar. la segunda cosa es que
segun la mas escogida Philosofia, una cosa no
puede tener dos formas, como ni tampoco dos
vidas. ahora pues: p.a que el manjar reciba vi
da, i el ser que le dá el hombre ha menester co
rromperse, i dejar su proprio ser de manjar. i assi
ni el manjar se queda en el hombre, ni el hombre
en el manjar.

Ahora esta consequencia. luego si huviesse un
mantenim.to de tal calidad, i condicion (dice el
Philosofo) q. p.a sustentar la vida del hombre no
necessitase de que el hombre se la diesse porque el
se la tenia por ser manjar vivo, i vital, i la misma
vida que esta en comida, ese manjar en buena Phi
losofia se quedaria en el hombre que le comiesse,
i el hombre q. lo gustare se quedaria en el como el
argum.to convence. no ay que dudarlo. porque avi
endo de recebir el hombre vida de esse manjar que
come, el hombre necesita de estar en esse manjar
p.a la vida que recibe; i no corrompiendose esse man
jar, ni pudiendo perder su ser, siempre se queda
ya con el, en el que le come, i le recibe. assi lo asse
gura la summa verdad por boca del Rei David.
que utilitas in sanguine meo, dum descendo in
corruptionem.

Pues esta propriedad tiene en aquel Sacram.to
la carne, i sangre de X.to: porque es manjar vivo
que dá vida que tiene, i communica á los hombres
que le reciben, no la participa de ellos, sino que

la tiene por su esencia, como el mismo Apostolo
publica. ego sum panis vivus, qui de celo descendi.
por esso le llamo el Angel de las escuelas S.to Thomas
panis vivus et vitalis. y por lo mesmo le nombra
S. Ambrosio. panis vivus et incorruptus pan vivo,
q. por tener vida propria, ni necessita de mendi
garla, ni es capaz de corromperse: pues vive por
vida esencial que la tiene de cosecha. ego sum
vita. quod factum est in ipso vita erat. de donde
se infiere que una vez comido este divino man
jar, se queda todo en el hombre, i el hombre to
do se queda en el, porque necessita de esa vida
p.a vivir.
Por esto dixo Xpto en el thema: qui manducat
meam carnem et bibit meum sanguinem,
in me manet, et ego in illo. i pues la Philosofia
nos pueda ya dudar segun sus primeros, porque
el que come aquel divino manjar, queda en
Xpto, i Xpto en el. in me manet, et ego in illo. pu
bliq. q. aunque en la nutricion del hombre
ni el hombre se queda en el manjar, ni el man
jar se queda en el hombre, no milita esto en aquel
Sacram.to donde la carne i sangre de Xpto que
es verdadera comida i bebida goza de tan so
beranos fueros, i de regalias tan augustas q.
segun reglas de la Philosophia el que la come, i
la bebe, se queda en Xpto, i Xpto en el. qui mandu
cat meam carnem, et bibit meum sanguinem,
in me manet, et ego in illo.
P.a confirmacion de lo dicho ofrece la Philoso
fia una duda, en que pregunta que necesidad
ay desta junta, o simultanidad de que Dios se quede
en el hombre, i el hombre se quede en Dios. in me
manet, et ego in illo? porque, qualquiera cosa
q. Dios quisiere obrar en el hombre, bastaba una
de dos, o que Dios estuviese en el hombre, o que el
hombre se quedase en Dios: pues, p.a que son en [illegible]
es cosas con tan reciprocas correspondencia

i con tan armoniosa disposicion! in me ma 198
net, et ego in illo!
Es galana su resp.ta y merece vra atencion. ha
blando los Philosofos del modo q. tienen de obrar
las potencias convienen todos en que el entendi
m.to y la voluntad, tienen entre si contrarios mo
dos en sus operaciones; porque el entendim.to me
diante las imagenes de las cosas que llama la
Philosofia especies, trae a si a los obietos que en
tiende. la voluntad es al contrario: pues nun
ca trae, i siempre se và tras los objetos que ama,
i por esto se dice, que vive mas donde ama q. don
de anima. anima plus est ubi amat quam ubi
animat.
Conmigo ahora. este soberano Sacram.to tiene
por effecto avibar el entendim.to humano p.a que
conozca a Dios, i encender la voluntad p.a que ar
da toda en amor suio. mens deficit palabras
son de S. Cipriano, cum suscepta Eucharistia,
mens erigitur. pues bien pensado p.a significar
Xpto esta verdad, diga. qui manducat meam car
nem, et bibit meum sanguinem, in me manet,
et ego in illo. esto es, el que me come se queda en mi
por acto de voluntad, y io me quedo en el por acto de
entendim.to el se queda en mi, porque su volun
tad me ama, i el amor lo saca de si, y lo trae a mi.
yo me quedo en el porque su entendim.to me conoce,
y p.a conocerme me lleva a si. i esto es lo que Xpto quie
re decir. qui manducat meam carnem, et bibit
meum sanguinem, in me manet et ego in illo.
O Pan vajado del cielo! el entendim.to lo trae a si,
i la voluntad se va a ti; i conociendolo la Philo
sofia, lo confiessa, como esclaba, lo enseña como sabia
ciencia, i tiene a dicha esta ocasion por aver logra
do el explicar las clausulas, que en nro thema le
cupieron por su buena estrella. qui manducat
meam carnem, et bibit meum sanguinem, in
me manet, et ego in illo.
Esperandome està en su Cathedra rodeada de
textos, i leies de Emperadores, i Iuris consultos, la

siempre sabia Jurisprudencia: pues aviendo
alegado en contra de las palabras q. en el thema
se oyeron como a sciencia. qui manducat hunc
panem, vivet in eternum, los textos q. la escucha
mos, probando q. el testam.to de xpto parece que fue
nullo, i por eso de ninguen valor el legado que nos
hizo, confiesa renacida es la baba de aquel legisla
dor sacramentado, de quien aprendio los textos, i leies.
per me legum conditores iusta decernunt. q. siendo
constante, i cierto que sus leies, commum.te tienen ex
cepciones innumerosas en sus estados, i escuelas,
es verdad irrefragable que el testam.to de xpto. fue
verdadero, i valido, y que en fuerza del, lo fue tambien
en la manda, i el legado en que instituiendonos he
rederos de la vida eterna que nos promete, tenemos
el ius ad rem con justo derecho a ella por virtud de
aquel sacram.to que es lo que el texto nos assegura.
qui manducat hunc panem, vivet in eternum.
Fundase la Jurisprudencia q. prueva desta ver
dad, en que los Jueces que sentenciaron a xpto, con
denandole a muerte de Cruz, segun las leies q. ale
garon. secundum legem nostram debet mori, no
tuvieron jurisdicion p.a conocer de sus causas;
porque al que Juzgaban reo, era Dios, i ellos hombres,
inocente el acusado, i ellos abominables pecadores.
aquel la santidad por essencia. te decet sanctitu
do. i estos la maldad en concreto. corrupti sunt,
et abominabiles facti sunt. por todo lo qual se ressu
elve que la sentencia fue nulla, i contra todo de
recho, quedando por eso en su fuerza, i valido el tes
tam.to de xpto. hic est calix novi, et eterni testam
enti. i consiguientem.te en su vigor el legado que
se nos hizo, como a herederos suios p.a pedir en vir
tud del con justo derecho la gloria: pues nos la
lego en tiempo que pudo, i que quiso. sciens quia
omnia dedit ei Pater in manus. cum dilexisset
suos. accepit panem. qui manducat hunc panem
vivet in eternum.
Estas porque no estribare solo en leies huma

nas{ que omitoʃ el derecho del testador, alegava
testo de S. Cipriano, que es maravilloso p. el inten
to. hoc testamentum{ dice el S.to} nunquam immu
tatur, quia æternum est, nunquam veterascit, num
quam irritum erit. hoc testamentum hæredita
tis nostræ est, per quod nobis divina, et cœlestia
tradduntur.
Alegamas la Jurisprudencia, i es lo que en la i
glesia sucede: pues el dar a los moribundos por
viatico aquel Sacram.to es p.a que con el como con
testam.to eterno, novi et æterni testamenti, va
yan a tomar posession del legado q. X.to les
hizo: pues en virtud de el, podran alegar la Jus
ticia, i el derecho con que demandan en los
estrados del cielo, la herencia de la vida eter
na, que con tan justo titulo piden, que es lo
que S. Pablo decia: ut morte intercedente,
in redemptionem earum prævaricationum
quæ erant sub priori testamento, repromi
ssionem accipiant, qui vocati sunt æternæ
hereditatis in X.to Jesu Domino nostro.
Luego segun la Jurisprudencia, no puede
ya aver embarazo p. creer que el que recibe
aquel Sacram.to tiene derecho a la vida eter
na? no ay que dudarlo. pues esso es lo que nos
assegura X.to, qui manducat hunc panem,
vivet in æternum.
Nunca mas, Reina de las ciencias la Sagra
da Theologia, que en esta octava de Corpus;
porque en esta assienta dichosa su maior ex
cellencia, i corona; pues aviendo encargado
X.to a mi S. P. S. Pe. la iglesia. tu es Petrus. et su
per hanc petram ædificabo ecclesiam meam.
a los Angeles nras almas. Angelis suis manda
vit de te, ut custodiant te in omnibus vi
is tuis. a los pecadores su sangre. hic est san
guis meus in remissionem peccatorum.
a M.a S.a que cuidase de S. Juan como de hijo.

go

Mulier ecce filius tuus. à S. Juan que mirase como à Madre à la Virgen. ecce Mater tua. al Eterno P.e Sub spiritu. Pater in manus tuas commendo spiritum meum. al buen ladron el paraiso. hodie mecum eris in paradiso. i su cuerpo afrentado à la cruz. i bi eum cruci fixerunt. sus vestiduras à los soldados. acceperunt vestimenta eius, et fecerunt quatuor partes, unicuique militi partem, et tunicam. à sola la theologia parece que encomendo su cuerpo, i sangre en el Sacram.to hec quotiescumque feceritis, in mei memoriam facietis.

Preguntan los curiosos, porque pintan al Angel de las escuelas, i M.ro de ellas S.to Thomas con una custodia del SS.o Sacram.to en las manos; seria porque de mandato del summo Pontifice Urbano quarto compuso el officio del corpus, que rezamos esta octava en toda la Iglesia catolica! bien puede ser. seria porque compuso una summa con onze questiones, i ochenta y quatro articulos todos de Eucharistia! asi parece. pero lo principal porque le dieron esta custodia en la Iglesia, fue, porque como Principe de la Theologia escholastica, publicase que todo q.to sabia lo debia al Magisterio de Xpto. sacramentado, que es el M.ro de todas las sciencias. et docebat.

I porque M.as porque las Siencias supiessen, i porque el mundo no ignorare q. el Sacram.to del Altar, se dejo, como entregado à la sagrada theologia p.a que ella publicase, defendiese, i enseñase lo que de tan alto misterio enseña, defiende, i publica. oygamos, pues, explicar las clausulas que le cupieron. sicut missit me vivens Pater, et ego vivo propter Patrem et qui manducat me, et ipse vivet propter me.

Lo que el theologo difficulto antes de tener fee, de este miste.o fue; q. el puro hombre no podia vi

virvida puriss.a de Dios, porque esto se obró rapo
sible en Xpto por la union hypostatica. mas
illustrada de aquel Sacram.to defiende la theo
logia con el Principe, i Mro de ella S.to Thomas,
que la clausula que le cupo en nro thema esta
tarde, es de fee, como alla s vera. para su ex
plicacion.

Enseñando S.to Thomas que cosa sea missio
en in divinis, sicut misit me vivens Pater,
dize que p.a que una persona divina sea embia
da de otra se requieren dos cosas. la prim.a que
proceda de ella. Porque la persona embiada ha de
salir de la persona que embia; i como in divi-
nis no ay otro modo de salir, sino el proce-
endo por via de origen, como sabe el theologo;
de aqui es que no puede ser embiada, sino el pro
cediendo de quien la embia, i ansi en procede
Por eso el Padre no puede ser embiado, porque
no procede de otro, i solo el hijo, i el Espiritu Santo
pueden ser embiados, porque proceden el pri
m.o del P.e y el segundo del P.e i del hijo. La
segunda que se requiere es que p.a que una
persona divina sea embiada es necess.o que
sea a algun efecto temporal ad extra, donde
esta persona embiada se manifieste. i esta
es la mission divina. segun esto el
termino de esta mission divina ... sicut
ser embiado el hijo de Dios es salir, i proceder de el
misit me vivens Pater, ... in mundum. tem
en q.to Dios por via de aquel ... a manifestarse
do en la generacion eterna, manifestarse en el mun
en el tiempo, vestido de nra mortalidad ... Xpto q. di
do ... y esta theologia la enseño ... mundum. como si
Jo. exivi a Patre, et veni in mundum. por eso vengo al
dixera. soi embiado de mi P.e
mundo a manifestarme en el tiempo.

Al punto agora. sabemos q. en aquel su gene
racion eterna donde el hijo procede, i sale
del P.e el P.e le comunica su misma vida, i su mis
mo ser divino. vivo propter Patrem. ... sicut
go comparar Xpto el ser embiado de su P.e ...

missit me vivens Pater, et ego vivo propter Pa-
trem. con comerle el hombre en aquel Sacram.to
et qui manducat me, et ipse vivet propter me. de-
cir fue, que lo que haze el Padre con el saliendo
del mismo Padre, esso mismo haze X.to bien n.ro
con q.en dignam.te le recibe. et ipse vivet propter me
Doctrina es de S.to Thomas. porque fue como si dixera:
assi como por ser embiado, proceder, i salir de mi
P.e que tiene vida de Dios, vivo por amor de mi P.e vi-
da de Dios, que el mismo me communica. sicut mi-
sit me vivens Pater et ego vivo propter Patrem; assi
el que me come, por comerme a mi que soi Dios,
vive la vida de Dios, que entrando yo en el le co-
munico. esso significa en rigor eschola(s)tico theo-
logico aquella particula sicut. Luego declarar
X.to en el thema su entrada en el hombre q.do le
come con la salida del P.e de q.en procede, fue hazer
como sabio M.ro un argumento, no menos pode-
roso que convincente, con que prueba evidentem.te
q. el que le come en aquel Sacram.to participa vi-
da de Dios q.do le recibe. esso quiere dezir S. Juan, di-
ze la theologia, q.do escrivio lo que X.to nos dixo. sicut
misit me vivens Pater, et ego vivo propter Patrem,
et qui manducat me, et ipse vivet propter me.
Con un simil se declara mas el theologo. si en
un camarin, o gavinete, uviere una pastilla de
boca de tal fragrancia, i olor, q. exalando amba-
res en la pieça, las participasse tambien a q.tos de
ella saliessen. si uno se la comiere, claro esta
q. le communicaria todo su aromatico olor exa-
landolo por el aliento, i vital respiracion. i si
alguno se maravillase de que por averse la co-
mido exalasse tan fragrante suavidad, no le po
argumentaria eficaz, haziendole este argum.to
si esta pastilla aromatica tiene tanta actividad
i virtud p.a communicar sus fragrancias, que las
participa al que sale del lugar, donde su dueño
la tiene, que mucho que las communique al sujeto

en q. ella entra.

Pues esto mismo dixo Xpto. sicut misit me vivens Pater si la Divinidad, i vida de Dios tiene tanto poder i efficacia p.a comunicarse, i participarse q. a mi porque rali de mi P.e que tiene vida de Dios se me comunico essa vida de Dios, que aña do yo con essa vida de Dios; que mucho que se le comunique essa vida misma de Dios, i essa misma Divinidad al que come aquel sacram.to si entra en el el Hijo eterno de Dios. quod factum est in ipso vita erat.

Quedando pues declarada esta entrada de Xpto en el hombre por aquella procession i ralida del P.e, infiere sabia la theologia q. nacer dad am.te si dize en el thema aquel. sicut misit me vivens Pater, et ego vivo propter Patrem, et qui manducat me, et ipse vivet propter me. pues entrando Dios en el hombre de la manera q. el Verbo saliendo del P.e queda con vida, i Divinidad de Dios, assi el hombre entrando do en el, esse Verbo humano sacramentado, de Dios sabe haze quedar, i queda con vida de Dios soberanam.te divinizado, que esto q. contiene la clausula q. como a sien está le cupo. sicut misit me vivens Pater, et ego vivo propter Patrem, et qui manducat me, et ipse vivet propter me.

Hemos oydo a las Sciencias explicar bien estas, i sabias las palabras de Xpto en el thema, pues nunca echan excediendo se a si mismas: pues nunca a esta Iglesia ostentado mas sabias q. esta tarde en esta basilica, donde haziendo gala de ser esclavas, de aquel Sacram.to d. misit ancillas suas, ut vocaret ad arcem, ut vo hoc est scientias, ut vocaret ad arcem, se precian de ser di caret ad Eucharistiam. disputar de aquella sabiduria sacramentada. Sapientia edificavit sibi domum. porque da. Sapientia [cathedram. vocatis me illa immensam, porui

gistes, et bene dicitis, sum etenim.

O! y como parece q. hablaba el S.to Profeta Jo.el con las siencias en esta octava q.do profetizo las decia. Letamini in Domino Deo vestro, qui dedit vobis Doctorem iustitiæ. los seten ta qui dedit vobis escas iustitiæ. combida las à que celebren festivas en buena dicha. Letamini in Domino Deo vestro: pues mere cieron se les diese tener por Mro, i Dotor, al Dotor y Mro de las siencias. qui dedit vobis Doc torem iustitiæ. y q. en es ese sabio Mro! esse D. por excellencia q. en es? el sapp.mo P.e Vega co mentando este lugar de Joel, dize que ese do sabio Mro y Dotor, es X.pto en aquel sacram. panis Eucharisticus dicitur Doctor iusti tiæ. fundado en que los 70. fen lugar de qui de dit vobis Doctorem iustitiæ. bolvieron como ya vimos lo escuchamos. qui dedit vobis escas iustitiæ. a quien miro David q.do dixo. a pprehendite disciplinam; i el Hebreo appre hendite frumentum. causa porque llamo S. Dionisio Areopagita, complemento, i ul tima perfeccion de las siencias à aquel Mro Sacramento. consumantem Divinorum operum scientiam, et disciplinam.

Y es la razon, porque en ning.a parte, como nota el citado P.e Vega, se ostenta X.pto Mar D.or y Mro de las siencias que en aquel soberano atril, i en aquella mesa del Altar. numquam melius, Magisterii munus explet, numquam altius nostrarum mentium oculos exacuit, ac intellectum instruit, ac in Eucharistia. por eso aviendo dicho David. apprehendite disciplinam, apprehendite frumentum. añadio el testo de sapientes; porque en ta Eucha ristia esta puesta la messa de las siencias p.a asienta de la Diosa Minerva. por su inmensa

llamandome esta David en el Psalmo 123.
àque vea rodeada de sabios, i assistida de las
siencias aquella Mesa del Altar. filij tui
sicut novellæ olivarum in circuitu men
sæ tuæ. porque al rededor, i en torno de esa
mesa: in circuitu mensæ tuæ: porque esta
ban como criados los sabios, i como esclabas
las siencias, assistiendo al Sacram.^do com bi
de. posuit mensam, vocavit ancillas suas, vo
cavit scientias, missit ancillas suas, ut voca
ret ad arcem, ut vocaret ad Eucharistiam.
Bien. mas no me diran, porque los nombra Da
vid, siendo criados de esa mesa verdes pimpo
llos, i frescas hermosas olivas, sicut novellæ oli
varum in circuitu mensæ tuæ: no ven que la o
liva, como saben los eruditos, se consagrò à
Palas, como à Diosa de las siencias, i que las
siencias, i los sabios, se contienen como en
cifra, i se cifran como en epilogo en esas ver
des olivas: pues bien pensado, llame David
verdes pimpollos de olivas, à essos sabios, i
à esas Siencias, p.^a que al verlos rodear la
mesa de aquel sacramentado cordero, reco
noscan que son criados, i sepan que son es
clabas, de ese M.^tro de las siencias, de quienes
se valio esta tarde p.^a glorias de aquella me,
sa. filij tui, sicut novellæ olivarum in circui
tu mensæ tuæ

Oventurosas criadas: nunca mas señoras
que oy: pues haziendo gala de ser esclabas de,
aquel M.^tro soberano, i de aquel Salomon Divi
no. ego sapientia. os acreditais de sabias sien
cias coronadas de laureles, y olivas: con voso
tras hablo siempre illustres, i siempre augus
tas celebradissimas siencias: pues aveis cum
plido, como tales con la obligacion que en el
Thema, os cupo de esplicarnos sus clausulas.

En el trono donde estaba sacram.do el cordero, q. vio S. Juan en su Apocalipsis. in medio throni agnum. se dejaba ver á su diestra el libro de la sabiduria, donde estaban contenidas debaxo de siete sellos, las ciencias todas del mundo. et in dexteram sedentis in throno librum scriptum. pero añade el ben Jamin coronista, que ningº sabia abrirlo, ni entenderlo, ni ojearlo. et nemo poterat aperire librum, neque respicere illum. porque el enceñar sus secretos, era sola regalia, de quien era dueño como Mtro. el Sacramentado cordero. et venit, et accepit librum, et cum accepisset librum, viginti quatuor seniores ceciderunt coram agno.

Hojense pues dichosas las Siencias, poniendo por tymbre maior de sus excellencias augustas entre sus gloriosos blazones, las clausulas de nro thema, publicando en clarines de fama. la Medicina el: caro mea vere est cibus, et sanguis meus vere est potus. la Philosofia el: qui manducat meam carnem, et bibit meum sanguinem, in me manet, et ego in illo. la Jurisprudencia el. qui manducat hunc panem vivet in æternum. y la Theologia el. sicut misit me vivens Pater, et ego vivo propter Patrem, et qui manducat me, et ipse vivet propter me. con que he dado, final sermon.

I vos Sacramentado Cordero Mro y Sr. de las Siencias, y Dios soberado de ellas. Deus scientiarum Dominus. que sirviendo os de todas ellas, como deventurosas criadas, teneis puesta vra Cathedra en ese sagrado tabor, i en ese sitial, i dosel. ya sabe el mundo que vra carne, es verdadera comida, i vra sangre verdadera bebida, sin que cause horror el gustarla: pues

sois el mas proporcionado manjar que recono
ce la Medicina p.a sustento de los mortales. que
sois manjar vivo q. dais vida al que dignam.te
os comulga, i recibe, quedando os todo en el, i el
en vos lo publica la Philosofia. que por ser vrõ
de esta m.to valido, tenemos, com iendo os en aquel
sacram.to Justo derecho á pedir como herederos
vrõs, el cielo, lo enseña la Jurisprudencia, y la
Reyna de las Siencias la Sagrada theologia con
cluie, que el que os recibe, vive la vida de Dios, co
mo la vivis vos, saliendo, i procediendo del
P.e logremos señor el veros, consigamos el go
zaros, assistidos de vrã gracia, que nos corone
en la gloria. ad quam l. M.a

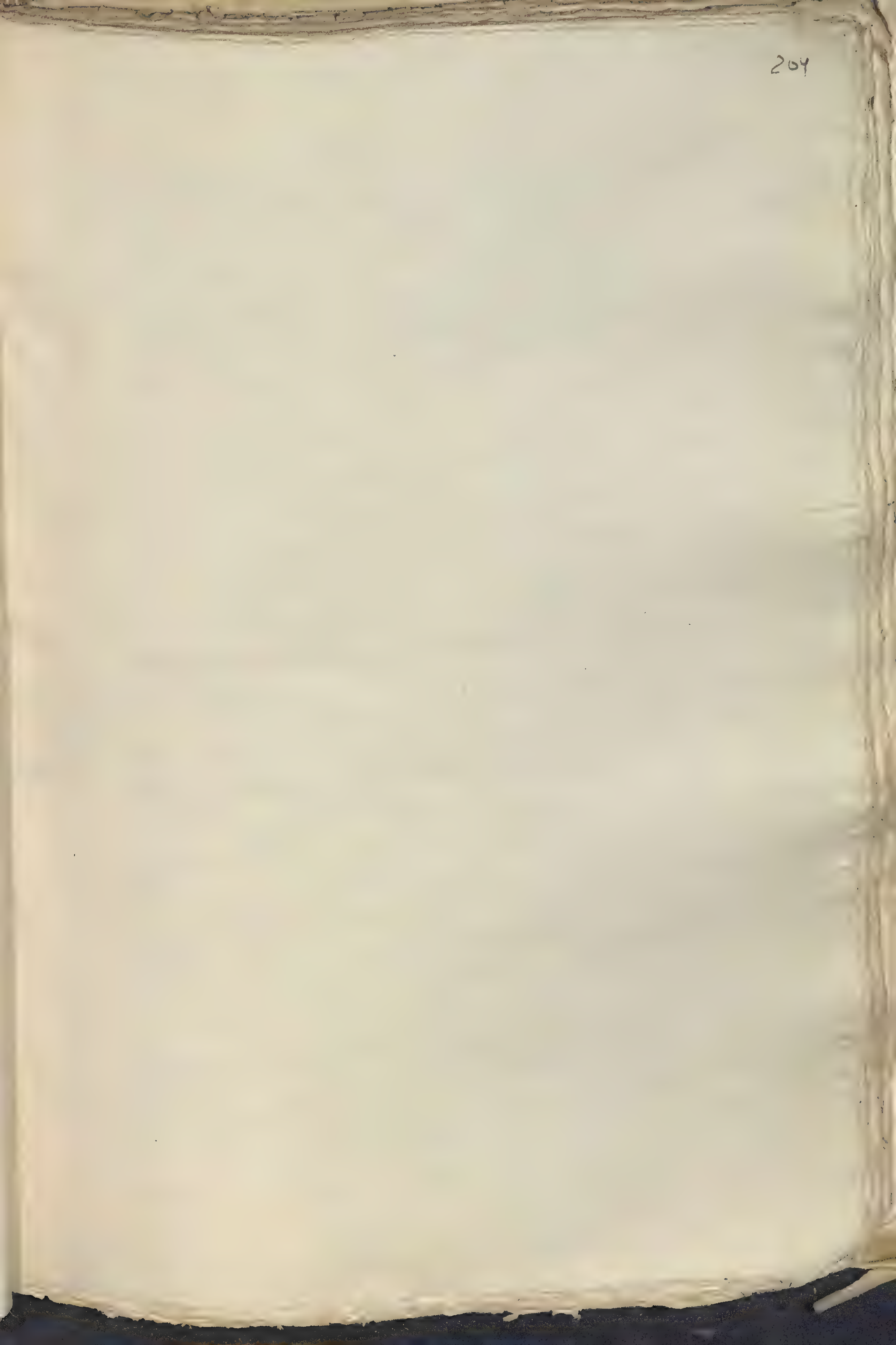

Son los Astros los que goviernan los elem.^s, siendo
tan altas y superiores las influencias, no se porque los
encuentro descontentos en el dia 20 de Octubre †. A tierra.
porque si te hizo Dios tan firme, inobediente a las leyes de
tu S.^or te estremeces, † ~~A Viento~~ desmintiendo con tan
tas ruinas la solidez de tu firmeza! A Viento, como exe
diendo los limites de tu esfera impaciente rompes las cadenas
a que te sujeto el imperio de tu Dueño: A agua como ossado
las esferas el termino de tu orilla, obedecieras loca tu plaza †;
a tu espiosa te quiebras en las insensibles peñas, estendiendo atrevi
da la colera; detuvose donde no debieran alcanzar tus espumas, ni
aun salpicar la amargura de tus aguas! I pues los elemen
tos andan todos de revuelta, sin duda que tambien se han
enojado y alborotado los Astros. O que bueno esta el mun
do q.^do Dessado; † hurtemosle el cuerpo, huigamosle la cara
que no escobaidia el rostro, quando es mas poderoso el contra
rio. Mas adonde iremos que no Vaia su ponsoña siguien
do la memoria, rompiendo el coraçon?

† quando no ha sido sino en los q.^e el desprecio

† por estoran en ... ers...

Lo Fieles desengaño huir me della tierra al cielo,
digan me lo que quitaren. Pero ô Santo Dios que en el quer
to del socorro encuentro la causa de la tormenta. Dice la Astrolo
gia que en este mes de octubre son dos los Astros que ... ~~el otro Escorpion y el otro dicen que~~
el uno se llama Libra, y el otro dice que tiene
que significa la divina Justicia, y el otro dice que exequta los
por nombre Escorpion, que es el Verdugo que exequta los
castigos. Justitia omnia regit, et malos sicut Escorpio pun
git, dice Bercorio, y si el cielo donde huigo me revolue
con la espada de la Justicia, y con un Escorpion ... que ...
mirad como ... la tierra con sus enojos, y que ...
el coraçon con sus esperanças ... Notad ahora con los Astrologos

el Signo de Libra es S.r de este mes desde primero hasta [illegible]
seis, y desde este dia comienza su govierno el Escorp[ion]
la razon que sustancio la causa asta diez y seis [illegible]
como despues de fulminar la Sentencia se otorgan [illegible]
a los Reos segun derecho, saiose el dia diez y siete
ocho y diez y nueve, y como estaba cumplido el te[rmino]
delos tres dias amanecio el dia Beinte de octubre [illegible]
quto la Sentencia. Era un Escorpion el que avia de [illegible]
el mandam.to como este govierna los elem.tos los escor[piones]
Berdugos del castigo. Estremeciose la tierra, [illegible]
a imicaron los Vientos a sus influencias, in Reos ele[menta]
sentiq sfevebant dice el gran P. S. Leon, porque [illegible]
instrumentos del Escorpion, que avian de hacer [illegible]
sino trastornar toda la tierra.

Ahora descubrio la razon, porque [illegible]
el Num.o Beinte infausto numero Sienario, [illegible]
S. Pedro mas. con un grave Astrologo que Dios [illegible]
Amor lo que hade obrar con ellos: Leg[illegible] in[illegible]
Ut ea que factura est per illa quasi [illegible]
[illegible] effere noluerint, y como Vieron q era un Escorp[ion]
señalado a Beinte de Octubre, leyeron sus Caracteres
[illegible]aron sus Señales, aun q en sombras nos dexaron
mas [illegible], infausto numero Sienario; El Num[ero]
significa los que secan todos sinco Sentidos [illegible]
[illegible] quinque Senio, y no puede ser mas infausto el [illegible]
Sobra el desconcierto delas costumbres. El Numero di[ez]
de Octubre se compone de dos Diezes, que significan [illegible]
feccion dela ley de Dios; hoc est servantes mandata [illegible]
Deces [illegible]; y como esta ley la desprecian los [illegible]
nos se estremece en este dia toda la tierra, y se a[illegible]
el cielo, y sale un Escorpion a leer la Sentencia.

Pero tengan ya [illegible] corasones afligidos [illegible]
un Escorpion tubo el mandato dela Justicia y a[illegible]
Area a los 20 de Octubre, en el mismo dia aparecier[on]
[illegible] otros dos Astros, que refrenen al Escorpion, [illegible]
Vigores dela Justicia! Quando Dios destruio el mun[do]
aquel universal diluvio suspendio luego su Justicia [illegible]
dos de su piedad hizo esta [illegible] Conios hombres,

+ para q leyendo los [illegible] Astrologos nos [illegible] previengan los [illegible] [illegible]

mey bong in nubibg, iaeo mas dice mi siempre grande
Sastro Cornelio a Lapide, y lo mismo es ver el Iris que Recordar
se de sus clemensias: Recordabor federis mei. y el Iris formado
en la nube no es Xpto Sacramentado en la nube de aquellos
accidentes? Dicelo S. Greg. Homilia 8a. Iris e verby incar
natu et carne velatu hue e ista Caro Xpti. y tambien no
significa el Iris el triunfo de Ma. alos Cielos? Asi lo dice
mi Melifluo Dr. y quelido P. S. Bernardo. Et ideo merito, sicut
Iris, Virgo scilicet benedicta in circuitu celesti describitur. Y
Aristoteles no afirma que quando se forma el Iris delos
rayos del sol al mismo tiempo aparece otro Iris formado con
las luces dela Luna? Nunquam aparent simul nisi due Irides
una que fiat radiis solaribg, et alia Iris radiis lunaribg.
dice el Principe dela Philosofia. Asi? Pues formense
tambien oy dos Iris, uno en aquella nube con los rayos del
Sol Sacramentado, una Iris que fiat radiis solaribg, y otra
Iris en aquel trono con las luces dela Luna Maria et alia Iris
radiis lunaribg: salga el Iris de Ma. sereno para arefrenar
al Escorpion sus nosivas influencias, y a reconciliar los hom-
bres con aquel Sol de Justicia Sacramentado: Iris pacis et
fedoris inter Deu et homines significat dice Beda.
Notad ahora con mi Cornelio duobg cornibg Iris
tangit terra, et secundis suis vertice celum tangit con las dos
puntas que son la piedad, y misericordia, duo cornua Iris
dic sunt misericordia, esta el Iris afirmando en la tierra
porque como temblo tanto en este dia, en el mismo dia sale
el Iris de Ma. y la detiene arrojando sus dos brazos
de su Misericordia duo cornua Iridis sunt misericordia a tocando
a que al verla Justicia divina al Iris de Ma. a tocando
la tierra para sosegarla J. J. para hacerla paces tangit duobg
cornibg terra se acuerde de su piedad recordabor federis mei.
y porque los elementos no afligan mas los corazones los arre
bata Ma. ala tierra ya que tuvan ala mesa los elementos
triunfo ibi aparent, in Iride colores quatuor elementorum, y
dice Beda, porque siendo a Bernse de sobre a influencias del
escorpion querian destruir al mundo trasladado ya el arco sobre ellos
sean recuerdos dela piedad recordabor, y deny
Iris de Maria;
mei:

El patrocinio de esta Soberana Señora M.ª en su Asump.on es el fuerte patrocinio de esta ilustre Ciudad aqui la causa que aviendo sido muchas las culpas ... la ruina de Beinte de Octubre. Porque mes ... dicen singularissima conexsion con Maria Asump... siones con M.ª Asumpta no se compadecen con ... Ciudad puesta a su patrocinio. Corresponde el mes ... al mes Septimo de los Hebreos, pues comensando ... caño despues que el año y computando por el curso de ... sus meses llegaba su mes Septimo hasta beinte y ... tambien en que empesaba el octavo. Dice Beyerlinc ... de las Efemeridas del doctissimo P.e Causino que pone ... las fiestas que en el septimo celebraban los Hebreos ... el Sabado entre los dias del mes, el sabado de los meses ... dice Origines. Sicut enim inter dies septimus quisque ... Sabatum, et est festivitas, ita et inter menses septimus ... mensis sabati est mensis. El sabado ya se sabe pertene... singularidad a M.ª dia en que descanso Dios, aquien beni... su mano poderosa, requievit dic. Septimo, et ... dies septimo, et sanctificavit illum. Luego asi como ... entre los dias es dia singular de M.ª el sabado entre ... sera Mes singularm.e suyo? Y en un mes singularm... no avia de arruinarse del todo una Ciudad singularm...

El Num.o de Beinte dice Casiodoro es num... dileccion por aquella union de decadas, Binarius nu... tiois et charitatis simbolum est. numero para eso singu... aquel Sob.o Sacram.to ... dilessimet, dilexit, o de ... Mater pulcre dilectionis. El Cielo compara a dies ... Apto simile est regnum cælorum decem Virginibus. Luego ... de ese cielo le corresponde el numero de Beinte ... M.ª es un cielo dos veces, o un cielo duplicado, ... Cielo del cielo que escogio el S.or p.a su habitacion ... Celi Año, A Beinte se estrañaron los influxos ... Imagen la mas expresa de M.ª en su Asumpcion ... vasta en nubes de tabernaculo ... Como pues ... tan propicio de M.ª Asumpta avia de padecer ... esta Ciudad que la venera por su Patrona. La ... guna entre las del dia y de la noche mas propicia de ... esta fue la primera como la mas propicia ... Soberanas inteligencias: que est ista que progreditur ...

X Cada mes septimo sagrado con especial solemnidad, empesaba en sabado, dice el 23 del Leuitico. Mense septimo prima die mensis erit vobis sabatum

+ Sacramenta que declarat

Aurora surgens? Osiero dice ella misma, qui mane Vigilant ad me invenient me, el que me buscare al amanecer me hallara, pero es tan suya y de sus fabores esa hora, que qualquiera solo con abrir los ojos, eso significa Vigilant, se hallara con Ma. Invenient me, y con Ma. Assumpta que est ista que acendit sicut Aurora. Y como con Ma. Asumpta no puede encontrar se la ruina muerte sino salud y vida, qui me invenerit inveniet vitam, et hauriet salutem a Dno, diremmajo que atendiendo es tres dia y hora del Tempio fue insomble la ruina total. Asi lo experimento diuina Señora Asumpta esta Ciudad. Depo da pues segura ya de ruinas catholica e ilustre Arequipa goza del patrocinio de esta diuina Imagen de Ma. muy parecida al original; que previene y que asegura, antes del terremoto pa la prevencion, en el terremoto pa la eficacia, y despues del terremoto pa la seguridad, y siempre pa conseguir la gracia, Que Ma.

ubro del
ento abun
e endeli
recostada
aros de su
ndo: inixa
dilecty sug
nandonos
mismo der
o el q dete
rardesu ga
rio esta Cu

Mementote huius diei. Exod. Cap. 13.

Es la memoria el centro donde se recogen ... ~~...~~ es la mas vigilante centinela, ~~el~~ ~~...~~ golpea las ... ~~...~~ que desde el monte de la razon ... el heraldo ... Razon humano para despertar ... do con la verdadera ... El mas ligero buelo de las ... Es tardanza con la velocidad de la memoria. El Sol es el mas perezoso en el ... curso de sus ruedas; ... llegar ... desparado ... de su oriente ... el ... y el ... el tiempo para ... Pero la memoria los sucesos mas ... con tan singular promptitud que ... los hace presentes con tan ... sus distancias, ... en un punto sin fatiga ... ~~Detenerse el sol~~ ~~...~~ sea lo que otros hazen por milagro. ~~...~~ ~~...~~ ~~...~~ Dos prodigios hizo el sol uno quando paro su carrera en tiempo de Josue, y otro quando retrocedio diez lineas en el tiempo de Ezequias. ... quien quisiere

al sol, que separa, que a mi lo que me admira es
que se buelbe, por bolver los ojos a quien quedo en
del olvido es prodigio sin exemplo, porque ya no
ojos que sepan mirar lo pasado, y asi andan ...
de la memoria los escarmientos. Detenerse el ...
brar lo presente, y no ay cosa que sobre ...
hacer honras de presente para formar ...
con mas seguridad un sepulcro para enterrar ...
y un epitafio para escrivir le la ... La mis...
razon tuvo David con las aguas del Jordan. Quid ...
mare quod fugisti, et tu Jordanis quia conversus est ...
Detenerse las aguas no es contra el curso natural de ...
entes? Si. Pues como calla David el milagro, de q...
ren las aguas + Porque es tan gran maravilla que
buelban atras, que arrebatado con la admiracion ...
por bulgar de aquel prodigio; et tu Jordanis ...
retrorsum, es mision en mas, dice el gran P. S. ...
ubi retrorsum conversus ... in origine ...

+ y solo celebra el prodigio de que se buelben? Et tu Jordanis quia conversus es retrorsum.

Pero reparad que ... dice lineas ...
... bolverse a su origen el Jordan, es necesario todo ...
del Omnipotente: pues veis aí como lo que alla ...
con milagro, en la memoria se admira por excelencia
sin gastar mas tiempo, que el de un recuerdo ...
saludo.+ La buelta que en el sol fue milagro, en la me...
es naturaleza, lo que en el Jordan fue violencia ...
en la memoria; porque con mas velocidad que corre
da una buelta la memoria por las quatro partes ...
con un recuerdo contempla al Sol en su ocaso, y ...
ta le mira en su oriente, ~~con un recuerdo ...~~
~~... a ...~~ Con un recuerdo mira a Sodoma ...
sa, y a Ninive que se convierte, y al mundo que con
fuego se anega: Con un recuerdo propone los bienes ...
los males que se pasaron con los siglos; representa ...
res, y los gozos unos para que sirvan de remedio, y otros
desengaño. Y finalmente lo que el sol y el Jordan

+ porque un ... ...
... ...

tan una vez dando una buelta azia tras, lo haze la memo-
ria per instantes, quando quiere.

Pues Mementote huig diei. Acordaos memoria
de este dia. I que dia es este? Beinte de Octubre. ~~Daduna~~
~~buelta azia tras~~ Pues acordaos memoria delos sucesos de Beinte
de octubre. Daduna buelta azia tras.. Como olvidais villana
aquel dia tan terrible? Como despreciais los amagos dela
Iusticia devina? Como siendo esencia via el recuerdo
delo pasado os aveis negado a vos misma, y haceis gala del
olvido? Mementote huig diei: acordaos hombres de en dia.
Pues porq no dice de aquel dia que ya paso, de aquel beinte
de octubre el mas espantoso q han visto ntros tiempos, sino de este
dia que teneis presente? Mementote huig diei; porque un
dia tan lamentable como aquel, nunca se ha de mirar como
pasado siempre se ha de estar temiendo como presente:
Mementote huig diei. ~~Si todos los años se pasaran sin quiarse~~
~~esta memoria~~

Doctrina es esta fieles, que oy se esta practicando,
enel cielo. Quatro valientes fieras tiraban aquella misteriosa
carroza que vio Ezequiel, y segun el sentir de S. Ger.
y de Origenes sus ruedas significaban las quatro partes del
mundo ala Asia, ala Africa, ala Europa, y a la Ame-
rica. En estas ruedas encajaban otras quatro ruedas, que de-
~~que quieren~~ notan los quatro tiempos del año Verano, Invierno, Prima-
~~entender~~ vera, y Otoño. Los quatro animales, que tiraban la carro-
sa son todos los estados del mundo como advierte S. Ger.
Notad ahora que estos animales estaban llenos de ojos plena
oculis ante, es verdad: que tengan ojos enel rostro no es mu-
cho. Pero que las espaldas de estos animales esten tambien
llenas de ojos esto es lo que me admira: si estuvieran en la
tierra fuera facil la respuesta; porque como enel mundo
a espaldas bueltas se fabrican las traiciones siempre en-
tonces y quereis los reparos; pero en la gloria; que
tanto desvelo? Es la razon, porque como esos animales

traian alas espaldas las quatro partes del mundo. Con los
tiempos del año, donde se comprehenden todos los ...
pasados, fuera ingratitud muy villana auer escapado
castigos del mundo, de las mudanças del tiempo, y olvidar
sus riesgos. Ant.e Pues tengamos ojos multiplicados en
males que significan los hombres, a las espaldas para q
el cielo como escarmentados, nos enseñen con su exe
a no olvidar los males pasados, sino a tener los
como presentes; plena scuris [illegible]. Sancti igitur
Viri te [illegible] dice S.n Ambrosio, sic in malis
[illegible] egisse meminerunt relebantur, quamo
memoriis odiis ad humilitatis sue custodiam genere
sibunt. Y como Moyses era tan experimentado en la
del cielo les dice a los de su pueblo, Mementote huius diei
Hebreos acordaos de este dia. Y que dia es este? Dice l
Sap.mo Cornelio, Hebreis jugiter refricare debebant
reg sue libertatis ex Egipto. Acordaos de aquel dia en
fue del cautiuerio de Egipto, de las cadenas de la esclav
de la muerte; acordaos ingratos Hebreos, como por ser
mis Primogenitos solo descargue el golpe de mi Justicia
primogenitos de los Egipcios. Mementote huius diei a
de este dia, que quando ellos perecieron eternamen
sus plagas y en sus afficciones, vosotros fuisteis los
quedando solo mis castigos en amenazas, acordaos d
beneficio, a diebus in dies, dice el texto y explica mi
quasi dicat certa et stata anni serie, o Hebreos
que todos los años ab anno in annum determineis un dia
para hagais memoria de la plaga y trabajo, que os libre
et stata annorum serie, traed a la memoria
libertad perdidas. Mementote huius diei, refricate
memoria ~~Pero notad si se auian pasado~~ sue libertatis
Pero notad, si se auian pasado tantos años
que los Hebreos escaparon de aquel riesgo como les dice
que se acuerden de este dia? Mementote huius diei,
un beneficio como aquel escapar con vida de tantos

~~No olviden los [illegible] de aquel [illegible]~~

de tantos peligros en que otros perecieron eternamente. Nunca se ha de mirar como pasado, sino que se havía tener presente en la memoria: Memento die hujus diei. Y si Moyses mandó a los de su pueblo que todos los años hiciesen esta memoria: Esta Santa Iglesia ha establecido que todos los años ab anno in annum sin dispensacion alguna cesse et continua anno in annum. Sin dispensación alguna cesse et continuamente hagamos memoria como Dios nos libertó de aquel riesgo verificaré debebant memoriam sue libertatis; y para dar cumplimiento a esta ley nos dice como Moyses Memento hujus diei; pueblo querido mio; Ciudad de Areq.ª muy amada mia, acordaos del veinte de Octubre; ~~memento hujus diei ab anno in annum~~ haced todos los años un recuerdo de como Dios piadosam.te os libro de la muerte: memento hujus diei ab anno in annum; mirad que como alla solo el dia pasaron los Hebreos, y perecieron los Egipcios; assi en el dia veinte de Octubre, murieron muchos lastimosam.te en Lima en Pisco, y en todas sus costas; y solo en Areq.ª fue amago, el que en otras partes experimentaron castigos.

Y si no bolveis atras con la memoria, [illegible] mirad acia arriba, y hallareis los ayres corruptos ~~[illegible]~~ y apestados: mirad mas arriba vereis un Escorpion venenoso que nos amenaza y nos inquieta; mirad los astros anochesidos, eclipsados con mudanzas repetidas, sin duda q. arrastras ~~[illegible]~~ culpas en el mundo, o se esconden [illegible] de pena al ver tantas culpas [illegible] ser complices con sus luces de nros desacatos. Mirad ahora acia abajo, y hallareis la tierra este [illegible] pisada dando por frutos hambres, calamidades, terremotos que sacuden a sus mismos hijos por ingratos y [illegible] ~~Memento hujus diei acordaos de esto~~ Criador. Mirad mas abajo, vereis el infierno poblado de hombres que perecieron con las ruinas del terremoto: hombres que se acostaron descuidados, y despertaron en una eternidad de penas: Pues acordaos de este dia memento hujus diei: verificare debebant memoriam sue libertatis.

Ha a muchos presentes de muerte eterna cadenas del [illegible] del [illegible] Dem.e

arrojan de si

O porque a clavos eternizaba la antiguedad
para que no se olvidase la posteridad. Dice el
lo sabe mi insigne Jesuita Cornelio a Lapide que
cada año fixaban los antiguos un clavo en su
templo que llamaban Annal, y por los clavos que
ban conocian el numero de los años, Clavus an
tur figebatur in parietibus sacrarum aedium
ut per eos numerus colligeretur annorum; pasaba
y fixaban un clavo, llegaba otro año, fixaban
la memoria del suceso con otro clavo. Yo Señores
de saber quantos años a que paso el terremoto,
templos se han fixado clavos, para despertar la memoria
olvido: templos vivos sois de Dios templum Dei
Pero como no veo clavos en vuestras almas, aunque
sellos en vuestros corazones? No acierto a contar los
aquel suceso. Los Clavos de que se forman? De sellos
pues, si teneis tan vecinos los sellos de vuestras
ced unos clavos en las fraguas de vuestros pechos,
vuestras almas, y despertad las memorias de aquel dia
tote hierro del. ~~porque de ...~~
A que lagrimas derramaron a Beinticin
que clamores por las calles que Confesiones
timientos! O quantos escandalos se acabaron!
los odios ~~...~~ se apagaron! + Pero como no
ron clavos, se continuaron solo los sellos, paso el
libraron se de la muerte, y como no clavaron
con firmeza en el templo del alma, se llevo los pro
el viento. O propositos hijos bastardos del temor
mas fallas! O votos sin duracion, como los de
gantes que pasando la tormenta, y serenandose
ires se olvidan de las promesas, como le sucedio
Cera de Troya que en un grandissimo trabajo
bro el corazon en Ayes, y suspiros, oneravit ...
Cargo los vientos de promesas, luego se la ...
y raica, y se olvido luego de los suspiros. ...

+ O quanta amistades se hicieron! O quantas honras se restituyeron.

de octubre, y como no se hicieron de los sesos claros para el alma, se borro de la memoria el suceso como una cosa de sueño. Cuando el Rey Nabuco vio aquella estatua ~~asombro con el caso, consulta~~ fabricada de preciosos meta-les, y que al impulso de una piedra despedida de la emi-nencia de un monte se arruino aquella maquina, atonito con el suceso, consulta a los sabios de Caldea. Ven aca Nabuco, no ves claramente rodando la plata y oro por los suelos, pues pa que consultas lo mismo que ves? Lo mismo q sabes? Porq no era a su gusto lo ~~[illegible]~~ que vera, y quiso desmentir con el parecer ageno la eviden-cia de sus ojos. Vio rodando el oro y la plata, despre-ciados por el suelo, y no se persuadio, que en el mundo pue-se dar mala fortuna a los tesoros. El oro y la plata cai-dos? Si que aunque algun tiempo los adoren, tambien se les llega tiempo en que los pisen. Pero notado que quando se hallaron presentes los sabios, se le borro a Nabuco de la memoria el suceso de su consulta: Sermo recessit a me. Pues ahora se le olvida lo que vio? Si era el [illegible] Era una ruina de su imperio, el[illegible] era la estatua caida era una ruina de su imperio, el fin de su vida. Asi que lo que vio Nabuco fue un fin de su vida, pues lo mismo fue verse sobre sus ruinas y muertes, y de consultar los remedios, sermo [illegible], que olvidarse de consultar el [illegible] y asi no se acordo mas para remedio, sermo recessit a me: escapo de la ruina. Recessit a me.

O Nabucos del mundo. Memento te [illegible] dies, no os acordais de la seis y media de la mañana quando toda la tierra cansada ya de tantas ingratitudes, falta de contento, comenzo a temblar de suerte que a estremecerse peso de culpas, comenzo a temblar de suerte (misericordias de Dios!) de tan violencia. Pero (omisericordias no tendreis en [illegible] de noche, neos tierra le dice el Señor, los recordareis: Neque evigilare ociatis estan dormidos, y los recordareis; dexad los dormir tierra, ~~y ya que quando~~ donec ipsa velit, dexad los dormir tierra; a que ellos quieran despertar ~~dedicado del tiempo bastante~~ a que tengan de dia tiempo, donec ipsa velit; ya que [illegible]

[Left margin:] ...cha aquella ...tatua, asu... prodigiosa... ...cia.

p.ª que salgan lidres appeáis misericordia: No os acor-
deis de este Juicio? No. Se ermo Vecent ame. No os acor-
aquellas lastimas de estas calles delos templos arruina-
los edificios por los suelos? No: Se ermo Vecenit ame
esta olvidado porq̃ no hicieron delos yerros clavos
niaz los Assiesso. Si ubierais atravesado el alma
clavo de verdadero dolor, tubierais memoria p.a
recuerdo de este dia: si le ubierais dado otro golpe
les tubierais entendim.to p.a conocer aquel riesgo,
rais remachado mas ese clavo tubierais Volutad
decer el averos librado delos peligros; pero como
convertido en olvido ya no teneis memoria p.a el

* No os acordais como andabais arrastrados por los campos y por las playas, desamparando vras casas, dexando vras arenas, de xando vros Pecos enterrados entre las Ruinas! No se ermo Verent ame.

Aquel infelis Orador Mesala se hallo en un
tropi en tan gran peligro dela vida que le aabar pu
advirtiese su riesgo. A hombre, no oyia: llama
por su nombre a Mesala que te mueres, mira tu riesgo
nos convirtiose todo en olvido, ~~no le sacaran aun~~
~~Voze ni la~~ proprij nominis oblitus fuise a
nio, no le hacian armonia las Voces ni los peligros
bre acuerdate de este dia, como te despertaste de
par, como te llamare p.a q̃ me entiendas! Si te ll
fulano por tu nombre; te has olvidado de tu nombre
nomini oblitus fuise, como te avisare de tu riesgo
Si fueras hombre tubieras memoria entendim.to y vol
pero como lo has olvidado todo ni aun de ti mismo te
das apij nois oblitus fuise.

Ah! Que yo hede averiguar ahora en q̃ se ha
tido ese hombre, y p.a esto hede consultar a tres
principales + alos Hebreos, alos Griegos, y alos Latinos
latin se llama el hombre homo, ab humo, que
decir es del suelo, el terreno, el hecho de lodo: en
griega lo mismo es hombre, que Antropos, que se
Obilea Platon significa el q̃ mira alo alto, el que
lo del Cielo; en lengua hebrea es lo mismo homo
Enos que segun explica Eusebio lib. 7.º de prae
gelio quiere decir obliviosus el olvidadizo:

+ del mundo

ahora estas tres palabras latina, la hebrea, i la griega:
homo, Antropos, y Enos, i dizan en buen romance lo que es
el hombre, el echo de tierra, veis ai lo que significa en la-
tin, el criado, al cielo veis ay lo que significa en griego
el olvidadizo de entrambos, veis ay lo que significa en
hebreo. Preg. ahora no son potencias del alma la
memoria entendim.o y voluntad? Asi es. Para que es
la memoria? Para acordarse: Para que es el entendim.o
p.a conocer, Para que es la voluntad? Para amar. Pues
como no se acuerda la memoria de este dia? Como no co-
noce aquel riesgo? Como no teme aquella justicie? Pues
todo el hombre se ha convertido en olvido homo idest
oblivio; la voluntad en ceguera, el entendim.o en ignoran
cia, la memoria en mas olvido, y quien no se acuerda ~~...~~
~~siempre hacia este cargo ...~~ filij nominis oblivio, hace como
~~magnificas ei~~ de si mismo
se ha de acordar de este dia?
Por eso le hacia este cargo Job a Dios quid est homo
quia magnificas eum? Quien es el hombre que le engran
deceis tanto. Pues no sabe Job, que el hombre, es una criatu
ra la mas hermosa, porque pues le agora tanto? quid est
homo? Es verdad que lo sabe, pero como ese hombre se convir
tio despues en olvido, ~~le dice a Dios Señor como engran~~ por como engrandeceis
homo id est oblivio, le dice a Dios, que a borrado vra.
el olvido? Como estimais el ingrato] que a borrado vra
semejanza del alma? Oid ahora al Real Prof.ta David
quid est homo quia memor es eius, dice le a Dios con el mis
mo sentim.o que Job. Señor quien es ese hombre, para que
le tengais en la memoria? Pues ignora David que es
el hombre? No. Porque se lo pregunta que a Dios?
Por que hallo al hombre mudado en olvido homo id est oblivio
y como lo vio de esta suerte le pregunta como quien lo
ignora quid est homo? Por para tener memoria del
olvido? Mirad que no es este hombre como lo cuentan, para
que ese hombre tenia memoria p.a acordarse de vos,
tenia entendim.o p.a conocer vra ley, tenia voluntad

Margin: efecta por / a asemejan / la trinidad

p.a amaros, y ahora se ha convertido todo en olv
id est oblivioig, Como no lo conozco, os pregunto quien es
est homo? quien es ese hombre? Hiedre lo q.e el cu
ha olvidado del cielo por sus gustos y pasatiempos; hu
del lodo, y se ha olvidado con sus vanidades, y sou
la tierra. Pues q. es el hombre? Olvido ade: q. olvi
es el olvido? Nada; pues como os acordais delan
teneis en la memoria el olvido? como le librasteis
te de octubre? Como te escapasteis de sus riesgos?
homo quia memor es ejg

Con que el hombre por la parte superior, que
alma se ha olvidado dela memoria este dia por
oblivioig. Veamos si por la parte inferior que el
tiene olvidado este dia. Que es el hombre por
inferior en lengua latina?+ hecho de tierra, pu
misma lengua latina tiene un adagio in pulve
scribere, para decir que uno se olvido de un suce
slica el latin Con que lo escrivio en la tierra in
scribere. Pues veis ai escribio el cielo el dia
de octubre, y como este hombre es de tierra, y la
~~lo en la tierra se olvide un pulavra~~
ab humo, lo que escrive en la tierra se olvida
pe scribere apenas paso este dia, quando se
la tierra el suceso.

Que es el hombre? Quid e ho? Diceio Job
e vita mea, la vida del hombre es viento; la vi
hombre es agua aque multe, populi multi, omne
morimur et quasi aque dilabimur, escriuid a
algun suceso en el viento. Sera en vano, porq no
tan ni aun señales, escrevid lo en el agua, no
no duran ni aun borrones, y como se escribio el
de beinse de octubre en el agua en el viento, o
rra que le dan la vida al hombre, no puede te
permanencia el suseso, y sera lo mismo escrebir
agua y en el viento, que en la tierra q. denota olv
in pulvere scribere. Pues hombre si tu vida

+ homo ab humo

X porque lo mismo es soplar el aire que borrar se las señales dela tierra.

Como tienes tan firme esperanza en una tierra q se deshace?
Como buscas la tierra q te arroja de si? Porq. te has olvi
dado que eres tierra? homo id est obliviosus. Hombre si eres
agua+ Como te fias de un elemento tan fatuo, mira que la
que oy parece serenidad, que te divierte, mañana sera
tormenta que te ahogue. Mira que tu Vida, corre
arrebatada como el agua: ~~Hombre si tu Vida es como~~
~~el agua~~ pues como aseguras su duracion porq te has
olvidado de q eres agua? ~~homo id est obliviosus; hombre~~
~~[illegible]~~ Ventus est Vita mea, como
quando buela la Vida estas tan descuidado en tus cosas?
Como quando tienen alas los viejos, no le q tienes los bue
los, o procuras cortarle las plumas? Porq tambien te has
olvidado de que tu Vida es Viento, homo id est obliviosus.
Como te has de acordar de los sueños [illegible] de octubre?
Mementos, [illegible] si se ha escrito en una tierra
que se deshace, en una agua que arrebatada corre,
y en un Viento, que ligeramente buela.
~~[illegible]~~ Ofreceseme de este [illegible]
lo. Resolver una duda quien fue la causa del terremoto
de Beinte de Octubre? Los Phylosofos responderan, que
es causa natural su principio; los Interpretes, que son
impulsos soberanos; venerando yo sus sentencias digo
que el olvidadizo homo id est obliviosus, la tierra olvidada
de que es tierra+ ~~fue~~ la causa del terremoto. Si no decid
me quando uno se olvida de algun sueño p.a acordarle
no soliais tirarle de la ropa y darle uno y otro movimien
to hasta q despierte de su olvido? Si es asi. Pues como el hombre
se ha olvidado de todo su ser, comienzan los elementos a re
cordarle, tiembla la tierra, estremecese mas y mas, dale un
remezon al hombre, como quien le dice tierra olvidada de
que eres tierra, despierta ya olvidadizo, mira que eres tie
rra como yo; abrese en bocas dale boces, dale otro remezon
pero en vano, y como prosigue en su olvido, sale a despertar
le el agua, que le da la Vida; enfurecese el mar, brama,

[Margin: + corre el viento]

[Margin: id est oblivio... / hombre si tu vi... / como el ...to]

[Margin: ...nto olvida / que es viento / ...gua olvidada / ...e es agua]

levantan se asta el cielo sus ondas, y [tachado]
Vevienta de enojo desampara sus senos entra por
avisando alos hombres de su olvido, sale por los cam
ataxar el paso alos pasajeros, hombre olvidado de qu
agua mira que corre tu Vida al mar dela eternidad
de mi tambien te olvidas, yo te sepultare en mis en
y como tampoco despierta de su olvido sale el viento
y da la Vida Ventus est Vita mea; ala Venganza
Viento los senos dela tierra, jime p.a despertar al olv
arruina los edificios + y como quien dice No te acuer
tu Vida es Viento con que vives, pues ha de ser el
con que mueres. Has te olvidado que tu Vida es
que se deshace, agua que corre, Viento que buela
Estos elementos + son el instrumento del castigo y los
ocasionaron el terremoto de beinte de octubre,
el hombre es tierra, es agua, y es Viento, el hom
la Causa de estas lastimas, los mismos que le dan l
al ser se olvidados exequtan la sentencia de su
In Reos elementa sententiq exerebant dice S.n Le

Fundemos este discurso en alguna philosop
terremotq dice el Principe delos Phyos, non accedit in
sunt tales in experientia quales in apariencia, sed in
rig + [tachado], Dsuevit accedere terremotq. Dice Aristoteles
que en los lugares [tachado] que son solidos por defuera,
de dentro, no ay terremotos: non accedit terremotq
tierra que por defuera parece firme, y por de dentro
de una manera por de dentro, y de otra por defuera, esa
de terremotos + Pues Veamos ala tierra del hombre
pareces [tachado] tiene memoria entendim.to y Volunt
lo ahora por de dentro, vereis como es otra cosa delo
ce su fundam.to porque es tierra Viento y agua: M
hombre otravez, y Juzgareis que tiene memoria
se de Beinte de octubre, que tiene entendim.to
Justicia del cielo, y que tiene Voluntad p.a correg
a su Dios. Juzgareis que tiene memoria p.a ac
que es tierra que se deshace, que es Viento que
Juicio, y que es agua que corre ala eternidad,
si lo contemplais por de dentro su memoria es un
de Dios, su entendim.to es una ignorancia de su

[Margen:]
+ lastima a unos y mata a otros
olvidados
+ solidis et vna rig. Dsuevit
+ sed in vers ex terrq sondi et Enterq Dsuevit Dsuevit acce dere terremotq.

Voluntad es una ingratitud a los beneficios divinos,
y la tierra del hombre es una cosa de una manera por de
fuera y de otra manera por de dentro; por de fuera es a
riencia, y por de dentro engaño; por de fuera firme y
por de dentro inconstante, por de fuera leal, y por de den
tro traidor; por de fuera es Xptiano, y por de dentro
es idolatra de sus pasiones; por de fuera hombre, y por
de dentro nada. Luego esa tierra del hombre que
por de fuera parece solida, y por de dentro esta hueca, y
llena de viento es la causa del terremoto de Bezate
de Octubre. In locis exterius solidis, et interius cavis
consuevit accedere terremotus.

Este es Señores el mayorazgo que heredamos de
nro P.e Adan; reparad que con las mismas letras que
escrebimos Adan en romanse, escrebimos nada, Adan leido
en mui buen romanse [es] nada, con que Adan leido
por un lado significa el primer hombre del mundo, leido
por el otro lado, quiere decir que ese hombre primero
del mundo es nada; y como siendo hijos de la nada los
hombres quieren parecer lo que no son, esa es la causa
del terremoto; terremotus non accedit in locis qui sunt
tales in existentia, quales in apparientia. Notad ahora
con el sol de la Igla. Aguste. Cipriano, Beda citados
por el insigne Jesuita Maldonado, que dicen que
el origen del nombre de Adan le sacó Dios de la tierra
que cogio de las quatro partes del mundo, y estas tierras
se comprehenden en las quatro letras del nombre de Adan,
porque la primera letra del nombre de Adan, es la A, y en
griego significa el oriente, la D significa al ocaso, la
otra A significa el Septemptrion, y la M, significa el
Medio dia, con que si mirais a Adan por un lado, dires
pareci que es oriental, si lo mirais por el otro lado, [y]
si lo bolveis a mirar, direis que
parece que es occidental, si

direis que es Septemptrional, si lo contemplais direis que es Meridional

Conque por una letra es S.or del Africa, por [illegible] S.or del Asia por la tercera letra S.or dela [illegible] por la ultima letra S.or dela America, y cada de estas quatro que componen el nombre de Adan [illegible] fica Nada conque cada letra de persi que es nad[a] ha echo S.or Dueño de cada parte del mundo [illegible] ahora las quatro letras, y quieren decir Nada [illegible] nada+; Pues como los hombres heredaron de Adan ambicion, y juntam.te su nada simularon ser [illegible] nada ho [illegible] obluvio y pretendieron ser deidades quieren parecer de una manera por defuera, [illegible] etra por de dentro ellos fueron causa del terremoto accedit in locis qui sunt tales in eso... [illegible] in apariencia, y los elementos q le componen executaron la sentencia In [illegible] elementa [illegible] bant.

Pues no ade aver algun remedio p.a alibio del terremoto? Si vamos al monte Calvario [illegible] Al contemplar la tierra a su Criador muerto por nuestros se estremecio y temblo de suerte, que alas mas duras se les quebro el corazon de dolor: petrae [illegible] ac [illegible] scissae sunt, dice S.n Cyrilo+, notad en las palabras [illegible] [illegible] facta est [illegible] tes, [illegible] petrarg maxime [illegible] [illegible] latronis, de suerte que las piedras que estaban dentro la cruz de [illegible], y a del mal [illegible] fueron las que principalm.te se rompieron y que [illegible] de [illegible]. Pref. ahora no [illegible] aquel terremoto [illegible] Pues porq hace regaro S. Cirilo, y dice [illegible] piedras del lado isquierdo se rompieron, y las del otro lado no dice nada? Miren. Quien [illegible] lado derecho? un ladron, pero un ladron que conocio lo que era y se acordo luego de Dios Memento mei conocio su ingratitud, su olvido, y confesso luego.

+ Conq Adan, sacado el nada, Adan entero es nada; y que un hombre que de todos modos es nada quiere ser como Dios!

+ citado del doct.mo Carmel.a Sylv.

culpas. Assi que lado que tiene un ... en esta Confusion hombre arrepentido, aunq tiemble en todo ... el mundo, la tierra no experimenta sus rigores. ... Pero al lado izquierdo estaba un hombre que siendo ladron no lo queria confesar, un hombre blasfemo, un hombre olvidado de lo que era ... y experimentaron los castigos dela ... lado aun las piedras + y experimentaron ... una justicia, et hec sitio servary ... facta ê ... ... latronis

llegara mas en lo que prosigue S.n Cirilo; dice este Santo que la abertura que hizo el terremoto al lado izquierdo era del largo de una sepultura, y la profundidad tanta que llegaba hasta el mismo infierno, latroni sinistro via in inferny aperta est, y con el mismo terremoto se abrio al otro lado de ... una puerta para el cielo, latroni dextero via in celo reserata est. I porque esta diferencia ... al lado derecho de ... un ladron terremoto no hallo al lado derecho ... que confeso ... con memoria de sus culpas un ladron ... Assi pues ... vos sus delitos? Es assi ... que es solo ... tiemble en ese lado la tierra, se pase ... descubrir el Cielo via in celo ... como hallo el terre reserata est. Pero al otro lado ... moto un blasfemo, un obstinado, un ... en lo exterior, y en lo interior un ladron alli ... sus efectos el terremoto accedit in locis ... non sunt tales in existencia ... sunt in ... alli es donde se inquietan los elementos, y se ... las piedras, abriendo resquicios, que llegan al mismo in fierno p.a tragar y sepultar eternam. al ladron ... dado de su ser, latroni sinistro via infferny aperta ê

O ... si es tan facil el remedio p.a quando lo dilatas si aliquando cur non modo dice ... DD Agust.n si en algun tiempo se ha de ...

direis :
porque no ahora. Si te has de arrepentir quando
enagenados los sentidos con el susto del temblor,
te arrepientes ahora que los tienes perfectos sin turbar
Si aliquando cur non modo? Dime por tu vida,
moviese esta dicha con un grande temblor que avias de
Yo pienso que como Christiano avias de tratar con todas
tias de tu salvacion y de ponerte bien con Dios. Pero
de donde sabes que ese arrepentim.to ~~es de corazon~~ en
secha? Por donde se puede juzgar que es de corazon,
no estas en ti, quando el juicio ~~esta con el susto~~, quando
tad y entendim.to estan turbados? Si entonces has de
darte de Dios, porque no ahora? Si aliquando cur
para la hora de tu supremo; no argumentando, ahora
se que necesito de vuestro favor y auxilio. Deme licencia
para trocar sus palabras: Si non modo cur aliquando
no te acuerdas de Dios hombre olvidadizo, porque te
dar despues? Si non modo cur aliquando?
pentir ahora porque te has de poder arrepentir despues.
Y, como temo que raro o ninguno de estos
la memoria p.a la muerte, que dexan el arrepentir
el instante del temblor, ninguno, o raro se salva.
fieles de este silogismo. Ninguno se puede salvar Assi es que
convirtiendose a Dios de todo corazon; se convierte
instante del temblor raro o ninguno se convierte
convertir a Dios; Luego raro o ninguno se salva
mayor es certissima de fe definida en los decretos y
de los SS PP. La menor pruebo por dos principios
de Dios, y otro de parte del hombre; empezemos
hombre. Para convertirse el hombre a Dios de todo
es necesario que el corazon del hombre sea todo suyo;
que en aquel instante del temblor ni es suyo, ni
Luego en aquel instante no se puede convertir a Dios
corazon.
Mas no sabremos quando el corazon es
nro? es nro quando no le domina otro afecto,
no le divierte otro cuidado: tunc porro in toto co
tur quando aliunde non cogitatur dice S.n Agustin
pad me ahora a un hombre en las angustias que ocasio

de Dios

...que el tropel ...do se una ..., ahogando ...os, encontran ...otros ...dos ... otros ... tratando todos ... como

terremoto luchando ya con la muerte; en esta Confusion como podra dar todo el corazon a Dios, quando por aturdido y enajenado ya no es Señor de si? Aqui se cumple lo que dixo el Profeta Oseas: divisij è cor eorum, tunc interibunt. Ay de los que assi tienen dividido el corazon que en este estado, y en este instante llego la hora de perecer!

El otro principio de parte de Dios aun es mayor, mas temeroso porque no es fundado en nuestra flaqueza, sino en su divina Justicia. En aquel ultimo trance, en aquel instante del temblor poderosa es la misericordia de Dios para poner en salvo al mayor pecador, mas Justissimamente no quiere usar dela eficacia de su poder en aquel trance porque el pecador no quiso tener memoria del Señor quando vivo; Es condenado Justissimamente el pecador en aquel apretadissimo instante con igualdad à que Dios no se acuerde del, y porque quiso ô no quiso ~~[illegible]~~ acordarse de Dios; y quiero es condenado à que no pueda, quando quiere, por pleno quiso acordarse de Dios quando vivo; Impius cum vult ~~[illegible]~~ non potest, quia cum potuit noluit dice San Isidoro. Pelusiota. Y si no quiso acordarse de Dios tambien es su misma Voluntad condenado a que le falte su propria Voluntad; y su memoria; porque bien merece que se olvide de si en la muerte quien no se acordo de Dios en la Vida. Hac enim animad versione percutitur pecator, ut in morte obliviscatur sui, qui in Vita oblitus est Dei.

Vers ay Catholicos el remedio del Ladron Sacramento mei Domine; pues Memento te huius diei, acordaos, ô hombre olvidadizo, hijo dela nada, de este terrible dia; y acordaos, que Vosotros sois la causa Viento, agua y tierra acordaos que Dios crio el agua limpia, la tierra inocente del terremoto; entubiose el agua te+, aque le diesen la Vida al hombre, corrompiose el aire mancose la tierra con vuestro olvido, y assi fueron los Verdugos que en el dia Beinte de setiembre executaron la sentencia Contra el hombre* Pues el remedio es Memento te huius diei pedir a Dios misericordia arrojandonos assi

+ y ... aseguro

...os elementa ... ferebant

y Veréys como aun q̃ tiemble la tierra, brame el mar, man los Vientos et q̃ descubrieron el Cielo como al dichoso Ladron: Via' Inqui Vescura est.

Pues S.or acordaos de mi, que ya me acuerdo de Vos. Confiesso mi ingratitud, y mi olvido; mas S.or con piedad, que Yo me buelbo arrepentido a Vos, que peque gravem.te contra Vra. inmensa bondad; sea disculpa de mi atrevim.to el olvido, memoria, y sea disculpa de mis mi mesma. Yo os doy palabra (~~de no ofenderos ni~~ que no quebrantaré jamas) de no ofenderos ni ofenderos mas, y de acordarme siempre de este dia con dolor q̃ me librasteis de la muerte eterna; misericordia S.or, piedad de mi mio. Desenojaos ya amoroso Jesus mirad q̃ se os aparece en el Cielo el arco Iris, q̃ esta empeñada en q̃ hagais las paces con los hombres, et ... inter Deum et homines significat; y si es ...rcadamente de los pecadores, ya se os pone a la vista el mesmo Jesus, cumplid Vra. palabra y acordaos de Vra. clemencia nando mis Culpas. Veis aqui S.or mi corazon de dolor, atravesado con un clavo, que e echo de mi; Veis aqui toda mi alma a Vros. pies, de donde no me apartaré hasta que os oyga decir hodie mecum eris in paradiso q̃ q̃ nos predicais. ~~Et~~

memento mei D.ne

la ignorancia de mi entendim.to la ceguedad de mi Voluntad.

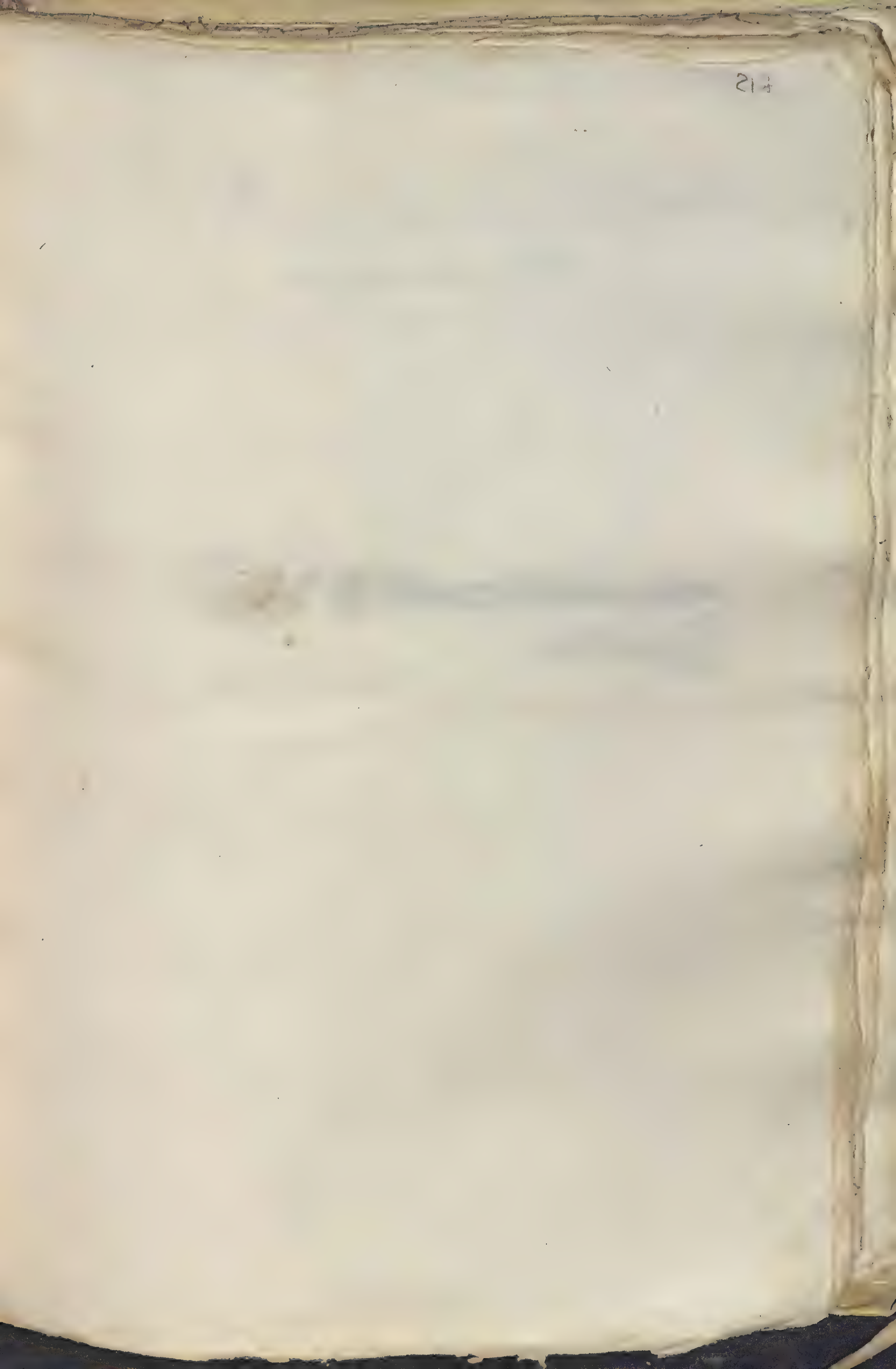
214

Borrador de Sermon de Temblores.
del año de 1724

[illegible] to [illegible], [illegible] [illegible], porq. la Palom[a]
diuina se leuanta con S. P.º mas q. podra llegar en el
discurso a donde lo sublime de tantas de su[s] [illegible]
de hablar algo no será poco, no caer con el empeño
mucho, i pase por [illegible] honrados la grandeza del [illegible]
[illegible]. no se impute a culpa mia lo poco q. dixere,
[illegible] [illegible].

Fluctuaba mi entendim.to qual suele una nauecilla pequeña embarcada
en medio de las olas de los vientos, en el mar de la[s]
glorias de S. P.º sobre el empeño del dia autor
de las clausulas del Euang.º porq. cada una pretendia
llevarme, por ser cada aquella espaciosa senda a sus
glorias, y campo dilatado a sus elogios. [illegible]
mas poderosa a rendirme la q. se encierra en estas
breues quanto misteriosas palabras, Beatus es Simon
Bariona; [illegible] [illegible] [illegible] a S. P.º [illegible] [illegible]
[illegible] [illegible] [illegible] [illegible] [illegible] [illegible]
Muchas fueron sin duda las glorias q. [illegible] y lo
celebra el Euang.º grande auer sido de su [illegible]
[illegible] la publica confesion de su diuino ser: Vos autem
que me esse dicitis: q. ser entre todos los Apostoles el
primero q. a los oidos y vista del mundo lo aclamo [illegible]
hijo de Dios: Tu es Christus filius Dei Viui: q. auerle
el S.r reuelado [illegible] misterio Pater meus reuelauit tibi:
q. auerle [illegible] dado el n.e Tu es Petrus; q. [illegible]
empeño [illegible] tan singular persona
q. le [illegible] aun antes de entrar al Cielo el titulo de
Bienau.do Beatus es: q. auerle puesto en las manos
las llaues de los Cielos: tibi dabo claues [illegible]
q. fundar [illegible] la firmeza [illegible] [illegible]
ble [illegible] su Yglesia: [illegible]
[illegible] [illegible] [illegible] [illegible]
[illegible] [illegible] [illegible]
desbaratando el poder de los [illegible] [illegible]

El tribunal supremo del cielo pero q. S. Pedro
viene aca en la tierra, el qualquiera [illegible] dela fero
avi justo siendo de tanta grandeza q su [illegible]
es singularm.te entre las mayores q. llamarlo hijo
de la Paloma: Simon Bar Jona: Pedro. en q
alabança o declaro hijo del Espiritu S.to Paloma
diu.a delos Cielos dicen S. Geronimo, S. Pa. chas.o
Cathegorm.te apostoles. Bar jona, id est filius columbae,
dice por todo el D.or Maximo S. Ger.o

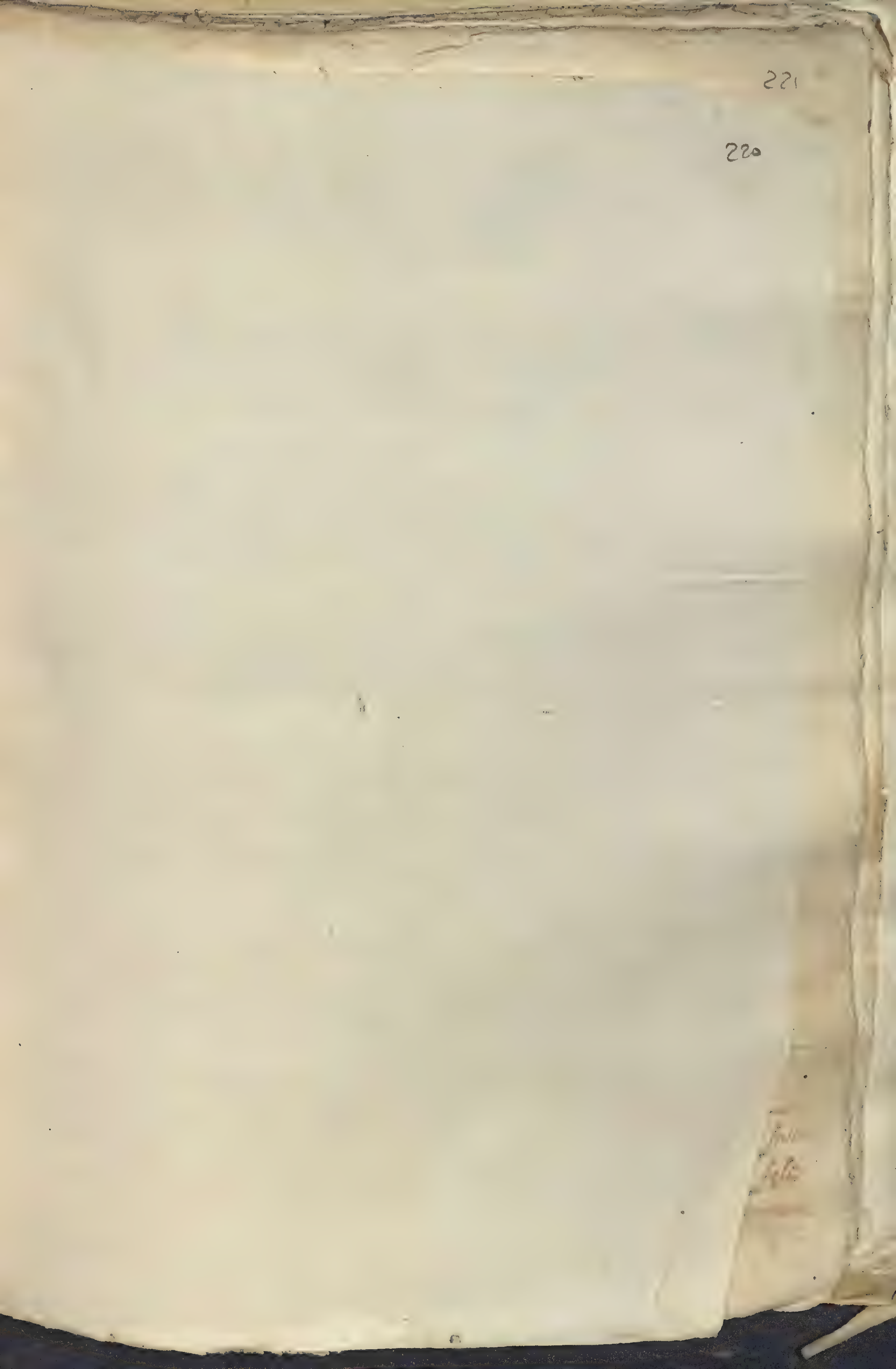
221
220

Thema

[illegible]

Salutasion

[illegible] glorias [illegible]
[illegible] temerosas y humildes plantas
[illegible] imaginar que se pueden llamar dichosas
[illegible] pasos, porque los del inter-
[illegible]incio [illegible] Reyno [illegible]
[illegible] Profeta Ysaias que los llamó [illegible]
[illegible] pedes [illegible]
[illegible]

y pueblo [illegible]

[illegible] les duraria [illegible]

[illegible]

[illegible] a Dios [illegible]

[illegible] de tres coronas [illegible]

[illegible]

[illegible] [illegible], [illegible] [illegible], [illegible] [illegible] [illegible] [illegible]
[illegible] [illegible] [illegible] [illegible] [illegible] los celebres de los Profetas,
[illegible] [illegible] tiene obligado el S.r [illegible] honra, selebrasse. seleb-
[illegible], y [illegible] [illegible] que tiene hecho su Real [illegible]
[illegible] del Imperio [illegible] [illegible] [illegible] el orbe [illegible]
[illegible] [illegible] [illegible] y honrada [illegible] pues el S.r [illegible] [illegible]
cias que selleva, solo [illegible] Rey v rason que confiese [illegible]
de buena [illegible], que siendo [illegible] [illegible] sobre obligacion de [illegible]
[illegible] [illegible] peligros y riesgos [illegible] [illegible] [illegible] [illegible] [illegible]
[illegible]

Probocada la Justicia divina de la [illegible]
[illegible] que se [illegible] tomado la Siudad de Jerusalem en [illegible]
[illegible] [illegible] el solio de magestad selebrado el S.r y [illegible]
[illegible], y en [illegible] la espada para [illegible] [illegible] de esto
[illegible] [illegible] de su piedad y se le puso delante la lastima [illegible]
que [illegible] los hombres siempre, y asi lebantando [illegible]
[illegible] [illegible] desia en el capitulo I del Profeta Jeremias [illegible]
Circuite vias Jerusalem, et aspicite, et considerate, [illegible] [illegible]
[illegible] [illegible] virum facientem judicium, et [illegible] [illegible]
propitius ero ei. o Siudad de Jerusalem [illegible] de [illegible]
[illegible] con mis beneficios [illegible] [illegible] [illegible] [illegible] [illegible]
[illegible] [illegible] [illegible] [illegible] [illegible] [illegible] [illegible] que [illegible]
[illegible] [illegible] [illegible] [illegible] [illegible] [illegible]
[illegible] [illegible] [illegible] [illegible] [illegible] [illegible] [illegible]
[illegible] [illegible] [illegible] solemne [illegible] que [illegible]
[illegible] [illegible] [illegible] [illegible] [illegible] [illegible]
[illegible] que un S.to solo [illegible] [illegible] [illegible] [illegible]
[illegible] [illegible] [illegible] para [illegible] la Justicia [illegible]
[illegible] [illegible] [illegible] [illegible] [illegible] por su solo [illegible] [illegible]
[illegible] que se [illegible] [illegible] [illegible]. [illegible] [illegible]
[illegible] [illegible] Dei, et populosam [illegible] [illegible]
[illegible] [illegible] en este caso [illegible] [illegible] [illegible] de
los doctores [illegible] no era [illegible] [illegible] [illegible] [illegible] [illegible]
[illegible] [illegible]. yo no [illegible] en aquella siudad [illegible]
[illegible] Lot que era baron señalado y [illegible] sobrino de [illegible]
Abraham [illegible] amigo de Dios [illegible] [illegible] [illegible]
[illegible]. [illegible] [illegible] [illegible] [illegible] [illegible] [illegible] S.to
[illegible] [illegible] [illegible] [illegible] [illegible] [illegible] [illegible]

y [illegible] Ambrosio [illegible]. Discedunt [illegible]
[illegible] Vir [illegible] fideles [illegible]
[illegible] en los [illegible]
[illegible] la dicha ciudad de [illegible]
[illegible]
[illegible] es verdad [illegible]
[illegible] pero este [illegible]
[illegible] Justisia
[illegible] por [illegible]
[illegible] Virgen [illegible]
[illegible] de Dios [illegible]
[illegible] la ciudad [illegible]
[illegible] ciudades y pueblos, que [illegible]
[illegible] Las defiende [illegible]
[illegible] mucho este [illegible]
[illegible] de Dios [illegible] tambien [illegible]
[illegible] para [illegible]
[illegible]
[illegible] negocio [illegible]
[illegible]
[illegible] Justitiae [illegible] omnibus [illegible]
[illegible]
[illegible] porque no puede [illegible] nuestra [illegible]
[illegible] y [illegible]
[illegible] providencia de Dios [illegible]
[illegible]
ais tan faborecida

obligado al buscar a la Bola del mundo buestras proezas, [illegible]
[illegible] piadosa sois el dia es bueltro, [illegible] mio, todos [illegible]
[illegible] que debe Correr [illegible] por buestra quenta sobre
el [illegible] Reyna que [illegible] los [illegible] que me de [illegible]
que [illegible] obliguemos [illegible] Angel [illegible]

Thema

Simile est [illegible] decem Virginibus que [illegible]

Exordio

A asistir [illegible] los desposorios [illegible] del nuebo mundo, el lirio h[illegible]
[illegible] del valle, se an congregado [illegible] en el campo dela [illegible]
otras flores (Exelentissimo Sr.) [illegible] desposorios dela [illegible]
nuebo mundo [illegible] del valle se an congregado [illegible]
campo dela [illegible] otras flores, y no me admirare Yo [illegible] que [illegible]
[illegible] de [illegible] selestial [illegible] les de cuidado la desposada, y [illegible]
[illegible] sueño, porque si es aquella por quien a andado [illegible] el Cordero
siempre razon tienen en desbelarse [illegible] aven en no dormirse y en an[illegible]
[illegible] los pasos Con vigilancia, porque aver merezido el talamo, [illegible]
[illegible] averles dado la mano primero a ellas, [illegible]
[illegible] la nobia, y no se si perdido por [illegible] esposo [illegible]
las demas Virgines [illegible] y de amor puro, allegando a enfer[illegible]
y padeser [illegible] aunque dulce, fiebre, ocasio[illegible]
[illegible] la emulasion y tengan los zelos principio entre las espo[illegible]
lo que el esposo pretende es eso, dise el Apostol, Aemulamini [illegible]
[illegible] Vos (Dei emulatione [illegible] emulacion) y con [illegible]
esposa en amor mio que de esta manera me agrado Yo, [illegible]
[illegible], y ponen en alto punto su estimasion, pretende [illegible]
[illegible] y cresca en sus Corasones la llama de amor sagrado [illegible]
el principal lugar entre mis queridas quede [illegible] Yo [illegible]
[illegible] mucho [illegible] Santas Esposas adelantarse [illegible]
bien Sr. Compitanse enorabuena, (pero quiero os preguntar) si es [illegible]
la desposada Consistireis Vos que a ella, quien compita y quiere [illegible]
[illegible] con ella? Si floribus, dixo [illegible], vellet Jupiter [illegible]
que inter [illegible] flores regnaret Rosa, est enim [illegible] ornamentum, [illegible]
[illegible] prati rubor [illegible] amorem [illegible]
[illegible] los Jardines [illegible] huertos [illegible] ornamento y gala [illegible]
[illegible] la Rosa Vella, [illegible] delas otras plantas, los [illegible] delas flores

la [illegible] el [illegible] [illegible], la [illegible] [illegible] [illegible]
[illegible] entre todas las flores comunes [illegible] [illegible] [illegible]
la [illegible]; pues si [illegible] estimables y raras prendas, tratava Jupiter [illegible]
[illegible] flores a la Rosa sin duda. avia de coronar la Reina [illegible]
la Rosa fuera su emperatris, a la Rosa [illegible] la rodilla [illegible]
las demas flores. Viguel Vᵃ. noson las Virgines en el Campo [illegible] [illegible]
de la Yglesia Santa las fragantes y alegres flores, en [illegible] [illegible]
sible tiene puesta su recreasion el divino Jupiter? es Verdad [illegible]
y en el numeroso concurso, de todas ellas no es por atonomasia nuestra Vir-
[gen] la Rosa de ese misterioso Campo que las [illegible]? tambien es sierto. Luego si
[illegible] de [illegible] Reyna, [illegible] flores [illegible] [illegible]
Jupiter nuestra Rosa sin duda se coronara su Reyna fuera la Virgen [illegible]
[illegible] Viguel Vᵃ. luego no es rason que las otras Virgines quieran competir con ella
[illegible] es discurso mio [illegible] que es flaco fundamento [illegible]
sentencia profana, y en [illegible] de tanto porte en que es Rosa [illegible]
es nesesario fiador mas firme, porque aora no es [illegible] por la [illegible]
[illegible] despues a mi Ylustre auditorio, entera satisfacion, que son las
Virgines [illegible] discretas y [illegible] mas alto [illegible], sobre quien es
[illegible] todas ellas el prinsipal dueño del Corazon de su esposo amado, es
[illegible] la Competencia; pues atencion al esposo que ya responde. [illegible]
[illegible] es [illegible] [illegible]
[illegible] [illegible]. sesea Reyna [illegible]
[illegible] [illegible]
[illegible] [illegible] [illegible] ellas [illegible]
[illegible] [illegible] pero [illegible]
das estas [illegible] que es [illegible] mi perfecta [illegible]
pues que ocasion [illegible] aora de aver esta declarasion el divino esposo [illegible]
[illegible] esposa es ala que mira con mas ternura? la ocasion [illegible]
[illegible] las Santas esposas porque sacaron la Cara a querer competir [illegible]
[illegible] hermosa [illegible] al interior del [illegible] estaba [illegible] esposo
[illegible] por rendir sus [illegible] sin suspender sus deseos [illegible]
[illegible] [illegible], se determino [illegible]
[illegible] las que querian competir con ella que esta [illegible]
[illegible] era la que mas amaba. Quod si secundo modo hec [illegible]
[illegible] pastoris per contentionem ad feminias [illegible]
[illegible] [illegible] pueli [illegible]
[illegible] ipse [illegible] selebrabet, [illegible] fuerit, [illegible]
[illegible] [illegible] partes
[illegible] ipse [illegible]

[illegible] tantus quantus quantus [illegible] esse
[illegible] ignem ac ardorem declararet, que [illegible] gis omnibus, et
[illegible] adolescentibus, et [illegible] esset preferenda, [illegible]
[illegible]. notable [illegible] de encomios, ardiente [illegible] en
rado, pero no sabremos que esposa es esta que tanto bale? quien es esta
que [illegible] las demas se señala tanto. nuestro insigne [illegible] mayor [illegible]
[illegible] nos da algunas señas para que la [illegible]
ser, Magna ergo hec laus, et Gloria est [illegible] sponse, quod inter [illegible]
[illegible] Reginas, et filias Regum insignes, et concubinas, [illegible]
[illegible], idest iuvenculas et puellas [illegible], seu Israelitas et he
[illegible] seu alienigenas, pulcherrimas ac nobilissimas [illegible]
loco [illegible], tam multas, ipsa una idest quasi una sola sibe [illegible]
[illegible] fuerit a tali et tanto Rege, ad que tantopere ei placuerit, [illegible]
huiusmodi nobo encomio exornare [illegible] dicens una est [illegible]
mea. esta es una Virgen nueba y moderna esposa que despues de
[illegible] llego a mereser el talamo, y mano de su querido pero [illegible]
[illegible] tiempo, en la edad, en los desposorios, le a llebado los ojos dele [illegible]
al [illegible] monarca con tal estremo que las Reynas, las Princesas
donsellas, y Virgines mas hermosas las noblesas mas realsadas
demas lebantado porte no tienen lugar si ella esta presente. pues
[illegible] nueba y peregrina donsella [illegible] llegado a mereser tanto que el
sagrado esposo todo el cuidado [illegible] grandes [illegible] su Magestad, con
hyperboles mas elebados llamandola Reyna, asi como enamorado [illegible]
[illegible] es alibio del corason a componer bersos que en metafora [illegible]
alaben, y lebanten de punto sus partes esclaresidas, porque se [illegible]
da del [illegible], que es la Reyna de los [illegible] la insignia [illegible]
[illegible] de Roma, [illegible] gallarda de Jupiter y selebrada [illegible]
[illegible]aciones, porque la llama paloma y la compara con una ave [illegible]
de todas las demas de inferior esfera, una est columba mea. [illegible]
[illegible] como la Paloma, dice Gilberio se meresio en el esposo esta [illegible]
[illegible], [illegible] est una Columba mea, ista [illegible] mihi
sicut columbo Columba una est, [illegible] omnibus, et per omnia [illegible]
[illegible], et mihi pre omnibus grata. pero procuremos a ber [illegible]
propiedad es esta dela Paloma que la [illegible] estimable [illegible]
esta esposa retrato suya. beamos aqui responde Nicolao [illegible]
todos los interpretes sagrados, tiene la paloma disen los Padres
humildisima condision y es que [illegible] [illegible] de las [illegible]
aborrese el estruendo [illegible] porque es inclinada a la soledad
y asi [illegible] los paderes [illegible] que en [illegible] los arboles

[illegible] Campo sin cuenta y en el mas escondido rincon fabrica [illegible]
Columba edificat in foraminibus parietum. nuestro Insigne Solo [illegible]
que se hacia lo pobre lo fabrica en forma de Celdilla [illegible] habla
la diligencia delos Apostoles en su divina predicacion y dize [illegible] [illegible]
nec etiam comparantur columbis que magno quidam impetu ad cellulas suas fe-
runtur. Celdilla la Paloma enamorada donde entregarse sin estorbo a los re-
galos del Compañero donde no tratar de otra cosa sino de amar y quererlo [illegible]
solo, y para eso fabrica y busca la Celdilla tan desbiada que [illegible] [illegible]
retiradas y arboledas del Campo tiene oculta su diligencia. pues esta [illegible]
y si [illegible] tambien dela Paloma dice el Esposo. La tiene esta Virgen [illegible]
y moderna Esposa con tal extremo que todo su Cuidado es retirarse al Jar-
din de recreacion que en su Casa tiene, que habitas in hortis [illegible]
[illegible] o camuela que su amor tiene fabricado, entre los [illegible] retirado [illegible] ar-
boleda [illegible] alegres flores, anebusca con tal empeño que [illegible]
[illegible] que nadie entre, y alli como la Paloma con su Consorte [illegible]
[illegible] es de regalarse Conmigo solo, [illegible] habitas in hortis, se sigue [illegible]
sus [illegible] [illegible] privatos parietes, sive Cancellos, itaque enim [illegible]
que [illegible] erat, ut [illegible] facilis [illegible] aditus pateret [illegible] soli sponso
qui soli placere cupiebat, quantum enim in se erat [illegible]
[illegible] fugiebat, actioni se [illegible] nebat, et latebat tanquam columba [illegible]
foraminibus [illegible] y tas sir circunstancias de aquesto [illegible]
obliga el grande amor que [illegible] lo oculta es la Causa de [illegible]
[illegible] ella, [illegible] y reina de [illegible] Virgen sea la [illegible]
en mi estimacion, de que me [illegible] tan enamorado de sus Virtudes, que [illegible]
[illegible] y mas escogidas delas Esposas no quiero que se comparen con ella
[illegible] de eso, porque esta es la que mas quiero. Vnica dilecta [illegible] esta
es la que mas me agrada. mihi [illegible] porque ella sola entre todas [illegible]
regalada Paloma. Columba [illegible] pues trasladado [illegible] de gracia [illegible]
[illegible] el [illegible], que este [illegible] representando [illegible]
[illegible] habitta [illegible] luego [illegible]
[illegible] Casa de nuestra [illegible] y en [illegible]
Huerto o Jardin [illegible] soledad [illegible] siempre que [illegible]
[illegible] queris, era el proverbio, hortum a deas, si quieres [illegible]
[illegible] Flores, en el Huerto la [illegible], pero [illegible] mucho que [illegible]
[illegible] Jardin [illegible], abrio los ojos [illegible]
[illegible] y benturosos Compañeros de-
[illegible] buscad entre sus ramas y deleitosa sombra y [illegible]
[illegible] la Celdilla o camuel dicho, que como la [illegible] de Salomon

y [illegible] ... como humilde auia edificado tambien La Rosa, donde huiendo
el concurso desu familia y el ruido delmundo quela Cansaba entrelas
pobres paredillas de aquel retiro. inter priuatos &c. se entrega a su esposo
con tal desbelo que las noches pasaba sin sogne, no quisiera ber otra cosa
sino a su esposo, porque nada sino el solo le caia en gracia, alli eran los gemidos
y los suspiros, alli las tiernas quejas, y el darle parte desus amores, en
apartandose las finesas, solia salir bensido. dela amorosa batalla el diuino
esposo y bensedora la Rosa, por eso pues asistia en su Jardin siempre que
suspiraba por el retiro desu Celdilla. inter &a. ahora pues conmigo a la
Conclucion. Luego si en la Yglecia de israel, esta nueba y moderna esposa
sa de Salomon, selebanto conel Corason desu esposo amado y fue
entre las demas Reynas, y esposas del ynclito monarca de aquel imperio
la mas querida. Vnice dilecta &a. y la escogida entre todas ellas para
el alibio del Santo esposo. Mihi pre omnibus grata &a. solo porque como
como la paloma procura el Campo y el pobre nido que en el fabrica para
toda al Regalo desu Consorte ella tambien ymitandola [illegible]
el retiro del Camarin o Camarel secreto, que entre los Arboles [illegible]
res desu Jardin tenia labrado para entregarse toda a su esposo para
darse al dulce Entretenimiento desus abrasos al cariño desus recreos
dibinos, y Santos osculos; y en la Yglecia del ebangelio nuestra [illegible]
Rosa es la Virgen nueba, La moderna y recien desposada Virgen
magna &a. y la que como la paloma, y esposa del principe de [illegible]
[illegible] por la soledad del Jardin donde asistia de ordinario [illegible]
[illegible] &a. por el oratorio o seldilla pobre que entre sus Arboles [illegible]
res tenia edificado, inter priuatos &a. para entregarse en ella, sin el
estorbo umano al esposo por quien andaba de amor muriendo. Luego
Rosa entre todas las esposas, y Santas Virgines dela Yglecia
ser del diuino esposo la mas amada. Vnice dilecta.ª y en su amo-
roso Concurso la mas bien bista. Mihi pre omnibus grata &a. entre
secenta Reynas ochenta esposas segundas, y inumerables Virgines
y doncellas, La Rosa sola la que se alebantado a mayores con el
Coracon del esposo Santo, sola ella la que merese llamarse su per-
fecta, su paloma, y su regalo. Sexaginta &a. y sino que es lo que
quiere significar, transformarse en bello niño el esposo, y
salir del Jardin dela S.ta Rosa, vnas beses le bereis que se in-
troduse Cogiendo flores, otras Como que esta seloso, se oculta entre
las mesetas, si la Rosa compone un Ramo, qual Lirio ben...
del balle se dexa Coger, y atar en el Ramillete [illegible]

Las flores, sino por quitarse [illegible] gente oculto desde ellas [illegible]
to [illegible] celebración de estos galanteos ordinarios de su Jardin con esta [illegible]
cançion que al [illegible] yar dela a Vsa de su labor le solia cantar.

Omi [illegible] que uien parecer
entre flores, y Rosas, y olivas verdes.

[illegible] indiferentes y equivocas que avian alucion gallarda, a la Rosa y
[illegible] padres [illegible] a este fabor del Jardin, porque como [illegible] [illegible] y
[illegible] frances, era muy inclinada a este estilo equivoco [illegible]
porque no [illegible] en conocerle el intento los que la oyan. [illegible] que es [illegible] que
desea [illegible] la Rosa al esposo de amor perdido, [illegible] fuera de [illegible]
mables [illegible] la [illegible] que del mismo achaque, [illegible] ocasion
[illegible] Origines. *Audemus proverbiare dicere, quod Deus [illegible] [illegible]ditatis extra se ipsum sit.* Consagremos una poderosa [illegible] [illegible]
[illegible] los Gentiles al amor en forma de niño al lado, y dicen que [illegible]
rario es quando se [illegible] mas, [illegible] quando [illegible] anda mas inquieto. *Vere salax veneris [illegible] puer.* y quando quieren [illegible] estaba
enamorado [illegible] padeciendo [illegible] esta enfermedad ~~[illegible]~~
[illegible] querer anda [illegible] flores [illegible] hermana es este [illegible]
y de [illegible] se bale como terceras porque escondiendose en ellas [illegible]
las [illegible] queridas, [illegible] vbo bes que formando las [illegible]
[illegible] en el Jardin [illegible] como flor lo cogio la [illegible] [illegible] y [illegible]
[illegible] que estaba asiendo [illegible] a entender que esta [illegible]
era la que [illegible] amaba; [illegible] decir en una [illegible] epigrama
Naugerio, que hiso de esta fabula cuios bersos, parese que los compuso [illegible]
a Jesus en forma de niño bello en el gardin de la Rosa, y entre las
flores del [illegible] que trae en la mano.

Florentes dum forte vagans mea Hiella per hortos
[illegible] odoratis lilia cana Rosis.
Ecce Rosas inter latitantem invenit amorem
et [illegible] annexis floribus implicuit.
[illegible] primo, et contra nitentibus allis
in dominam [illegible] solvere vincla puer.

Luego [illegible] quando [illegible] de fuego no sale de los Jardines se pasea entre
[illegible] flores, se esconde y se oculta en ellas [illegible] coger, y [illegible] qual flor
en el [illegible] es querida es quando esta mas ardiente, mas [illegible]
[illegible] bellesa quede otra alguna, y Chris-
[illegible] de aquella bellesa [illegible] de amor divino [illegible]
[illegible] de Rosa transformado [illegible] niño de amor divino [illegible] entre
[illegible] flores [illegible] esconderse [illegible]
[illegible] como flor lo cogio [illegible] y lo [illegible] en el [illegible]

.et simul &c. queriadesir que quando este niño de amor [illegible] herido, se enamoro de la Esposa fue quando se encendio mas, fue quando mas se abraso y quando mas de amor se ardia. Notable texto sag[...] que en llebar la falda como esclaba esta erudicion quiso [...] de la Esposa Santa de quan [...] amarillado traia al esposo de su hermo[...] ra [...] y dize quando despues de auer llamado a la Puerta se [...] che [...] dilatado. Surrexi, ut aperirem dilecto meo, manus meæ [...] tillaverunt myrrham, et digiti mei pleni myrrha probatissima. Sin en medio del rigor de esta noche elada me a dexado el esposo [...] Abri la Puerta y me allado sola; pero me an quedado las manos [...] sas que estan estilando fragrante mirra; de donde le bino donde [...] este olor a las blancas manos? y responden los Doctores, que la espo[sa] cogio en las manos la aldabilla que auia tenido en las suias el Esposo quando llamaba a la puerta, y quedo la aldabilla de este con[...] tan olorosa que al auerla cogido la esposa solo le quedaron trascendiendo manos y dedos [...] si solo de este contacto me estan estilando las manos mirra que fuera [...] prosigue en la Pluma de Gislerio. Si dicat o quanti fragrantiæ [...] coris mihi impertiisset, ni declinasset si illum attingere potuissem, q[ui] alioquin fasciculus myrrhæ mihi esse solet. pues si de este tocam[iento] [...] le be estan exalando aromas mis manos que fuera si lo llega[ra] [...] a el, y tenerlo en mis manos qual fasiculo de mirra como [...] muchas beces me a susedido, qui alioquin &c. Luego en forma de fasicu[lo] se la Esposa que a [...] do en la mano asi Esposo Santo, es la consequ[encia] [...] euidente. y que es fasiculo en la diuina escritura? casi con [...] mismas palabras lo explicaron los [...] Padres Gislerio y [...] Mayor. Fasciculus enim myrrhæ hoc in loco proprie significat ol[...] [...] violam [...] pretiosarum, quale est mirrinum: fasiculo no es otra cosa que un ramillete precioso el qual como explico Siveron en su Tersee [...] se compone de barias flores que unas con otras se ban ligando y atando entre las quales como lo mas aromatico se [...] las [...] de mirra y sirue [...] estos ramos de traer en la mano para [...] y para regalar con su fragrancia. fasciculum ad nares ad mobendos [...] vendes odores, et sertis redimiri iubebis, et Rossa, ahora [...] sequencia luego si es fasiculo, como dexamos aberiguado, es un ramo [...] [...] barias flores con fragrantes ramos de mirra, y la esposa dice [...] su esposo, es el fasiculo de mirra que trae en la mano, lo que quiere decir [...] que es un ramillete que compuso de barias flores [...] en lugar de [...] [...] Esposo Santo y asi entre las flores del ramillete [...] [...] qui alioquin &c. [...]

prosige a[illegible] [illegible] de [illegible] delas [illegible] [illegible]
[illegible] esposas, saliese al Jardin del Monte delos aromas [illegible]
su recreacion, a hacer ramilletes de flores para la delas Manos [illegible]
[illegible] y recreo del esposo. Notandum hoc loco Sponsam [illegible]
[illegible] sponsarum [illegible] [illegible] [illegible] [illegible]
[illegible] redoleant fragrantiam, et lilium [illegible]
[illegible] esposo al Jardin [illegible] [illegible] [illegible] [illegible]
[illegible] a coger flores [illegible] componiendo sus ramilletes, [illegible]
do [illegible] el [illegible] y al coger la [illegible] el esposo que [illegible]
[illegible] delante [illegible] coger dela esposa [illegible] y como preciosa [illegible]
[illegible] con las demas flores en el ramillete que [illegible]
a entender a las demas esposas con esta accion [illegible]
grande de que podian no salir del Jardin delas [illegible]
entretenerse en sus flores, [illegible] entre ellas [illegible] parte [illegible]
[illegible] ramilla de mirra [illegible] que en el Jardin [illegible] que [illegible]
que estas eran [illegible] con que probaba que Jamas se auia bisto
tan amartelado de otra hermosura, tan tierno y enamorado como se allaba
al present de su querida [illegible]. versiones omnes, amorem exprimunt
mutuum, tenerum, amantemque Sponsum. Con que conociendo las Virgines
esposas del Rey pacifico, al esposo tan declarado se bieron obligadas de [illegible]
la emulacion [illegible] a elabarla, acompañarla, y serbirla
[illegible] pues [illegible] [illegible] [illegible] [illegible] [illegible]
[illegible] [illegible] [illegible] [illegible] [illegible]
[illegible] [illegible] no salir [illegible] del Jardin [illegible]
[illegible] en sus flores, [illegible] ellas de parte [illegible]
[illegible] qual flor preciosa [illegible] en el ramillete que traela [illegible]
mano, e darles a entender [illegible] las demas Virgines y esposas que [illegible]
esposa [illegible] que es [illegible] a los [illegible] quiere. [illegible] el [illegible]
esposas y Virgines dela Yglesia representadas en [illegible] prudentes del [illegible]
[illegible] que [illegible] [illegible] [illegible] [illegible] preuiniendo [illegible]
el aceite de sus obras [illegible] atizando y soplando el fuego que en [illegible]
porque le bante [illegible] [illegible], [illegible] su caridad al uer [illegible]
[illegible] con el esposo [illegible] reparar el estremo de amor con que la celebra, [illegible]
[illegible] las [illegible] que les [illegible] en el Corazon del esposo [illegible]
[illegible] de mano ala [illegible] [illegible] serbirla, [illegible] acompañar, [illegible]
selebran, y [illegible] y [illegible] [illegible] [illegible]
[illegible] alumbrando. Simile e [illegible]

§ 2.

Esta es nuestra Hermana Rosa de Santa María, la
[illegible] estrella y lustre de la ciudad de Lima, la hija que su pa-
tria, este Reyno del Perú la santidad gloriosa que alimenta
de: y si como dijo Casiodoro. Nobilissimi civis est Patriam au-
gmentis locupletare, que los cuydados del honrado ciudadano han de
ser solo [illegible] de crecer su patria. Siendo Rosa hija, y ciu-
dadana de Lima, y Patrona del Perú, como podrá faltar [illegible]
[illegible] de su [illegible] amor? y aumentos no abra pensado que son
esta amada patria. Todas las felicidades que ha [illegible]
[illegible] [illegible], [illegible] dispondrá en esta [illegible]
divino esposo [illegible]. Noli timere Mater [illegible] quo-
niam [illegible] Dominus. Mittam tibi adjutoriam [illegible]
men Isaiam et Jeremiam, ad quorum concilium sanctificavi, et [illegible]
tavi tibi arbores duodecim gravatas variis fructibus, et totidem
fontes fluentes lac et mel. No temas segunda [illegible] que a
los hijos, dice Dios, el Señor escogida para su alivio, [illegible]
[illegible] y Isaías embia para maestros [illegible] enseñanza, y [illegible]
comendará a sus [illegible] [illegible] [illegible]. Su larga mano, in[illegible]
[illegible] de sazonados frutos que ofrecerán sus alegres [illegible]
[illegible] derramarán en la [illegible] perennes fuentes, los en-
[illegible] que deben darse de embidia [illegible], emularán la a[illegible]
[illegible] y [illegible] con que adecuaronarte la Providencia [illegible]
[illegible] con las [illegible] de tu [illegible], de aquí adelante, [illegible]
[illegible] creciendo [illegible] que [illegible] aumentos, [illegible] son [illegible]
[illegible] el [illegible] [illegible]. Ubi [illegible] abundavit, et [illegible]
[illegible] autem [illegible] ex [illegible] gelabunt gentes, et [illegible]
[illegible] [illegible] Dicit Dominus. Manus [illegible] [illegible]
[illegible] Tertuliano dice que [illegible] [illegible] [illegible] son [illegible]
[illegible] a quien [illegible] dejado el [illegible] no queria pasar [illegible]
[illegible] que aunque Tertuliano no la enseñara, [illegible]
[illegible] del capitulo antecedente esta sin necesidad [illegible]
[illegible]. [illegible] audire [illegible] [illegible] [illegible]
gentes, [illegible] eis Nomen meum [illegible] [illegible] [illegible]
[illegible] [illegible] del [illegible] [illegible], [illegible]
el Señor [illegible] [illegible] [illegible] [illegible]
la [illegible] y [illegible] [illegible] [illegible] [illegible]
[illegible] montes [illegible] [illegible] [illegible] el [illegible]
[illegible] [illegible] [illegible] [illegible] habentes Rosam et [illegible]
[illegible] [illegible] filios tuos [illegible]
[illegible] que tenga hechos [illegible] [illegible] [illegible]
sus montes [illegible] [illegible] [illegible] acompañada [illegible]
[illegible] quisieran toda la alegria y contento de [illegible]
[illegible] Parece que [illegible] [illegible] Perú

Veamos [illegible] su fuente . pudiera porque como el [illegible]
Sagrados Esposos Cartheloms Y este libro, lo abre [illegible]
de [illegible] [illegible] así [illegible] todas [illegible] la antigüedad
[illegible] [illegible] [illegible] [illegible] [illegible] [illegible]
Dios Apolo [illegible] en [illegible] [illegible]
alle en [illegible] [illegible] por la [illegible] [illegible]
la qual [illegible] Apolo en sus [illegible] [illegible] de
los [illegible] [illegible] [illegible] [illegible]
que el [illegible] cierta verdad se [illegible] en [illegible]
[illegible] [illegible] [illegible] felicitatem [illegible] [illegible]
[illegible] [illegible] omnium [illegible] [illegible]
[illegible] [illegible] quien los autores [illegible] eruditior. Pero de a[illegible]
de [illegible] a todas [illegible] [illegible] [illegible] cumplir en
ellas [illegible] [illegible] [illegible] qual fueron estas. a [illegible]
prometido los fabulosos [illegible] que los hombres que al
[illegible] conquistando [illegible] y [illegible] [illegible] encontrassen la
region donde [illegible] [illegible] [illegible] santos hallasen
[illegible] [illegible] de [illegible] [illegible] [illegible]
[illegible] aquí [illegible] por este suceso [illegible] [illegible] la manera [illegible]
de quien el Dios Apolo [illegible] se [illegible] y [illegible]
la [illegible] [illegible] Marte se le [illegible] el do-
minio [illegible] la Patria la protección [illegible] [illegible] esta tierra
[illegible] [illegible] cumplidas estas promesas y [illegible] [illegible]
[illegible] [illegible] [illegible] aquellas felicidades. [illegible] a todas
[illegible] [illegible] conquistadores [illegible] dueños dellas [illegible]
[illegible] [illegible] fueron abriendo [illegible] para asentar [illegible]
mientos [illegible] que avian [illegible] [illegible] [illegible]
mes [illegible] [illegible] [illegible] hallaron una losa
[illegible] [illegible] [illegible] [illegible] doncella [illegible] [illegible]
[illegible] [illegible] [illegible] [illegible] [illegible]
de [illegible] el Dios Apolo [illegible] [illegible] [illegible]
[illegible] después [illegible] [illegible] [illegible] [illegible] que la
encomendase [illegible] defender [illegible] [illegible] Patria. [illegible]
[illegible] [illegible] en [illegible] [illegible] en sus emblemas y
[illegible] en su [illegible] [illegible] [illegible] [illegible]
[illegible] [illegible] [illegible] [illegible] a [illegible]

Fuit ab [illegible] qui bi virg illa inventa. Sit ç dedicata hic
ille nomine Rosa a b Apostine Damata. Sus [illegible] y accu
Dominus. Y luego que fue Canona de todas Apo[illegible] asi
de Rosa. Dixen lucano [illegible] Cloquina que se tenia a devoci
sus. Mas en ella [illegible] o Stamacia de [illegible], de ninguno
bien mas. Y [illegible] que lo sus tiene en ne los demas Clegione
mas dichosa. [illegible] ny Exornate Chorus; Iturices qui
tam dilata esse [illegible] Regy. [illegible] figuremos y los engaños
en los de esta [illegible], [illegible] en ma a injustos poseedores
dominios, que verdaderamente solo a nosotros nos pertenecen
ho verdadera Opa, Deidad Suprema Maternidad Por
[illegible] del Dios [illegible] lidros todas las [illegible] del texto qu
ea mas hace señalar su Magestad, que no dio Dios [illegible] que aquella
de Gentilismo en quien se hallase una Rosa, a quien aña
Galante Ynflizio. Sabentyl [illegible] Gracia con ventajas aquellos
Reyes [illegible] salio y Valor de la España y a buscar tierra
Generoso aliento, abria menester otro nuebo mundo en que
[illegible] porque en toda la [illegible] ganó [illegible] encon
tro con el Peru, a llamarle la Cama de Oro. Por honrarlo
siendole Patrimonio de la Corona de los Phelipos y Carlos
cinco [illegible] fueron [illegible] deberes [illegible]
para [illegible] plantando el Num [illegible] de la [illegible]
que [illegible] venidos, labrando las [illegible] vibas de sus mi
nas para la obras con los [illegible] de su Eloquencia, y esto y
doctrina con [illegible] del Cesar Dominio, a quien y [illegible]
[illegible] de este Deseo en todo mitam [illegible] va corriendo
rica quando en casa de Gaspar Flores y de Maria de Oliva
[illegible] De Ysabel hija suya. Oh que en nacida sobre su
mas bello se hallo [illegible], Julhim Undique operiens
banda, Ser Paulo port [illegible] Rosa. De quien pudieron
[illegible] las de Chipre Hermosura [illegible] y [illegible]
bada de aquella Sara, a quien abia venido desde [illegible]
busca. Con [illegible] en ella competir. Como de una [illegible]
Corte con la Sinfonia de la aurora quando amanece.
Auroram [illegible] Imitatur [illegible]
[illegible] que hallo ya el Pronostico de la Flor, y que sucedio
[illegible] en casa Agraciada para se abria encontrado
[illegible] el nombre De Ysabel, y llamo Rosa, como la ll
que [illegible] estaba; siguiendo el Verdadero y [illegible]
Jesus se enamoro transformado en lirio y [illegible]

con la Rosa amoroso mensaje; habent ipsi [illegible]. La
nacio para su esposa: Rosa tota sui meus. Comieron [illegible]
dispuso despues su altissima Providensia, q la escogiesse
el Patrosinio de Lima su amada Patria, y le hiciessen Protec-
tora del Peru. Luego si el oraculo del Profeta, no en todos
como los habitadores florecieron, sino en el nuebo mundo, Ro-
ma, el [illegible] en nuestras manos, hubo de tener su cumpli-
miento. Pues en el vergel de Rosa, acompañada de [illegible]
trio, monstruo de felicidades en todas tierras; surrexit [illegible]
com flos Arvorum et lilia convallium. Ipse [illegible]
para Publicar de la gloria las glorias que la espera o-
nacio la Peregrina Donzella, que por virtud suya y por orden del
cielo se llamo Rosa, de quien el Divino Apolo [illegible] suyo
no tiernamente se enamoro, en traje de flor del campo; a quien
por este respecto, con justicia, su Patrona de su Patria Lima
gen Protectora del nuebo mundo. Luego todas aquellas pros-
peridades de la escritura que [illegible] promete a los mejor
de se hallaren son estos tiempos [illegible], y se vienen cumpli-
miento bastantisimo: Hinc [illegible] el Peru se parteresen.
Porque en el Peru es donde sembrado por los hijos de
Domingo y demas Apostolicos ministros el evangelio, sera la
cosecha tan abundante, que amontonara el Señor en las tro-
jes del cielo Santos: Rosas, Solanos, Toribios, Marianas,
Porras, Bermudos, Yrraços, Correas, Gorros, y numero-
sos. Multam tibi advenerunt, ad quorum contactum sancti-
ficavi. En el Peru donde a de dar sus campos sembrados fruto
et paravit sibi in bonis. En el Peru donde an de derramar le-
che y miel los puertos. Et [illegible] fluente lac et mel.
En el Peru donde quando todas las naciones estrangeras y llo-
rando y llorando sus miserias y desventuras, se dera [illegible]
[illegible] abundantes [illegible] alegrando. alii plorabunt
et [illegible] Acrecentara el Enemigo, con verse su [illegible]
mos, Pero sera le sobrada gloria el pensarlo solo. Gelabunt
gentes et [illegible]. Pero no ay que admirarse, por que el
divino esposo, q en el Reyno del Peru amerendo tener por su
[illegible] a Rosa de Santa Maria, y se an de nombrar de Protec-
tora del Reyno Indiano, y de la Ciudad de Lima su Patria
[illegible]; con su amante enamorado de su belleza, luego [illegible]

Baia mi esposa, como podra ~~ninguno~~ faltar desu lado ala
la Sa flor de Abraham, como podra con ninguien pretextar
ofensa de faltar por mi endija, como no tendre siempre en mi
suelo y defensa dis[illegible] el Brazo manum meum sub femore
meo, hagamos le un lazo amoroso a Dios, como apunt
las diligencias en cada tiempo. Como juida Sain[illegible]
y se le encarga aquel todo de hecho a hora solamente, y el
antes con los pasos tan contados. Con cuidado e di[illegible]
tio el gran P.e dela fee, y Principe de Creyentes Abraham
de Eliecer Mayordomo mayor de su Palacio, negocio de m[illegible]
de reputacion en Mesopotamia. Dixitque ad servum seni[orem]
domus sue, qui preerat omnibus, que habebat. Como asi[illegible]
lo que Abraham le abia mandado, y llego ala ciudad de Na[chor]
[illegible] como discreto deja todo en Dios como vistoso
con [illegible] con Rebecca, noble, y hermosissima donzella que
alla tiena, hablola cortes, [illegible] Respondio Rebeca hom[illegible]
discreta, y cortesana, gen [illegible] a Eliecer, nota de l[illegible]
sagrado texto. Cucurrit itaque puella et nunciavit in domum m[atris]
sue omnia, que audierat, habebat autem Rebecca fratre[m]
Nomine Laban, qui festinus egressus est. que dio priesa, que
to el paso, que corrio, a dar parte a su Madre, y a su herma[no]
de lo que con el siervo avia le abia pasado, [illegible] sus [illegible]
[illegible] su prudencia [illegible], Pues una donzella no[ble]
y tan honesta corre? Loque priesa es esta Rebecca? Y [illegible]
de S. Juan Crisostomo hablando de como se abia hecho lo [de]
Rebecca. Vide quomodo hac festinatione devotionem suam
monstret. Y el dar priesa y correr, es querer conseguir l[o]
que buscaba, Pues veamos que es lo que hizo Rebecca, y [illegible]
lo que consigue su diligencia. Ven aqui Dios o le a[illegible]. P[re]
parant [illegible] hospitium exhilarant recipientes faci[em]
et animum. que fueron todas las cosas que [illegible] del
ser Rebecca que no pudieron negarse a tiempo su Madre y [her]
man comenzaron luego a manifestar [illegible] ricos [illegible]
nes, Joyas, oro y plata, para alegrar a su [illegible] del
bien venido, y al [illegible] la autoridad de Eliecer, todas las [illegible]
sa [illegible], su delicion, que si antes [illegible] a Rebecca los pasos [illegible]
espaciosos, [illegible] contados, [illegible] viendo que esta [illegible]
en su tierra, se da priesa, aprieta el paso, corre, y [illegible]
diligencias, [illegible] el favor tan señalado, y concluy[e]
su Madre, y con su hermano, que [illegible] a Eliecer, [illegible]

Aguirre, dones presentes para que sera sembrar, y que deben
ser sembrar quando de buelta [illegible] abrazos [illegible] dela fe
al [illegible] de los gentes [illegible] Abrahan [illegible]
fieles son los beneficios [illegible] [illegible]
una [illegible] definido, [illegible] y contado, [illegible]
[illegible] tomando [illegible]
madre santissima [illegible] quien es madre [illegible]
Virgen santissima [illegible] muchos [illegible]
[illegible] al recordarla [illegible] hija [illegible] levantate que ya es [illegible]
[illegible] es su hermano [illegible] en los brazos [illegible]
[illegible] bien [illegible]
[illegible]
[illegible]
[illegible]
[illegible] por aver oydo [illegible]
[illegible]
[illegible] Porque asi [illegible] sembrar, y que deben
ser sembrar quando de buelta [illegible] dela fee
al monarcha de los gentes [illegible] seguro su [illegible] dueño. Da
[illegible] dentro [illegible] + [illegible]
De la Verdad la Donzella Princesa [illegible] causa de nuestros bienes, que
nos de nuestras venturas [illegible] poderosa con Dios, que
Dios no pone [illegible] para negar [illegible] no fal
[illegible] jamas de la presencia del Divino [illegible]
ella [illegible] humilde [illegible]
[illegible] y ponte siempre delante, porque [illegible]
[illegible] con la [illegible]
[illegible] Et mandavit, ut ingredere
[illegible] et rogaret proposito suo, et pro [illegible] me
[illegible] humilitatis [illegible]
[illegible] et [illegible] Domini [illegible]
[illegible] de [illegible]
[illegible] del [illegible]
[illegible] tiempo de tu humildad, como te
[illegible] en mi regazo, como [illegible] en mis brazos, con
[illegible] amor y ternura [illegible] con desvelo [illegible]
[illegible] amor [illegible]

[illegible] en el alto estado que estas grandes, en muy [illegible]
[illegible] de el Rey nuestro Señor [illegible] amor [illegible]
[illegible] el aumento de [illegible] [illegible] nuestro [illegible]
[illegible] [illegible] [illegible] [illegible] [illegible] [illegible]
[illegible] que [illegible] [illegible] [illegible] quomodo [illegible]
[illegible] [illegible] [illegible] [illegible] [illegible]
[illegible] [illegible] de [illegible], [illegible] [illegible] [illegible]
año de [illegible] [illegible] [illegible] negocio, [illegible], [illegible] mundo [illegible]
que [illegible] [illegible]. [illegible] [illegible] gloria [illegible] [illegible] a dar [illegible]
[illegible] [illegible] [illegible] [illegible]. [illegible] que [illegible] Dios [illegible]
[illegible] al [illegible] [illegible] [illegible] [illegible] antigua [illegible] [illegible]
[illegible] [illegible] [illegible] [illegible] [illegible] affliciones [illegible]
[illegible] que [illegible] [illegible] [illegible] [illegible] [illegible]
[illegible], que [illegible], [illegible] [illegible] [illegible] [illegible] [illegible] a mi [illegible]
[illegible] [illegible] [illegible] [illegible] [illegible] [illegible]
[illegible] adelante. [illegible] en el dicho [illegible] [illegible] [illegible] [illegible]
[illegible] [illegible] [illegible] y [illegible] [illegible] [illegible] [illegible]
[illegible] [illegible] [illegible] [illegible] oracion como el [illegible]
[illegible] [illegible] [illegible] [illegible] [illegible] [illegible] [illegible]
[illegible] [illegible] [illegible] [illegible] [illegible] [illegible] [illegible]
[illegible] [illegible] [illegible] [illegible] [illegible] [illegible] [illegible]
[illegible] [illegible] [illegible] [illegible] [illegible] [illegible]
con gracia [illegible] [illegible] [illegible] de la gloria. ad quam [illegible]

Salutacion deste Sermon

Despues que admirado [illegible], y [illegible] el tiempo de [illegible]
[illegible] [illegible] de lo que [illegible], [illegible] [illegible] en el [illegible]
[illegible] [illegible] [illegible] [illegible] sagradamente, los dias del [illegible]
[illegible], [illegible] [illegible] [illegible] [illegible] justamente [illegible]
[illegible] y que [illegible] [illegible] [illegible] [illegible], en [illegible] [illegible] [illegible]
[illegible] [illegible].

Despues que esta [illegible] [illegible], [illegible] [illegible] [illegible]
exemplar y catolico Principe que la [illegible], Dios [illegible] [illegible]
[illegible] del cielo Maria del [illegible] Señora nuestra, [illegible]
[illegible] sacro, [illegible] [illegible] [illegible], porque [illegible]
casa [illegible] [illegible] [illegible] y [illegible] [illegible]
[illegible] [illegible] buelta [illegible] [illegible] humil[illegible] [illegible], [illegible] [illegible]
[illegible] [illegible] razones.

Despues que [illegible] se [illegible] al [illegible] [illegible] [illegible]
[illegible] [illegible] [illegible] [illegible] [illegible], [illegible] [illegible]

... Meito thesauro educuntur ... ...
... Principium boni naturaliter ... ...
fuente ... vocatur ... thesaurum ... y ...
... ... naturaleza: ... el principio ...
... ... como en erario ...
... ...
... ...
... ...
... ... abundantes ... que salen ...
... ... de Israel ...
... como ... ...
... ... padecerias ... ...
... ... con abundancia ...
... ...
... ...
... ... este beneficio y comunicarsele ... que ...
... ahora el cielo se descubrio: aperiet ... thesaurum
... de donde ... ...
... la ... y si no consultemos ...
... verbo aperio ... respondera el ... ... Ambrosio
... Aperio ... ...
... ... pro communicare ...
... verbo aperire ... poner claro ... ...
... enseñar ... ... el entendimiento
... ... entender ... que añade
... ... que dara su bendicion a las manos ...
... benedicet ... operibus ... ...
... claro ... ... alumbrar el entendi-
miento ... ... pueblo para que ... este beneficio
... ...
... ... con su bendicion ... ... que
... ... el ... ...
... ... por el remedio ... ...
... ... que dar ... a los demas ...
... ... la abundancia ...
... ... segun ... ... benedicet que
... este beneficio ... ... operibus ...
... operibus &c. Abest prosperaberis ... ut ...
... ...
... ... et c ... ...
... ... este beneficio ... Suscitabo ... servum ...
... gregem meum ... ...
... ...

[illegible] de [illegible] dulce [illegible]
[illegible] con el [illegible] de [illegible]
[illegible] separa [illegible]
[illegible] uacion que [illegible] en el [illegible]
[illegible] [illegible] dueño [illegible]
[illegible] [illegible]
[illegible] Virum [illegible] et [illegible] propheticum [illegible]
[illegible] [illegible] con [illegible]
[illegible] [illegible] deposito [illegible]
[illegible] [illegible]
[illegible] y entender [illegible] Dauid [illegible] mostrar [illegible]
[illegible] de Dauid para [illegible]
[illegible] de tanto peso, [illegible] dignos de [illegible] para [illegible]
[illegible] confesion [illegible] Dauid
[illegible] del corazon. [illegible]
[illegible] Dauid [illegible]
[illegible] [illegible]
[illegible] y proteccion de [illegible] de [illegible]
[illegible] con el [illegible] hablando de Dauid sobre este [illegible]
[illegible] Scilicet intelligere [illegible] homines, [illegible]
[illegible] [illegible] [illegible] luego [illegible]
[illegible] Dauid [illegible] del corazon [illegible]
[illegible] del corazon [illegible] Dauid [illegible]
[illegible] [illegible] olvidar [illegible]
[illegible] hacer [illegible] perdidos [illegible]
[illegible] [illegible]
[illegible] [illegible] comunicandola [illegible]
[illegible] de [illegible] en las [illegible] [illegible]
[illegible] estas mismas [illegible]
[illegible] esta prenda [illegible] del corazon de [illegible]
[illegible] [illegible]
[illegible] [illegible] tambien [illegible]
[illegible] y dejar el [illegible]
[illegible] poderoso, comunicandole [illegible]
[illegible] de [illegible] en los [illegible]
[illegible] de [illegible] lo debemos [illegible]
Porque si Dios, y su Madre son los dueños, de [illegible]
[illegible] [illegible] de [illegible]
[illegible] Dauid [illegible]
[illegible] [illegible]
[illegible] que [illegible]
[illegible] el [illegible] saben que soy [illegible]
[illegible] lo que debe [illegible]
[illegible] [illegible]
[illegible] de [illegible]
[illegible] Aue Maria.

[illegible]
[illegible]

Circundederunt eū Iudei... Tu hoc eū sis, facis te ipsum Deū.
Ioannis 10 in Cap.

Juez y Reo son los principales papeles de un Iuizio [illegible].
Y en el teatro del Evang.º los Pontifices, escribas y Fariseos representaron el de Juez, y Xpto el de Reo. Cercaron-le, obligandole con repetidas instancias, a q̃ declarasse si era el Messias prometido en la ley: circumdederunt eū Iudei: et dicebant ei. Si tu es Xpūs, dic nobis palā. El intento fue, tomarle con este estratagema la confession de su persona y dignidad: y conforme su declaracion, entregarle, o al braço secular, para q̃ le condenasse a muerte de Cruz el Presidente de los Romanos, o a la multitud de los Judios, para q̃ le apedreassen. Declaroles Xpto expressamente su divinidad, y q̃ era el Messias prometido, alegando en su abono los portentos, q̃ avia obrado, como testimonios, y diplomas reales autenticados con el sello y firma de su Padre: opera, q̃ ego facio in noĩe Patris mei, hęc testimoniū perhibent de me. Pero a la luz de pruebas tan claras se cegaron mas los Pontifices, Escribas y Fariseos: dan por falsos los testimonios y escrituras, [illegible] era el Messias, y le sentencian por ultimo a morir apedreado [illegible]. No pudo ser mas injusta, ni mas iniqua, ni mas escandalosa la sentencia. Y [illegible] estuvo la injusticia? [illegible] los Pontifices, Escribas, y Fariseos entraron a este tribunal como Iuezes, y Xpto fue tratado en el, como si fuera un hombre qualquiera. [illegible] el Messias prometido, era Dios, y fue Iuzgado por hombre como los demas: Tu hoc eū sis, facis te ipsum Deū. Eran los Pontifices, Escribas, y Fariseos los Iuezes de la causa, los q̃ le apretaban, para q̃ diesse la confession: Circumdederunt eū Iudei: Iudeos [illegible] [illegible] (dize [illegible]) ni populū, sed maiores, Principes, Sacerdotes, Escribas, et Fariseos: y con todo no [illegible] [illegible] a este tribunal como Iuezes, sino como [illegible], no [illegible] [illegible] las cabezas de aquel pueblo, sino como si fuessen personas particulares del: circumdederunt eū Iudei. [illegible] Fuesse esta la causa q̃ hizo aq̃l tribunal injusto, y iniqua la sentencia. Porq̃ para q̃ un Iuizio sea recto, sea [illegible] [illegible], los Iuezes han de [illegible] como Iuezes, y no como personas particulares, el Iuez ha de [illegible] [illegible], y no la persona.

Pero el Reo ha de ser juzgado como quien es, como tal
persona, no como no es, ni como qualquiera hombre. Lingua
quesito el assumpto. Discurramos.
Primeramente los Juezes en un tribunal han
ser los officios, y no las personas. Porq deben + [illegible]
+ entrar a
causas segun lo q̃ tienen por el officio, no segun lo q̃ tien
por la persona, han de sentarse en el trono a hazer [illegible]
como Juezes, no como hombres, ni como personas, aunq̃ sean divi-
nas. Vio S. Juan en su Apocalipsi a Xpto, como quiere el
bo en pluma de mi Corn.o, o a Dios en especie humana, co
dize la Vulgar inteligencia, sentado en su tribunal, [illegible]
dado de 24 ancianos, como de sus principales ministros
merecen reparo sus palabras = Ecce sedes posita erat in
+ esta sentado en esta
et sup.a sedē sedens =. Si es Xpto, o Dios en figura humana
en + ~~[illegible]~~ silla, q̃ mysterio encierra en [illegible]
[illegible], la ocupo quien tomo en ella su assiento
[illegible], o Xpto esta en esa silla, y [illegible]
intelligible su [illegible]. Esso no, bien dize [illegible]
esta Dios en especie humana, o Xpto sentado p.r tribunal
+ el Juez, y ~~[illegible]~~ [illegible] sentarse en el trono de Juez
Juez = sedere iudicantis e = dize [illegible]; y aun [illegible]
debe entrar a Juzgar + en quanto al officio, no en quanto
persona. Xpto es hombre, y es persona divina, Dios en huma-
[illegible] es en la apparencia hombre, y en la realidad es [illegible]
de las divinas personas; pero como ni el hombre, ni la persona
+ siendo [illegible], y [illegible] del Juez el [illegible] = dize [illegible]
q̃ sea divina, y lo q̃ es mas ni la apparencia de hombre
entra a hazer Juizio en un tribunal, + sino solo el officio
q̃ es proprio del Juez en quanto a la potestad Judicial
esto + ~~[illegible]~~ S. Juan, q̃ ocupa esa admirable silla el q̃ se sienta
[illegible]. La razon en q̃ se funda esta maxima
porq̃ si el Juez entra como persona, y como hombre a hazer
Juizio, entra con las propriedades personales, con las pas-
siones y affectos de hombre, entra con la mira a la convenien-
cia, con el amor a los de su sangre, con las obligaciones de
amigo, con el respeto a la [illegible] q̃ se interpone, con
[illegible] a la dependencia q̃ embaraza, y con las cadenas de
la plata, con q̃ aprisiona el interes: entra con el odio, con la ven-
ganza, con la emulacion, y con otros semejantes affectos, q̃
[illegible] la advertencia en el tribunal de los Judios. Pues [illegible]

rece, le recordara a Jesu Xpto los respetos, q̃ debia a su Mᵉ; mas el de Rey, el de Sʳ no le acordaran otros respetos, q̃ os dela Justicia; y como entre las memorias dela Mᵉ, por ser esta Abogada de pecadores, pudiera peligrar la Justicia, y al contrario entre las de Rey, y Sʳ, q̃ solo pueden provocar al castigo de delinquentes; por esso q̃do se sienta Xpto a Juzgar, no se nombra hijo del hᵉ, se echa en olvido este titulo, y solo se llama Rey y Sʳ. Antes de comensar el Juizio, aun estando a sus puertas = [illegible] veneri = se intitula Xpto hijo [illegible] hᵉ [illegible] =: porq̃ hasta las puertas del tribunal pudo atender a las particulares relaciones de su sangre, pues aun no peligraba entre los respetos del hijo pᵃ con la Mᵉ la autoridad de Juez. Mas no se llame sino Rey o Sʳ.⁺ porq̃ ya aqui se ha de olvidar otro qualquier respeto, no tiene aqui lugar otra relacion q̃ la del officio = Rex = Rex = Dñe = Dne =. Y si en Xpto, donde no pudo aver riesgos, en q̃ zozobrase la Justicia, se cautela tan sagrado respeto de carne, y sangre: los Juezes humanos, q̃ solo despestañandose, por entre mil sombras dan apenas con el norte dela verdad, como manejaran el governalle, embarazado el bajel dela Justicia con el peso, y volumen de tantas relaciones, y respetos importunos. Alivie el Juez la nave, desalojela de tanta inutil carga, y sera imitacion⁺ en los tribunales, sin atender en ellos otro respeto q̃ el officio.

Fuera del exemplo⁺ de Xpto persuade a los Juezes esta maxima el mismo tiempo: este aora es un nuevo siglo; y Juezes de siglo nuevo han de estar desnudos de toda affision terrestre, de toda relacion de carne y sangre. = In regeneratione cum sederit filius hominis in sede maiestatis suæ, sedebitis et vos super sedes iudicantes =. Promete aqui Jesu Xpto no solo a sus Apostoles, sino tambien a todos los q̃ dejaren con las riquezas el affecto a sus [illegible], y a otro qualquier embarazo de carne y sangre, que seran sus Juezes en el Juizio Universal. [illegible] = [illegible] [illegible] Judices erunt [illegible] Pues porq̃ singularmente los pobres de espiritu, o despreciadores de todo lo terreno han de [illegible] con [illegible] [illegible] humano? No fuera mas acertado, se colocas-

+ q̃do entra a Juizio

+ de Xpto

+ de Davidy

[illegible]

sen en los tronos de este Tribunal unas personas [illegible]
as prudentes, concordes en los pareceres, y constan[tes]
en las resoluciones? estis es: porq̄ pues son particula[r]
mente escogidos para Juezes de esta causa los q̄ [de]
xon + con los bienes dela tierra todo el affecto rect[o]
q̄ esta causa, este Juizio universal se ha de hazer [en]
un siglo nuebo, sus Juezes han de ser Juezes de un nu[evo]
siglo: assi consta dela version Syriaca, que lee in se[culo]
nevo, donde la vulgata dize = in regeneratione; o Juez[es de]
un siglo nuevo han de estar desasidos de todos [de]
los los bienes dela tierra, y con despego a toda rela[ci]
on de carne, y sangre. Bien es, q̄ los Juezes sean sabi[os]
prudentes, concordes en los buenos pareceres, y const[an]
tes en las resoluciones Justas; mas tendran todos est[os]
atributos, como esten desnudos de todo afecto a riquez[as]
del mundo, y a respetos de carne y sangre: por esso en
Juezes de aquel nuebo, y dorado siglo lo que se pide es el
apartamiento de todo +, como q̄ solo el encierre todas las
buenas calidades, q̄ deben adornar a los Juezes. No dexar[on]
Pedro y los apostoles, ni tampoco los pobres de espiritu
[t]an todos los tesoros, y averes del mundo en la real[idad]
q̄ para esto era nesecessario, q̄ + los hubiessen posseido [pero]
deno dexaron los en el affecto, sin q̄ hubiesse cosa en el [mun]
do q̄ les cautivasse su amor = affectu potius (dize S. Greg[orio])
debemus in hac re pensare, q̄ censum =; mas basta este
[des]interes, este despego, y desamor de su voluntad a lo [ter]
reno, para q̄ todos sean + con Juezes de[illegible] en el nu[evo]
siglo = in regeneratione, in seculo novo cum sederit &. Dexen [pues]
los Juezes de este siglo nuevo todas las riquezas, y [todas]
las relaciones de carne y sangre, sino en la realidad [en]
el affecto. Esto es soliciten, q̄ ninguna dellas, ningun[a]
cosa dela tierra les embaraze la recta administraci[on]
dela Justicia, desviegandose sus corazones de todo lo q̄ n[o]
conduxere al bien publico, y al fin dela potestad Judi[ci]
aria. Pues si assi se portaren, imitaran la equidad [de]
los apostoles en la decision delas causas, emularan la Justi[ci]
cia de aq̄l Tribunal ultimo, y seran en la sabiduria y [pru]
dencia [illegible] de este siglo, y en la rectitud Juezes de un sigl[o]

+ con las re-
laciones de
carne y sā-
gre

+ del reno

+ antes

+ dignos

[illegible] [illegible] con[illegible] [illegible] [illegible]

[illegible] [illegible] [illegible] [illegible] [illegible]

[illegible] [illegible] [illegible] [illegible] [illegible]

[illegible] [illegible] [illegible] aparato que [illegible]

[illegible] [illegible] [illegible] [illegible]

[illegible] [illegible] [illegible] [illegible] ponderar [illegible]

[illegible] [illegible] [illegible] [illegible]

[illegible] [illegible] [illegible] [illegible]

[illegible] [illegible] [illegible] [illegible]

[illegible] [illegible] [illegible] [illegible]

[illegible] [illegible] [illegible] [illegible]

[illegible] [illegible] [illegible] [illegible]

[illegible] en [illegible] buena [illegible] [illegible]

[illegible] siendo [illegible] hijo [illegible] [illegible]

[illegible] tiempo [illegible] [illegible] de [illegible]

[illegible] [illegible] [illegible] [illegible]

[illegible] siendo, el [illegible] del enemigo en el [illegible]

[illegible] [illegible] [illegible] [illegible]

[illegible] villa [illegible] [illegible] [illegible]

[illegible] [illegible] [illegible] [illegible]

[illegible] [illegible] [illegible] [illegible]

[illegible] bienes [illegible] debemos como a fuente de

[illegible] [illegible] [illegible] que tambien se

[illegible] [illegible] [illegible] [illegible]

[illegible] [illegible] [illegible] Madre, [illegible]

[illegible] [illegible] [illegible] [illegible] figura [illegible]

[illegible] [illegible] [illegible] [illegible]

[illegible] [illegible] [illegible] [illegible]

[illegible] [illegible] benedictionem [illegible]

[illegible] [illegible] [illegible] [illegible]

[illegible] [illegible] [illegible] [illegible]

[illegible] tiempo [illegible] a su Pueblo [illegible]

[illegible] [illegible] cap. 34 [illegible]

[illegible] porque [illegible] tenido agraviado, [illegible]

[illegible] de mi [illegible] [illegible] bendiciones de

[illegible] [illegible] [illegible] corazones [illegible]

[illegible] enemigos [illegible] [illegible]

[illegible] [illegible] [illegible] [illegible]

[illegible] [illegible] el maximo doctor S. Geronimo, [illegible]

[illegible] bendiciones [illegible] promete a su [illegible]

[illegible] [illegible] que [illegible]

[illegible] [illegible] [illegible]

[illegible] benedictionibus [illegible]
[illegible]
[illegible] Domini [illegible]
[illegible]
[illegible] Thesaurum [illegible]
[illegible] Domini [illegible]
[illegible]

Dominica I in quadrag.ma
ad vesperam.

Y buscando mi rudo talento (desde que me bolbi ala patria) entre las varias agustias de si cumplia ô no con mi estado, me atribularon tales escrupulos, que no podia desecharlos; y aunque molese vra atencion en referirlos, no puedo menos de declararlos, assi para que sirban de doctrina ami Alma, como para satisfacer aquien se admirare de ver aun moso rudo en este sitio y tan peccadorazo. O triste vida, y como nos mezclas entre los gozos los mayores llantos! tenia yo todo [illegible] tar, [illegible] en mi patria con que comer, con que vestir, y entre los parientes y amigos, que [illegible] para madre amorosa aquien todo se lo debo: Pero entre aquella dulzuras senti tal golpe en mi corazon, que pareciome que me decian:: de nada te sirbe todo, sino cumples con tu ministerio por ocioso: Pues que ministerio ni que cargo tengo yo (dixe entre mi) sino rezar, decir misa, y hacer lo que los demas eclesiasticos; pues esos cargos aunque los tube, por cargos los renuncie y [illegible] parezer los cumpli. no hice caso; bolbiome la idea, la deseche; salime a esparzir el animo por quatro vezes, pero ni por estas, ni por las otras theologias que buscaba podia separar de mi las saetas; bolbiame â casa, y aburrido dela ociosidad cogia un libro, y que otra cosa inquiria, y primer folio [illegible] me encontraba: ministro mio dice que me decia por el evangelio: como estas tan ocioso sin trabajar en mi viña llena de espinos por falta de operarios? como siendo [illegible] vos estis lux mundi la negais â tantos como viven en tinieblas; porque habiendo os [illegible] demas sacerdotes elegido para [illegible] la cruz, no partis el pan dela doctrina amis redimidos? .

Suspendime un poco, entristeciome mucho, y deseche todo diciendo:: esto hablara con los curas, Pastores de almas, misioneros de profesion, y otros asi:: pero conmigo porque?? a los curas es cierto que se encarga el peso en [illegible] lo que a ellos les tiene dicho el altisimo, por el profeta ecequiel sino dan pasto asus obejas predicandoles todos los domingos, como lo manda el concilio, aunque sabiendo otros sermones porque en la [illegible] del pan conozcan los hijos asus padres, y no solo a esto, sino a confesar, asistir, y belar sobre su rebaño [illegible] [illegible] necessario con la [illegible] para libertarla del lobo. Y esta misma paridad corre en los Jueces y padres dela republica (pero en lo temporal) [illegible] neros tienen ya admitida esta obligacion por profesion y solo [illegible] que [illegible] de sino predican [illegible] y al alma como encarga paulo V. pero yo que soi un clerigo como solemos decir [illegible] â y olla, por que [illegible] abrazar [illegible] como este, y mas siendo un bruto, sin espiritu, pecho, ni voz? ea afuera tentacion (dixe entre mi) La pasion me esta engañando para exponerme ala irrision; [illegible] deste aquel libro, salime al campo, bolbi, y para variar la imaginacion tome la historia [illegible] y hallome en su capitulo 89 con la siguiente horrible carta, que imbiaban [illegible] alos sacerdotes por [illegible] condenado: satanas et omne satellitium, decia en romanze assi esta como todo lo que queda para no molestar con latines, pues si alguno dudare demis proposiciones, preguntemelo para sus autores: en fin aparecióle un clerigo [illegible] amigo suyo, y le dixo: esta carta te imbia satanas conmigo para que se la leas â todos los demas clerigos: (decian) sagrado congreso de ministros [illegible] omnipotente; todas las deste infernal abismo os imbiamos millones de gracias desde Luzbel asta el mas minimo, porque se condenan tantas almas por falta de vra predicacion, pues en los siglos pasados faltaban operarios y sobraban doctrinas; y oy lluben ministros, y [illegible] los pecadores.

Contemplad hermanos mios, qual se quedaria mi corazon con semejantes [illegible] [illegible] sin sosegar un punto, tome la Biblia, continue mi lecion, y al caso primero aun me halle con mill reparos para dexarlo, porque [illegible] en el capitulo 4 [illegible] [illegible] ra, que aviendo [illegible] Jesuchristo desu patria [illegible] prodigios en Cafarnaum y otras partes, que llegando â noticia de [illegible] [illegible] que nos cuentan hacer, prestos salieron ellos [illegible], y le dixeron; porque no haces [illegible] Aqui en tu patria las marabillas, que nos cuentan [illegible] el alabor, querer, [illegible] mundos; fac et hic in patria tua, dei señor les respondio diciendo que siendo tan natural aqualquiera el alabor [illegible] el bien de su patria, que este acredita su lealtad, y [illegible] enseñando, haciendo obras marabillosas, entonces [illegible] [illegible] lo cambiaron en odio, y murmuracion. in acerba odia [illegible] amoris [illegible] [illegible] [illegible] prodigios en su patria por lo dicho, con que cara lo hara un [illegible] como yo, [illegible] [illegible] que [illegible] naciones que efecto puede causar mi doctrina en una ciud tan llena de sugetos de tanta erudicion? (no se [illegible] la tentacion) porque [illegible] [illegible] dixelo [illegible] se las aya con quien [illegible] para [illegible] espiritu de [illegible]. [illegible] con otro [illegible] del señor [illegible] [illegible] que malo [illegible] [illegible] [illegible] que ya me juzgaba olbidado; [illegible] con otro [illegible] [illegible] [illegible] [illegible] [illegible] [illegible] [illegible] [illegible] que [illegible] sacerdotes se [illegible] a ver mi [illegible] [illegible] en mi [illegible] â nacer [illegible] [illegible] [illegible] qui dixerunt [illegible] mira que aunque [illegible]

doctrina por temor de la murmuracion, clamá ne cesses aclera vocem tuam, lebanta tu voz y anuncia a mis molbados, q si estos despreciaren sus sudores, yo les negaré mis auxilios, no haré con ellos milagros, y apartaré de ellos mis ojos benignos: miracula dice S.n Ambrosio, miracula sua potestatis avertit. si eres ignorante yo te ayudaré predicarle, si eres pequeño, a los parbulos rebelo yo lo q niego a los sabios, y si no tienes escusa, precita verbo, ... vecna, increpa anunnia populo scelera eorum, pues señor le respondi con David, paratus sum et non sum turbatus prompto estoi, y los temores con tu fabor se me acabaron, asisteme padre de las misericordias, no mirando ... cados, sino al fruto destas almas q tu vida te costaron. Virgen de la encarnacion aq ... humilde estas ... me niegues tus luces, pues todas son necesarias p.a aujentar los errores de n.ras almas, oye de todas como ... d'con Angel te claman diciendo conmigo AVe maria llena de gracia.

In pecato v.ro moriemini secundum joang cap. 8.

Por donde santo Dios, empezaré a decir, p.a mejor acertar (::::) enseñame señor (le decia David) enseñame tus justificaciones doce me justificationes tuas. P.q estas son precisas p.a abrir los ojos al ciego mundo, son necesarias p.a q me oigan ... sordo, y son forzosas p.a q confiese su pecado porq esta mudo. Mudos, ciegos, y sordos los del mundo? pues ... de tal qual sordo, ciego, y mudo, no hablan, ven, y oyen todos asta los irracionales p.s aun los mas cerriles ... y obedecen al siego y eco de su dueño? si. dice S.n Agustin aunq tienen ojos no le dexan ver sus pasiones, aunq tienen oidos no le permiten oyr las voces de Dios su amor al mundo, y aunq tienen lengua no declaran su delito ... ... de forma q lo llamo bien san Agustin amadores del mundo todo tinieblas. mundi dixi amatores mundi ... ... rum. este es el assumpto, conq intento esta tarde convenceros de q estamos los del mundo sordos, ciegos, y mudos ... q no se concluyere oyendo lo q Dios nos avisa p.r mis indignos labios, viendo los escarmientos en cabeza agena, y ... a voces sus yerros, Juzguese desde luego q Jamas dirá si desciende ciego adonde clamara sin remedio: erravimus a via veritatis. lu yo erre el camino de la verdad dirás tu mudo q no confesastes tus pecados p.r ... erre el camino dirás tu ciego p.q avisandome el predicador, q me precipitaba no me detenia, antes me ... a los despeñaderos como caballo desbocado. errè la senda del cielo dirás tu y yo los q estamos sordos a las voces de tanta mision, de tanta enfermedad, trabajos, muertes repentinas, y otros mill exemplares conq nos da ... Dios aora Dios compasibo, p.r q q.do abramos los ojos en la eternidad no le experimentemos justiciero ... erravimus a via veritatis; Pues dispertad Juezes y Ministros de republica; oydme Padres de familia, abrid los ojos ... q quitais la honrra, vida, y hacienda agena, atendedme mudos los q vais de paso deste mundo al otro, q ... veais, ni hableis, ni oygais los gritos q os da este pecador, os daré a lo menos p.r señas pruebas de q bais a la eterna perdicion in pecato v.ro moriemini, nos dice el S.r p.r el texto de mi thema.

Pero veamos en particular quien son estos mudos del mundo, q p.r no hablar pudiendo se condenan sin sentir estando en su mano el remedio. Quien ade ser resp.de el orador Zambrana, sino los Juezes de la rep.ca q no belan, ... renden, y castigan a sus subditos? Quien ade ser sino los superiores q p.r respectos de otros señores no hacen Justicia ... seria, haciendo vista larga a unos, y enmudeciendo, y castigando agrios, carcel, y multas a los pobres infelizes? Quien hande ser tambien, sino los padres y madres de familia q ven a sus hijos en tan destraida crianza como usan en estos tiempos, y enmudezen sin reprehenderlos, callan de amor p.r no castigarlos, y asi se crian sin doctrina, sin sujecion y p.a dexarlo de una vez como bandoleros. Pues sabed mudos dice xpto. q os tomaré estrecha quenta desde v.ros hijos asta la quarta generacion, y si desde aora, si desde luego no reparais tantos daños como se siguen de v.ra omision ... buenos hijos seran la causa de v.ra perdicion in pecato v.ro moriemini, diga Ysaias q.n son los otros mudos q merecen ... p.r tocar a lo sagrado, y oiremos q somos nosotros los q p.r respectos humanos no enseñamos la doctrina a lo menos ... caras a los mudos ya q no se atreban en los pulpitos; nosotros los ministros de Dios, q no zelamos sus templos ... sacramentos, pues viendo en ellos irreberencias, desnudezes probocatibas, a los q estan con reddecillas, y otros milles ademanes despreciables, y como si fueramos mudos no lo reprehendemos. Ve mihi q tacui, exclama ... Isaias, ay de mi p.r q siendo publico ministro de Dios calle, y debiendo reprehender enmudeci. Ve mihi q tacui ... bien mudos los q p.r el q diran, no se desdicen de la honrra quitada, los q callan los pecados p.r mas q le grita el conf... y estos q será dellos sino hablan? quien los podra reducir sino el mismo desaciento dice S.n Matheo hablando ... mudo q ponia el demonio? p.r cierto q es digno de reparo el q Jesus no echase al demonio de prompto, sino ... el texto, q estaba trabajando el S.r erat Jesus ejiciens demonium, p.a arrojar al demonio ... del mudo, y p.a q ...

pues q.? no era su poder infinito pª arrojarlo luego? si p.r cierto, es de fee. Pues p.q no lo hace? Yo discurro q. seria para darnos a entender, q. pª hacer hallar a semejantes mudos es menester q. venga sobre ellos todo el poder de Dios. erat Jesus ejiciens demonium. pues mudos voluntarios, hablad agora agraviados, pedid perdon vengativos, corregid a vros hijos Padres de familia, velad superiores y haced justicia, confesad vros pecados mudos aora en el confesonario, no sea q. experimenteis lo q. Dios está diciendo de q. en vro pecado morireis. in pecato vro moriemini.

Mas parece q. me canso en valde quando quiero a unos mudos, q. segun dice Eutimio son tambien sordos como el del evang.º non audiebat. Pero el Redemptor dela vida p.ª sanar aq.l sordo q. refiere S.n Marcos, lo separo entre las turbas. Apprehendens eum de turba. pues no pudo el S.r sanarlo entre las gentes? si, pero eso fue doctrina p.ª nosotros; si aun molinero (sea de ser sordo) no lo sacaras del ruido dela piedra acia fuera no se oira, p.r eso saca Dios del bullicio delas turbas al sordo p.q entendamos, q. no sanaremos dela sordez sino salimos del ruidoso molino del mundo q. nos trae aturdidos con tantos negocios. q. nos impiden oir las voces de Dios. oidlo palpable en los repetidos ecos de su sma voca, y la paciencia con q. nos llama: Pecadores nos dice. inclinate aurem vrãm in verba oris mei. abridme las puertas q. estoi dando aldabadas. y no me respondeis. ecce sto ad ostium et pulso. ea no le abris? mirad q. buelbe a llamaros ecce sto. en q. te detengas alma, abrele a ese señor q. antes q. seras un descortes si a sus puertas detienes a tan gran rey. ecce sto et pulso. Parece q. no le abres alma? Pero como le ade abrir si se hace sorda? Pues mira q. malogras la ocasion, repara q. el q. esta a tus puertas llamando es el mismo Unigenito del eterno Padre el hijo de Maria santisima, q. a solo tu salvacion viene a mediar las pazes entre ti y tu enemigo: ea sale a recibirle q. llega y dile q. estas pronto a perdonar a tu enemigo, respondele q. estas llano a restituir lo q. as hurtado y a desdecirte de lo q. as murmurado: p.q mientras eso no hagas no te se perdona el pecado, son nulas tus confesiones, y te veras condenado. Muger perdida, esclava del demonio oye q. dan aldabadas a tus puertas a media noche, lebantate a prisa, q. quiza sera tu esposo o tu ciego amante desbelado. ea ya le abre. parece q. esta no es tan sorda y descortes como los otros? mas p.r q. esto no le abre? p.q no le abres alma q. antes? mira q. quiza se cansara y q. quando salgas a buscarle no le hallaras. Q. importa sino con la boca con el corazon los golpes de mi conocido los conozco yo, pero a q.l estraño me hago desdormida y sorda, juzgando q. es algun facineroso, matador, o ladron.

O Dios mio desgraciado, o paciente y divino Salan enamorado de tan ingratas criaturas mudas y sordas a tus divinos llamamientos, que haremos señor p.ª sanar a tantos mudos, y sordos, q. ni tus blanduras, ni tus rigores, ni la llaneza, ni la seriedad, ni los escarmientos, ni los recuerdos dela muerte, del Juicio, infierno, y gloria, ni la enfermedad, ni la salud, ni la pobreza, ni la riqueza, ni todos los predicadores bastan a sanarlos, delas enfermedades q. adolecen? almas, deip... ad, oid sordos voluntarios q. es Dios q. os llama, respondedle antes q. se baja, no le veis esperando con los ojos de vras almas? no por cierto responde el sabio, porq. estan ciegos mas de mudos y sordos, los unos con tanto jurame.to y blasfemia, los otros con la codicia mirando solo a juntar, y sea bien o mal ganado, los otros ciegos por el puntillo honrra vana de q. diran el mundo si ya me desdigo, si yo perdono, o si me humillo. los otros con la torpeza creyendo q. nadie sabe su ilicita amistad, y estan escandalizando. los otros q. despues de haber perdido a una pobre con palabra de casam.to, no la cumplen, la dexan aborrecida, y se ban ciegos a otras, y en fin unos y otros dice el sabio estan hechos una cadena de cerrados eslabones, tan pesada, tan ruidosa, tan denegrida con tan innumerables pecados, q. ni oyen, ni ven por su malicia, excecabit eos malitia eorum. Quien podra mover esta cadena tan horrible estando como esta pendiente de un hilo tan sutil como el de la vida? Quien? no hade menester fuerzas superiores, dice S.n Ag.n ni Dios, ni el demonio. ... ganan en q. caiga. p.q siendo natural baxar a su centro todo peso, asi dexando Dios obrar las segundas causas ... dexara de su mano cansada de sufrir tanta culpa, y el infernal abismo la recibira como en su centro con algazara, sic peccator ad ignem excecatur. Criaturas de Dios hermanos amantisimos, dispertemos y abramos los ojos q. tenemos ciegos p.r la voluntad de nros apetitos; la vida se nos ba, la muerte buela, la quenta se nos acerca, el infierno nos espera, Dios nos combida aora benigno, y si nos hacemos mudos, sordos, y ciegos a sus llamam.tos, como ala muerte ... sera Justiciero; desengañemonos q. toda esta vida es una ficcion, es un engaño; y q. quanto mas descuidados, nos hallamos ... sonmos buriados. Ay de mi decia aquel rico epulon (q. en su vanquete se vio rodeado dela serpiente) ay de mi q. ... hice sordo alas voces de Dios creyendo q. tenia mas larga vida, y me veo condenado de repente. Ay de mi decia tambien aq.l Rey tan sabido, q. en el medio de sus mayores delicias, y cenas, perdi la vida, el reino, y el alma. Ay de mi decia aq.l Roerio tan sonado en los pulpitos. q. burlando las voces de los predicadores por solo atesorizar ... fui de improviso arrebatado con mi ... alos infiernos; Ay de mi dixo aquel difunto q. por no perdonar a mi enemigo, no me aquerido perdonar Dios, lo q. fue publico pues al cantar el pater noster dimitte, despues de un ... crucifixo los brazos, y respondio con enojo non perdono in aeternum, no perdono yo aq.l no perdona.

Quereis mas exemplos, en el Reyno de Valencia està aun oi dia una mesa de piedra con señales de manos echas fuego, en donde cierto baron oyo por rebelacion q̃ estaban dando siete condenados Padres, hijos, y nietos diciendo maldito seà yo q̃ por usurpar lo hurtado y no haber restituido me hallo para siempre condenado: maldito seas tu padre q̃ por dexarme tu lo q̃ no me tocaba me veo en el infierno contigo, y assi seguian los demas erederos, asta q̃ se desaparecieron manifestando Dios a los lexitimos dueños. En la historia Dominicana se refiere de un capitan q̃ le quito a una moza el credito, q̃ esta murio de la pesadumbre, y estando oir misa al cabo de dias el citado estando sobre su sepultura, se lebanto della la agrabiada y le arranco la lengua biendolo todos. Quereis mas escarmientos? pues oid este con q̃ acabo

Aloxada ya una tropa en cierta ciudad confin à francia, se quexo de su acomodo un capitan valeroso y el boletero le satisfizo diciendo, q̃ no lo podia mexorar, por tenerlo todo ocupado tanto soldado. A q̃ le instò el capitan q̃ un palazio q̃ alli estaba zerrado se lo diesen por su gran equipage y gente. Señor prosiguio el boletero, de buena gana, pero q̃ el esta zerrado è inhabitable por unos ruidos tremendos, q̃ se ojen en el. Que ruidos, respondio enfadado el capitan, ni q̃ miedos puede halli haber, q̃ todo es aprehension de cobardes! vengan las llabes: se las dieron, y acomodaronse y estando ya dormidos sus criados permitiendolo Dios, oye el capitan el ruido por q̃ estaba dispierto, y en razion (q̃ tambien ay en el serbicio del Rey q̃ tema a Dios) y cogiendo la espada y una luz, registrò solo el palacio al cabo de sus fatigas, da en el sotano profundo de la casa con la causa; vio à quatro enlutados con caperuzes cubiertos y dando en el centro con unos mazos; desmayose el capitan al prompto, pero bolbiendo en si con la ayuda de Dios les preguntò de su parte, y nada le respondieron. Retirose a la cama, y a la madrugada mando hazer un caperuz y mazo como los q̃ habia visto, fuese à fortalezer con la grazia, y comunicando el caso con el p.e Andrade q̃ refiere, bolbiose azia el sitio alentado, y de nuebo les dice: de parte de Dios decidme q̃ haceis aqui. Y no respondiendole cosa, se puso su caperuz, cogiò su mazo, y entrò dando golpes, donde los quatro mortuos daban, pero cantando, q̃ si los otros daban en firme, el descargaba en blando, les repitio enojado os mando en el nombre de Dios y de su sanctissima madre q̃ me digais q̃ haceis aqui, a q̃ suspendiendo los golpes respondieron, q̃ alli estaban atormentando al señor de aquel palazio, por las causas q̃ la misma alma le dizia, y abriendose una infernal voca y aparecidose dixo asi:

Ò q̃ caros me an costado los engaños de la vida, fui Juez, y oprimido de la codicia, cai en precipicios, y de aquellas à estas desdichas, locos, sordos, y ciegos son los del mundo, pues no ojen las vozes de Dios condenado estoi para siempre, porq̃ no hize caso de sus llamamientos, ni de ningun confesor pareciendome q̃ tendria tiempo para mi arrepentimiento; me atormentan las manos porq̃ no llebè recta la bara de la justicia; me despedazan la lengua por q̃ no corregi a mis hijos, me abrasan las entrañas por mis amancebamientos; el corazon me lo traspasan por tenerlo negado a los intereses q̃ no restitui; y por ultimo padezco un infierno orrible en todos mis sentidos, porq̃ todos los cerrè a las vozes con q̃ Dios me combidaba al perdon, y como tal vida tube asi fuè mi fin; y desapareciendose la vision acabaron los ruidos, y el capitan renunciando su empleo, se entrò en una religion donde santam.te acabò. Con lo dicho almas no os hace dar gritos pidiendo perdon de vros delitos, si todos estos desengaños no os hacen ayr la voz de Dios, y si no abris los ojos con los argumentos relacionados, venga el Redemptor de la vida à sanaros. Venid Dios y padre de las misericordias, venid medico de las almas q̃ estan en pecado, venid a mis indignas manos para sanar tanto mudo, sordo, y ciego como esta por el mundo desauziado; ea señor tended la vista por esos templos, hospitales, casas, rincones, y palacios, y vereis con q̃ tales abominaciones estan ocupados; llegad a sus puertas, y dando en ellas aldabazos, decidle vos señor en persona (q̃ a mi no me hacen caso) decidle de nuebo q̃ les estas esperando: ecce sto ad ostium et pulso. Alma de Dios ya Jesus, abreme la puerta de tu corazon, q̃ quiero morar contigo porq̃ tanto me as costado. Ea no me detengas, q̃ de esperarte estoi cansado ecce stò ad ostium.

O bendita sea tu paciencia señor y dueño de mi alma, ò q̃ sufres con semejantes ingratos! decidme os an abierto ya porq̃ estais descansado?

†

Jesus, Maria, y Joseph

Desde aquel feliz dia, Empezarmiz delos cielos, q me estrene en este pulpito, asta el dia de oy; bien sabeis sra las muchissimas veces q e predicado. Vos, consuelo mio, aveis alentado mi espiritu para quitar las verdad. Y tanto, q ni enlas ciudades, enlos campos enlos navios, y enlas villas no e temido como xpto el prediar la verd. aunq moro, y pecador: Ego palam locutus sum mundo. Vos sabeis, y vos tengo tambien madre de mi alma, q Jamas e subido a ningun pulpito contmas verguenza, cabilacion, y miedo como el q me trae atribulado esta tarde. Con miedo, porq este, aun al mas scientifico lo acobarda. Con verguenza, porq siendo estos sermones propios de un viejo desengañado, y docto, viene apredicarlos un Joben rudo, y perberso. Vengo cabiloso, porq Dios sabe los juicios, q formaran de mi, diciendo unos q le mereze al diablo predicador; otros como le conozi rapazito no le tengo debocion; y otros diran q no vengo por Dios, sino por interes o presumcion, Y cada uno por si dira de mi lo q quisiere, porq el trabajo mayor q padecen los orad. es el exponerse a la censura de todos, y mas si es dela patria como yo. Pero si os teneis por christianos, Si os preciais de entendidos, Y ois mis razones piadosos, espero en Dios satisfaceros.

Me negara ningun ministro del altisimo, q temeroso de Dios, q tenemos obligazion de cultibar la viña del señor desq nos hicimos Sacerdotes? nadie me lo puede negar, y sino lea al chrisostomo, y vera q dice: Praeconis quippe officium [illegible] ipse qui sacerdotium ascendit. Toque la trompeta de Ecchez[illegible] y [illegible] tremblaran las carnes al oir el clamor conq Dios le encarga asus ministros esta obligacion: quasi tuba exalta vocem tuam: Lea muchos pasages (Y si ba de doctrina para esta tarde q la Justicia a de entrar primero por mi casa) vea en q tantas partes se queria el Redemptor dela vida de nosotros amargamente inesiquidem multa operarii autem pauci. [illegible], Y q viña o siembra tan grande tengo, q se me pierde por mis pocas operaciones. Y si ai algunos son pocos los q predican al alma. [illegible] respondanle a Sn Juan aquello [illegible] Quid tu hic in ecclesia facis. [illegible] q haceis sacerdotes aqui enla Iglesia? respondanle tambien a Dios a aquella q q nos pide redde rationem villicationis tuae, da q aqui Sacerdote de tu obligazion haber si alli te balen [illegible]) Y [illegible] otros muchos lugares dela sagrada escriptura, y opiniones a[illegible]: [illegible] Sn Geronimo, Sn [illegible] Y muchos Profetas, oigamos lo q le respondio Dios a Sta Brigida y ala Mre Agreda, q le pidieron por unos sacerdotes. oidlo en latin q solo es para nosotros: maledicti sacerdotes [illegible] qui sine [illegible] inutiliter. Y lo q [illegible] [illegible] o [illegible] a [illegible] repelunt (cuidado con esta sentencia) repelam te ne sacerdotio fungaris: maledicti sacerdotes qui sine [illegible] inutiliter. [illegible] [illegible] (concluye [illegible]) q esto habla, [illegible] [illegible] Sacerdotes [illegible] su capitulo, y vereis q primero nos llama a Juicio [illegible]: Audite hoc sacerdotes, quia vobis judicium est. [illegible] Y perdonadme ami del tiempo q lo fui.

Enfin herm.s mios, estos son los rayos del cielo, q impelen ami conciencia, y me traen desasosegado. el amor a Dios, y sus preceptos me obligan: el ansia conq deseo una combersion me anima: la salbacion de mi alma me estrecha. Y por todo [illegible] tengo resuelto [illegible] [illegible] ami conciencia [illegible] porq os [illegible] asi. Corripiendome corripitis vos. no os agrabiare en particular, Pero bramare en General predicando la verdad desnuda. Si os pareciese mal decid de mi lo q quisiereis; Si [illegible] [illegible] doctrina porq soi moro, y nada bueno: Sn Pedro, Y Sn Pablo Y David, fueron poco buenos, y despues [illegible] [illegible] [illegible] mejor. Si os repugnare un Christo en mis manos, de varias Santas pecadoras, y de muchos seculares leemos, q despues de escandalizar al mundo con sus muertes, hurtos, Y amancebamientos: [illegible] un crucifico, y no solo se an abrazado con el arrepentidos, sino q asu exemplo se an combertido otros. Y por ultimo como yo agrade a Dios, ni necesito vuestros elogios, ni temo vuestras censuras, ni [illegible] [illegible] intereses. Y en fin no debeis reparar en el [illegible] [illegible]

A [illegible]

[illegible] le mandó Dios su alim.to Por un cuervo [illegible] y p.r un Angel q.do se fue al desierto, y no [illegible] sa el texto si el profeta gustaba mas de uno q. de otro. Luego siendo la divina palabra alim.to q. Dios os [illegible] no debeis reparar en si es Angel, o si es cuervo q.n os la trae. Y decid cierto q. quisiera ser un Angel [illegible] Si vosotros tubierais ambre, y os dieran q. comer en un plato de barro, os quexariais de q. no os lo daba en un plato de oro? Esto no cabe. [illegible] hijos. si teneis necesidad de doctrina, no le agais asco al conducto de mi voz, aunq. es impura, alomenos sera limpia la substancia espiritual, q. os repartiere: Porlo q. pecaria yo gravem.te si [illegible] en discursos sublim.s p.r adquirirme vanos lauros. Y asi me reprehenderia Dios en su Juicio [illegible] de aq.l P.e [illegible], piden sus hijos pan, y en lug.r de partirselo se lo ponia entero p.a q. no lo comiesen. [illegible] hijos [illegible] desmenuzar este pan, y si no lo comiereis, sera p.r q. no querreis.

Pecaria yo tambien: (atencion q. esta es la doctrina desta tarde) Pecaria yo siendo como soi [illegible] q. ya q. p.r mi ignoranzia o miedo, no me atreviera a predicar en publico; pecaria buelbo a decir sino predicara [illegible]. Pues p.a q. no nos engañemos nos propone el apostol [illegible]: Predica verbo: [illegible] oportune [illegible] nos parece [illegible] q. [illegible], rezando, y confesando amenudo; q. cumplim.s Pero [illegible] lastima. Ah! Queridos de mi corazon y como vivimos engañados. En el tribunal de Dios conoceremos [illegible] nras reconciliaciones; q.do ya no tengamos remedio. Y asi p.a precabernos de una condenacion, sepamos q. [illegible] q. no [illegible] con el exemplo de nro recogim.to [illegible] si nros asistentes nos ven salir [illegible] incon[illegible]. Pecamos si [illegible] entramos, y salimos de noche, y a todas horas en una casa [illegible] (q. lo supongo es, pues no creo yo q. aya ministro de Dios q. entre en casas sospechosas) ni tampoco quiero decir en esto q. cenem.s nos privemos [illegible] politica atencion, y [illegible] trato racional. Aunq. [illegible] autores q. nos quieren obligar a q. el Sacerdote vaya solo desde su casa al altar; el confesor al confesionario el predicador al pulpito; Y acabado de hacer su oficio cada uno buelba a casa a encerrarse, [illegible] horas canonicas, a seguir la oracion, y a aspirar ala perfeccion so pecado grave. Y uno de los [illegible] en el P.e Calatayud. P.o aña Jaurego q. esto es fuerte opinion p.r lo qual a mi me parece q. [illegible] se permiten unas diversiones honestas como el Juego [illegible], la pesca, y un tablero de damas. [illegible] podemos añadir a esto, una tertulia sin juego p.r q. esta condenado en el cap.o [illegible] una diversion de naipe q. no exceda dela tasa del tridentino [illegible] el [illegible] p.r tolerado.

[illegible] no solo peca el Sacerdote p.r comision sino p.r omision. Pues [illegible] de S.n Pablo [illegible] estamos obligados a reprehender vicios dentro de nra casa; y si viéremos [illegible] del mismo modo. Si [illegible] nas o enemistades estamos obligados a apaciguarlas como mediadores de Dios entre los hombres. [illegible] ve a tambien el [illegible] q. p.r interes y adulacion se dexa [illegible] de ningun Señor, [illegible] llegado a tal estado, q. no dexa de lamentarlo Maria Sma alla desde el cielo. Mira hija le decia [illegible] mira el abatallam.to delos minist.s de mi hijo, y el imperio vano delos ricos del mundo sirbiendose dellos p.a [illegible] mundanas. Mira querida aquellas hijas de Belial el poco aprecio q. hacen delos sacerdotes, y advierte en [illegible] [illegible] lo poco q. se dan a estimar. Porlo qual te encargo hija mia con lagrim.s en mis ojos, q. procures reparar estos daños; Predicandole alos [illegible], y Señoras, q. se condenan sin remedio; Y alos Sacerdotes les espera [illegible] infierno, p.r no darse a respetar p.r intereses. bien sabes hija q. ponia la vista p.r donde pisaban ellos: [illegible] [illegible] reberencia tanto q. le besé sus tunicas p.r mis manos; y p.r ultimo ya ves como yo los venero [illegible] con tanto respeto como si anduvieran p.r el mundo con el cuerpo de mi hijo sacram.do en su mano.

Luego Pecan tambien gravem.te qualq.a persona q. no venera aqualq.r sacerdote con el [illegible] debido no p.r q. es [illegible] ni [illegible] sino p.r ministro de Dios. Pecan los q. [illegible] [illegible] Pecan los Padres de familia y sus hijos si [illegible] [illegible]. Y llegua [illegible] hija [illegible]

...enrizar piedras, no ves q̃ puedes herir a otro como avia conmigo? Y me respondio q̃ no queria. Yo [illegible]
...ebes, Y me rabario con tales extremos, q̃ a sus voces salio la madre y me hacia de desbergüenzas de forma, q̃ no me a-
...trebi a decirle una palabra, antes lo ofreci a Dios, y me retiré dexando la causa a Maria Sma, y dando q̃ta
...un Juez; P.o el Juez me dio tales razones q̃ conoci no queria castigarlas. Dios p.r su infinito amor perdone,
...inios, y a otros; Y qualq.a otra persona, q̃ no venerare a los sacerdotes. P.o me temo q̃ Dios no perdone
...estas irreberencias p.r q̃ le hecho esta maldicion: Qui vos expernit me spernit: id Ministros mios le dixo
...a los Apost.s p.r todo el mundo, y si alg.s os despreciaren, sabed q̃ a mi me desprecian. Y si esperais salbaros
...Maria Sma, peor mill vezes, si no venerais a sus ministros como ella los venera, antes será cruel p.a q̃ os condenais.
...no lo permitais Sra. de mi alma; sed abogada nra. en vida y muerte, p.a q̃ arreglemos nros pasos, Pensam.tos y
...acciones a la may.r gloria de vro. dulcissimo hijo. infundid en nros corazones un temor Divino p.a q̃ aspiremos a aq.l
...numé necesarium, q̃ vos elegisteis en vra. Asumpcion. Y dadme a mi p.a el serm.n el espiritu de un Pablo, y la gracia
...de tu amor: ayudadmela a pedir hijos, q̃ todo lo necesita ese pobre pecador — Ave Maria —

Sermon [illegible] Benedict [illegible] fol. 254. [illegible] num. 30

...[illegible] jesus jerusalem [illegible] flevit super illam: dicens, q̃ si cognovisses [illegible] [illegible] tua [illegible] tibi,
...autem absondita sunt ab oculis tuis, Luca decimo nono in capite.

Vacilando la escases de mi indiscreto talento ✝ entre las varias angustias q̃ padecen los ingen.s q̃ quieren estrecharse a predicar
...circunstancias de los auditorios se me ofrecio en aq.l ancho espacio, q̃ trae consigo un genio cabiloso como el mio, el hacer estos
...sos a mi solas, Yo voi a predicar (decia entre mi) a una ciud. tan distinguida como mi patria. Yo quisiera ya q̃ me [illegible]
...Dios el combertir a todas las almas. P.o Diego tu te engañas; p.r q̃ si as visto q̃ le an predicado a Xerez mas q̃ a los de Sodoma, y Gomorra
...no se an combertido, si mas an buelto como el perro al vomito a sus vicios. Si as visto q̃ desp.s de haber pasado las Quaresmas, los
...nes y avisos de Dios an continuado la casa de su perdicion, los hurtos, las murmuraciones, y desgovienos sin temor de condenarse:
...hombre como piensas tu combertir aq.l no an reducido hombres mas de fama y erudicion?

Con estas cabilaciones tube de prebaricar, y mas q.do lei en el texto de mi thema, q̃ aun las lagrimas de un redempt.r no pudieron re-
...a una Jerusalem perdida videns civitatem flevit sup.r illam, tentado estube a dexar esto. P.o me alento [illegible] puntadas
...Emperatriz de los cielos, mira hijo (parecia q̃ me decia) la fatiga q̃ vas [illegible] solo, pagara mi hijo pues desde la cruz os encomendo
...almas. Si santiago gano [illegible] [illegible] mas y a menos. tu haras lo q̃ puedas, q̃ si ellas no se aprobechasen,
...son mas hallaran en el infierno, y tu [illegible] mas premio en el cielo. tambien me consolo aq.llo q̃ le dixo Cristo a sus apostoles id hijos
...[illegible] almas q̃ yo os daré una ciencia q̃ no [illegible] puedan contrastar: dabo vobis os et sapientiam cui non poterunt resistere.
...queridos mios, rompi con esto aq.l lazo q̃ me arrazaba y me animé mucho m.s q.do dixe p.a mi. mi patria tiene muchos
...y almas buenas; P.o tambien tiene muchisim.s malas. P.a estas le aplicaré mis sudores [illegible] [illegible] con dulzura,
...el decreto a una mirada se rinde como un S.n Pedro, Y p.a un torpe obstinado no bastan [illegible] [illegible] de Dios [illegible], como
...dio a Judas, y Gestas. P.a ambos caminos e de estrechar, P.s p.a eso llebo p.r norte [illegible] Dios [illegible] cuyo texto, y asumpto de com-
...en aesta ciud.d ingrata, e de seguir como lo hizo el Redemptor con Jerusalem.

llorando (dice S.n Lucas al cap.to trece) lleno de lagrimas nro humilde Jesus se puso a la vista de aquella ciud., y viendo q̃ [illegible]
...[illegible] pagaban con ingratitud sus venefisios, [illegible] su pecho en [illegible] [illegible]. q̃ si cognovisses [illegible]
...[illegible] ad pacem tibi ai querida Jerusalem, y q̃ bueno fuera q̃ [illegible] mi paciencia y mis cariños! q̃ bueno fuara q̃ no
...[illegible] de las marabillas con q̃ te adorne, p.a q̃ no fueras tan brabe el blanco de mis iras q̃ ro prabes: nunc autem abscondita
...ab oculis tuis, desde q̃ aca los superiores en concilio, consilium inierunt los sacerdotes gim.do sacerdotes ejus gementes, las
...[illegible] rameras, Virgines ejus [illegible] Y todo el pueblo dado a los [illegible] S.n Gregorio [illegible] y su predicacion, en desprecio,
...[illegible] dazar Valgame Dios y q̃ en breve se combirtio el [illegible] a la combersion, et amoris illius [illegible]
...[illegible], tanto fue expresa el texto, q̃ aun combidandole amoroso a la combersion [illegible] de Dios [illegible] in judi
...Jerusalem combertere ad Dominum deum tuum, q̃ dio lugar al azote oculto de Dios
...[illegible] Deus.

Valgame Dios ciud. de Xerez, asi digo Patria mia de los caballeros, con vosotros hablo ecc.cos, nobles, y plebejos.
...eres tu la q̃ por tantos titulos debes mas [illegible] a su criador Benigno, q̃ otras q̃ lo an sido Justiciero? no eres tu aquella [illegible]

Viña Enq. plantando preciosas vides el Redempt.r humanado, es pagado aq.llas fatigas con espinas, y aq.llas
bebidas en la torm.ta de su pasion, con hieles de culpas, y con agrabios. Cultibo su hedrza aq.l [illegible]
la arada de su cruz, llenandola toda de aq.llas plantas de q. se prometia sazonados frutos, y q. vino a ver
y se vio con abrojos, aqui fuè donde tiernam.te se lamento: Vinea mea electa quomodo conbersa es mihi [illegible]
Ay q. estas viña mia escogida; tal estas q. no te conozco. Plante en ti (pudiera decir el S.r) p.r lo dicho p.r mi [illegible]
te en ti todas aquellas prerrogatibas bastan.tes a no tener m.s q. desear, mucho ecc.co mucha doctrina, mucho exem-
plo, mucho [illegible]; Nobles, Plebeyos, tierras pingues, gentes de docil genio. Coloque esta ciud. lexos
de los mares, sin los peligros del mar, sin las tragedias q. se quentan de otras; y q. sin la hice tanto favor q. no
puede ser ponderado. Vinea mea electa, te saque p.r mi amor del captiberio morismo, p.a q. me alabaras
[illegible], y tu me correspondes Vilisima. ai ciud. ingrata y q. lagrim.s q. me cuestas videns civitatem flevit super
illam.
Ya la verdad fieles si miram.s sin pasion estas quexas, todas son fixas p.r la esperiencia [illegible]
perior.s no oimos ya aq.lla fam.a q. dexaron los Ródabilas, los Felip.s, y los Alexandros, en celar, sourrer, y adm.r
la Justicia seca. De los Pastores de Almas no se dice ya lo q. oim.s de aq.llos pasados, q. sin dormir en cama y gastando
hacienda, y vida p.r sus obejas. De los [illegible] de oi no digo nada, alla se vea cada uno; q. p.r mi puedo de
su mag.d no se apiada de mi, me condeno. me pierdo sin remed.o si m.a s.ma no me ampara. P.r q. seg.n leo en los
autores confiada cumplo de q.to halli leo. De los Sres distinguidos no se habla ya aq.llas [illegible] paz, y exemplo
los antig.s Pues apenas vera oi tal qual q. va a los serm.s y da buena nota de su sang.e antes se embelesan
soran, en abasallar al pobre, y vivir y hacer su antojo como q. no temen a Juezes, y quiza a Dios. Pero
si les parece mal mi verdad.s p.s en mi animo no agrabian en particular a nadie, sino predicar [illegible]
como Christo Ego palam locutus sum mundo Y en vista de [illegible] alam.tan contra la ingrat.d de [illegible]
Patria, como Jerem.s [illegible] por Jerem.s con Jerusalem. De q. do aca reran tus superior.s y mandaran tan dos
tu republica? desde q.do tus pastor.s tan sosegados? desde q.do tus sacerdotes subersidos, y poco benerados? Con-
[illegible], Custos quid de nocte, Sacerdotes ejus gementes. De q. os an serbido p.dres y madres, tanto como
predicado sobre [illegible] hijos, si en lug.r de criarlos en s.to temor de Dios, ya se cumplio aq.llo q. se dixo, Filius
Patrem: discipulus sup.r magistrum, el discipulo quiere enseñar al maestro, y el hijo a pecar a su padre.
[illegible] canas, q. con en estas sepultaras [illegible], y vieran la desemboltura en mozos, y mo-
[illegible], y su [illegible], q. dixeran. q. habian de decir sino lo q. xpto lloro de su viña Quomodo combersa
in [illegible]. Combiertiose en perdicion la viña de mi sudor.
Ya no me admiro q. aya habido tan malos años, y caros en comida y bestido, p.r q. ni
años habra mas q. comer, p.r el decante [illegible], oi ai en las casas atrasos y pecados, p.r el querer [illegible]
poder. Yo digo la verdad. q. si esto no se refrena en vidas, y costumbres, Pego un castillo esta ciud. q.
[illegible]. y si ya con mill santos, frequentaran las gentes [illegible], oyeran misas, hicieran
[illegible], y adoraran los templos vaja! Pero señores si de esto quasi nada se ve como piensan el [illegible]
[illegible] omnes simul peribitis Si lo q. notam.s es q. aun las misas de precepto [illegible]
a los [illegible] los maltratan, y q.do vienen a la Igl.a estan como en un paseo con [illegible], y a
y p.r q.? p.r q. no ai Juezes de rigor q. lo refrenen y q. no temen a Dios. P.o Dios vendra algun dia
aq.l [illegible] con q. Xpto a los q. profanaron su Santuario [illegible]. Como
[illegible] el q. no [illegible], ni el q. a quitado la honrra [illegible] el dem.o con deseos
a mi [illegible] en contra lebe a la charidad con mi proximo. Como se a de salbar el q. no a [illegible]
lengua en Jurar, y maldecir. Y por ultimo aq.llos q. no an dexado la casa de superdicion, Juego
[illegible]. En baja no puedo creer sino q. estamos locos, pues tan mal correspondemos a Dios [illegible]
Yo no [illegible] a creer, ya de los caballeros q. sinos, reiaram.s de tales, tales villanias no execu[illegible]
Dig. Si un Just. si un Juez recto, si un sacerdote exemplar, si un Pastor [illegible], si un Predi-
[illegible], q. sera de un [illegible] con tanto [illegible] si vix [illegible]
quid ergo erit pecatoribus.
ver

vendrá dia Dios p.ª S. Lucas alg.ⁿ dia a castigar esta ciud.ᵈ, p.ʳ q.ᵉ a abusado de mi paciencia; tunc autem absconditu
sunt ab oculis tuis. Oy [illegible] mis amenazas p.ʳ q.ᵉ me cree benigno: Quæ ad pacem tibi, P.º Sus hijos y sus [illegible]
me veran justiciero q.ᵈᵒ menos piensen: et filios tuos qui intus sunt non relinquent lapidem super lapidem. Asi sucedio
a Lot en su patria. Apareciosele Dios y le dixo: Lot siervo mio, mal me an correspondido estos habitadores, muchas
varias veces e avisado amenoro, [illegible] lug.ʳ a q.ᵉ me muestre vengatibo, si tienes algunos de tu buena vida estra
[illegible] ellos, q.ᵉ a [illegible]. Con esto aviso Lot a los q.ᵉ habian de ser sus jernos, y ni estos ni [illegible]
ron, p.ʳ q.ᵉ antes se burlaron de su patria. Quasi ludens loqui. Parecieron q.ᵉ lo mismo fue huir Lot y los dem.ˢ [illegible] q.ᵉ al
mom.ᵗᵒ hundio Dios la ciud.ᵈ. [illegible] tener de [illegible] aviso de parte de Dios aunq.ᵉ [illegible] p.ᵃ [illegible]
[illegible] y no se combierte. q.ᵉ S. M. sabe q.ᵗᵃˢ veces a tenido el rayo en la mano p.ᵃ [illegible]; no se enmienda cada uno de
[illegible] sus excesos. aber si es cierto el eng.ᵒ oculto de Dios, q.ᵉ el no vendra q.ᵈᵒ mas [illegible]. Nunc autem abscondita
sunt ab oculis tuis. Y sino no puede venir una centella como la q.ᵉ cayo en el Relox el otro año y abrasarse? no puede [illegible]
[illegible] otro temblor como el de [illegible] y hundirse? Y en fin puede Dios en un Jesus [illegible] si llenas la medida de su
sufrim.ᵗᵒ P.º engaña el dem.º y tu pasion obstinada con q.ᵉ no sucedera.

En esta confianza vivian los del dilubio. Y como vieron q.ᵉ en cien añ. no los habia castigado Dios seg.ⁿ les ha-
bia amenazado, se entregaron mejor a sus vicios; p.º p.ᵃ ultimo aviso le mando Dios fabricar el arca p.ᵃ alibio
de los buenos, y castigo de los incredulos. Ellos vinieron a la novedad, p.º con ser q.ᵉ se lo predico Noe, no hicieron caso.
[illegible] no sucedera, q.ᵉ Dios es piadoso: Expectabat Dei patientia cum fabricaretur arca. P.º q.ᵉ sucedio? q.ᵉ los
[illegible] con tal rigor, q.ᵉ aunq.ᵉ clamaron por piedad no la hallaron. Clausa est janua. condenaronse sin remedio
[illegible] p.ᵃ may.ʳ torm.ᵗᵒ [illegible] contemplatibo, q.ᵉ vajo Dios a acrecentarle el fuego, y reprehenderlos de ingratos, y [illegible]
dulos, descendit in spiritu increpando incredulitatem eorum. P.º p.ʳ q.ᵉ no es tan temible este general castigo como
el particular q.ᵉ le puede sobre venir a uno bolbere a probar el riesgo de condenarse en q.ᵉ estan los Ecc.ᶜᵒˢ los
nobles y los plebeyos sino corrigen sus excesos. Ya sabe todo sacerdote q.ᵉ qualq.ᵃ venialidad n.ʳᵃ, es blasfem.ᵃ gravi-
sima contra Dios como dice S. Math.º Nugæ in ore secularium, in ore sacerdotum blasfemiæ. luego como dice S. Ag.ⁿ los q.ᵉ
no fueren quasi deifici como dioses en la tierra malas q.ᵗᵃˢ llevan p.ᵃ el cielo, asi me temblaran las carnes q.ᵉ [illegible]
revelacion de S.ᵗᵃ Brigida, y de la m.ᵉ Agreda, pidieron estas p.ʳ varios sacerdotes q.ᵉ no cumplian con sus obliga-
ciones, y les respondio [illegible] su mag.ᵈ Ecce tales, non sunt sacerdotes sed proditores. Maledicti eorum qui
vixerunt inutiliter. Ya me entendereis, quiso los proteger m.ᵃ S.ᵐᵃ, y la dixo: Sis mater benedicta, et vides
omnia in me. dio tiempo p.ᵃ la combers.ⁿ p.º recayeron. y descenderunt in sempiternum. Pues q.ᵉ les esperara
a los curas? q.ᵈᵒ dice el chrisostomo. Miror ut quis ex rectoribus salbet.

[illegible] Ea vaya, no me acabo a decir mas, p.ʳ q.ᵉ me llaman ya los q.ᵉ tienen mando en la Republica.
Custos quid de nocte? [illegible] Superior.ˢ q.ᵉ [illegible] ser centinelas de la noche, dormis [illegible]
noche y dia, q.ᵈᵒ vendra el dia en q.ᵉ os dispierte un aviso de Dios como a los del Senado de Paris? Estaba un Doctor
previniendose p.ᵃ predicarles, y q.ᵈᵒ m.ᵗᵒ pensatibo se hallaba se le aparecio un dem.º y le dixo: Si quieres pre-
dicarles bien dile a los Jueces, escribanos, y Procuradores, q.ᵉ Luzbel y sus demon.ˢ [illegible] imbian mucha salud.
P.ʳ q.ᵉ dentro de tres dias nos daran las gracias. Varias veces les habia avisado Dios de lo enojado q.ᵉ le tenian
sus injusticias, sus intereses, y poco zelo, p.º no haciendo caso de misiones, para dicer q.ᵉ dentro de tres dias de-
sparecieron, Jueces, escribanos, y todos los q.ᵉ componian el senado de Paris. Y de estos escarm.ᵗᵒˢ pudiera
referir muchos si no tiera p.ʳ abrebiar. P.ᵃ lo q.ᵉ dice al estado Noble, rico de paso, q.ᵉ sino se enmiendan
de sus excesos, y gratifican a Dios los bienes de fortuna q.ᵉ les a dado, en menos vanidad, en mas limosnas, y en no
abasallar al humilde, q.ᵉ se cumplira aq.ˡˡᵃ sentenc.ᵃ horrible, q.ᵉ rubrico Dios en el libro de la sabiduria. illos
autem Dñus irridebit. la dire en romance q.ᵉ es larga. burlara Dios en aq.ˡ dia destos inflados, poniendo-
los en la afrenta de los infiernos, y los humillara asta lo supremo [illegible] usq.ᵉ ad supremum desolabuntur. Y enton-
ces [illegible] estos de verguenza viendo q.ᵉ ellos [illegible], y los q.ᵉ menos preciaron se salbaron
dira entonces. nos insensati, [illegible] tuimos los locos, pues los pobres [illegible] estan ricos de
gloria, y nosotros pobres della, y ricos de un fuego eterno. Et memoria illorum peribit. no en [illegible]. Sin [illegible]
varenos
q.ᵉ m.ˢ facil es q.ᵉ entre un cam.ˡˡᵒ p.ʳ el hond.ⁿ de una aguja q.ᵉ un rico p.ʳ la puerta [illegible]

Varem.s ya al estado p... y ... los padr.s y mad.s de fam.a Valgame Dios dicen no ai como casarse, p.q eso de abrasarse no ai valor p.a resistirlo. Esta bien no ai mexor estado p.a eso, si se ... como ang.s Pero esto no sucede. P.o y los hijos, y su crianza, y el sustento, y la doctrina, y la falta de castigo, y el no ... les estado como dios manda, y el exemplo q le dan sus padres si son viciosos, y si los hijos p.r queridos le dexan a libertad sin castigo; de forma q aunq los predicadores se maten en esto, no ai q los apee de aq.llo q suelen decir. ... es q el no sea bien inclinado. bien tuerta nace una cepa, y mui bien el palo y la cuerda la endereza. ... hijos mios dice Dios, me dareis estrecha q.ta de v.ros hijos, nietos, visnietos, y asta la quarta generac.n usq ad tertiam et quartam generacionem. Lo q vosotros haceis hacen v.ros hijos, los niños son como los monos solem.s decir ... no refiere q una mona violabar a su hijo una mug.r y luego q esta se fue a misa, desnudo la mona al chiquillo y en un caldero q habia dexado la madre con agua p.a amasar, alli lo metio y lo abraso. Sacad de aqui las sequencias de v.ros hijos, mientras q le preg.to a los Juradores, quitadores de honrra, amancebados, y dados a todo genero de pecado, si estan en animo de emmendarse.

Ea fieles, los q os teneis p.r christianos sera esta la hora feliz enq parte la carrera de ... de tanto pecado? Sera este el mom.to enq conociendo v.ra ingratitud, borreis la ira de Dios con una firme resolucion? Dios lo quiera y M.a S.ma lo permita, mas puede Dios q el dem.o y si el dem.o a echo burla de muchas ... des y almas, p.r no combertirse en tiempo, esta tarde emos de burlar al dem.o, y alegrar a Dios y sus ang.s con n.ra combersion. Pues ya sabeis q en el punto q se combierte un alma hacen gran musica los bienaventurados. Ea almas redimidas con la sang.e del hijo de M.a S.ma, q.l de vosotras quiere ser esta tarde la mas festejada en la gloria? Yo creo q todas, p.o yo me contentare con sola una. Señ. de cielos y tierra, ... q disteis a Daniel en la cueva de los Leones ... vos q amparasteis a los niños p.q no se quemasen, ... vos q p.r salbar un alma dareis mill veces la vida, quitamela ami de dolor, o alienta mi espiritu para la combers.n de esta ciud. no la hundais de rep.te como lo hicisteis con aq.lla ciud. en la america a su tierna fundacion. no la sumerjais p.r sus desordenes como sumergisteis al callao de Lima aora pocos años, pues ... a v.ro cuerpo sacram.do lo librasteis de la tragedia. Y en fin P.e amoroso. si un peque... de corazon con un proposito firme, os ablanda como los de Niniue, referire este paso ami aud.o p.a q a su exemplo os pida perdon, y se humille.

Eran ... catholicos la pied. Div.a en favorec... a los de aq.lla ciud, q no hubo bien de q no la colmase ... de la santa ley ... beneficios, q irritaron a Dios con sus pecad.s ni los super.s ... glaban a sus cuerp.s y ni los subditos hacian a ellos ni a Dios caso, todos los pies andaban de su gouernac.n p.r q tenian sus cabezas enfermas. ... Dios varios avisos y no cesaban las culp.s p.o Dios q consigue ... y no ... se enojo de tal modo q los sentencio dentro de tres dias su condenac.n. Exortoles Jonas ... verdad con tal espiritu, q temblaron. El Rey fue el prim.o q vistio saco, ceniza y silicio clam.do a Dios misericordia. Y a su exemplo todo el pueblo entonaron aq.l tibi soli pecavi como un David arrepentido como una magdalena llorosa, y q otro pedro de dios herido. tanto aplacaron a Dios q le rabelo su pied, el haberles ya perdonado sus pecados cometidos. Pecadores de esta ciud. rubricada teneis del alt.mo la sentencia de v.ra eterna condenac.n p.r ing.d a tanto beneficio. Varias veces os a avisado Dios y os a exortado a su amistad, y no la habeis querido. Sus aldabadas a v.ras concienc.s las habeis desechado tanta mision y doctrina la habeis olbidado. Y si aora no aprobechais la ocasion, q sabem.s si es el ultimo aviso nunc autem abscondita sunt ab oculis tuis, q sabem.s si M.a S.ma a impedido el q no ... Dios castigado? Ea pues ... su piedad como Dimas memento mei, arendirse hum.des q un saulo, quid me vis facere, a clamar a este ✝ ... amoroso como los de Niniue, miserere mei Deus. Diciendole con toda resolucion. S.or m. J. D.s y homb.e verd.o caia ... y benefactor mio con culpas e pagado ingrato tus beneficios, Pero ya conozco q ... mio, y en prueba de ello os digo con toda el alma q me pesa de haberte tanto ofendido, muera el pecado. Viue tu Padre mio, y reine tu grazia en mi p.r los siglos de los siglos. Amen.

Omnia subterrectione Sant. ... eccleasie,

Doctrina 2ª segunda

Y aq en mi primera Doctrina expliq. de los graves pecados q se cometen en el Santuario o templo de Dios por sus sacerd.s y de los q cometen los seculares no mirando con veneracion a los templos, y a sus ministros:: manifestaron aq [illegible] la poca devocion con q estan en [illegible] mas o ya hablando, o ya con rededillas, o ya medio de rodillas, o ya sentados (con q estan [illegible] entre missa) y las mugeres contando sus parages a sus amigas como si la Igl.a de Dios fuese estrado de tertulias, q [illegible] esta tarde deciros q todos estos desacatos nacen de no saber bien los altisimos misterios q se exercitan en la casa de Dios. Y p.a q el m.o reparido, y dig no de mayor aprecio es la missa, sola ella sera mi doctrina. P.r q el año passado os explicaa los diez mandam.tos de la ley precisos p.a una buena confesion, tantas vezes q los considero a todos ya mui instruidos. Y asi aun q no no coordine [illegible] sin explicacion q siempre se a usado, no lo estrañeis p.r q deseo q todas las [illegible] xespeten prim.o a Dios y a sus templos, y venerando sus soberanos misterios conseguireis aq amor q se nos manda en el prim.r mandam.to Pues el q amo no quiere agraviar al amado p.r ning.n camino.

[illegible] missa [illegible] en si, tanto q no tiene guarismo, y si me pusiera a esa puerta a preguntarle a todos q quiere decir missa, creo q muchos no me lo responderian. [illegible] muchos de [illegible] del siglo, y no saben un misterio tan sagrado. Refiere Sobecio q un herege llegó a unos q estaban arguyendo sobre los accidentes q [illegible] de la consagracion de la missa, y como el vio a los estudiantes matarse con tantos ergos, le pregunto a todos y q es eso de missa, q quiere decir missa p.r q yo como aficionado quiero arguir un poco. Y asegura Sobecio en su cap.o 7. q no supieron darle razon y q se fue el herege burlandoles. Para esto digo yo, q el saber agudezas y no saber salbarse en no saber q es missa la mitad. Siendo pues el sacrificio de la missa, el compendio de todas n.ras dichas, y el mas magnum de los mayores cultos q podem.s dar a la Beatissima trinidad, determino el tridentino en la sesion 22, q la explicaramos a los fieles amenudo, p.r q no ai cosa q mas le agrade al altissimo en el cielo y en la tierra.

[illegible] nombre missa [illegible] como la Igl.a p.r m.s q lo nieguen los herej.s sacramentarios; p.r aunq no crean la historia ecc.a El cardenal Baronio afirma, q se le enseñaron a los Roman. [illegible] Christo [illegible] S.n Pedro y S.n Pablo. [illegible] los doct. cathol.s dicen unos q es nomb.e Hebreo, y otros con [illegible] q es latino, q quiere decir mitto. q embia Dios desde el cielo no solo un Ang.l q presida la missa sino q lo buelba a la gloria a sacrificarlo al eterno P.e S.n Nilo refiere q q.do celebraba El Chrisostomo estaba la Igl.a llena de Ang.s S.n Greg.o el mag.no no duda q se descuelgan los Ang.s y rodean al Sacerdote q.do celebra, y [illegible] a su Rey multitudines de espiritus. [illegible] [illegible] S.[illegible] en S.a [illegible] la mag.d al decir Pax dom. sit semp.r vobiscum. respondio un Angel et cum spiritu tuo en voz tan clara q lo oyeron todos. S.n Ric.do q.do oia missa veia como atomos bolando en la Igl.a a los Ang.s S.a Cat.na de [illegible], al lleg.r a Sanctus oia a los choros Ang.s respondia, con canticos tan melosos, q le parecia q estaba ya en la gloria. La misma Igl.a canta, q se estremecen las potestades, de estar en el templo, assistiendo y reverenciando al S.r en la missa. adorant dominaciones tremunt potestates, y los mortales an de estar en el templo riyendo hablando, y [illegible] como si fuera [illegible] de moros. no en balde lloro esta lastima [illegible] [illegible] superbis terra et cinis, de q os ensoberbeceis tierras y cenizas. Pues veis a v.ro criador arrodillado a los pies de un Judas, y en el huerto postrado a [illegible] suelo p.r rogar al P.e p.r vosotros, y en la cruz desnudo y con una corona de espinas; y vosotros con una guirnalda lucida, no quereis adorarme sino [illegible] en un sacrificio incruento, como lo hicieron en el q padeci sang.to los Judios. [illegible] [illegible] Decidme hijos, si christo entrara en persona p.r esas puertas, q alegria no tieneis [illegible] Pues [illegible] q.ta tiene mi [illegible] y S.n Buenab.a q lo [illegible] P.r q al mom.to q dice el Sacerd.e las palabras de la consagrac.n baja Dios humilde desde el trono de su padre, p.r deleitarse con nosotros, [illegible] [illegible]. Si la fee y n.ro amor no estubiera tan [illegible] [illegible], ya estariamos con m.s [illegible] en [illegible] templos a todas horas, p.r q a la mañana, y a la tarde siempre tenem.s [illegible] a n.ro Dios con nos[illegible] Vobiscum sum usq ad consumationem seculi. Sed [illegible] y [illegible] en la [illegible] como [illegible] [illegible] q al mirar aq niño [illegible] se derretia en lagrimas besandolo. [illegible] S.r luego [illegible] desram.do sang.e p.r los pecadores. [illegible] y [illegible] mil cariños [illegible] q al [illegible] y con [illegible] pedia una limosna, dio [illegible] [illegible] el [illegible] q [illegible] [illegible] [illegible] qui [illegible]

Decidme fieles si entrarais en el palacio Real y no saludarais con respecto a un niño hijo de los monarcas, antes os pasarais con rodeçillas, y muy estrechos q. si viera el Rey y la Reyna luego q. castigo no os espera del eterno padre, y q. poco abogara su madre p. vosotros si asi le despreciais al hijo en su palacio de la Igl.a O no sea asi hijos. Dexad p.a M.a Sma. vras. combersaciones, galas, y asientos p.a en vra. casa, y estad aqui las pocas veces q. venis, con humildad y contemplacion. q. Dios a faborecido p.r este medio a muchas criaturas en lo temporal, y en lo eterno. Pues deribando este nombre Misa, de Misach hebreo, es lo mismo q. tenerlo todo, y conseguir p.r su medio todo. Como aq.lla Joya, q. regalo Carlos 9. q. decia q. tenia este letrero - el q. me tiene nada a menester. Y es cierto p.r q. la misa es la q. con infinitos excesos, vale mas q. todos los sacrificios Juntos, q. se le hicieron a Dios en ambas leyes de naturaleza, y escrita. Fue es quenta de s.n q.n de tal tesoro no se quiere valer. Un Jornalero oia misa sp.e antes de ir a buscar Jornal. detubose una mañana impensadam.te y q.do fue ala Plaza no hallo ya q.n se lo diese, ant.s se bolbia triste p.r lo tambien de su familia. P.o un caballero le salio al encuentro, y le dixo buelbe a oir misas por mi, q. no tengo m.s en q. ocuparos, y ala tarde te pagare. hizolo asi el Jornalero y le dio sus doce sueldos q. era el Jornal, y bolbiose aleg.e asu casa; mas en el camino le encontro un venerable, y le dixo buelbe a ese caballero q. te pague mucho m.s q. eso: p.r q. si no le ira mui mal. fue y le dio cinco sueldos mas, y saliose. buelbe a encontrar al viejo y le dice torna y dile q. te debe mas. El caballero comenzo a temblar y sospechar aqui avisos del cielo, y con esto le dio cien sueldos m.s con q. socorrio asu casa contentisimo: Aq.lla misma noche sele aparecio Dios en su tribunal al caballero y le dixo: sabete q. si el Jornalero no hubiera oido misas oy p.r ti, y tu pagadoselas. esta noche te condenabas. Con q. sera de muchos de vosotros sin hacer frutos de merecer, antes os negais pud.o a oir una misa p.a q. Dios se apiade de vosotros, y os coja en una buena hora. q. sera de los q. tienen a su cargos testam.tos no cumplidos: Misas no pagadas: obras pias, capillas, y altares desiertos como los q. desfrutan. y sus casas y sus cuerpos con tanta grandeza!

Pero vaste y no digo m.s q. alla lo veran. Y concluyo la doctrina con decir q. el q. oye una misa, oiadice con pura contemplacion, ofrece al eterno P.e tantos meritos, q. exceden alos q. gran ... ofrecieron a Dios los Apostoles, los martires, los confesores, virgines y santos q. a habido, y habra asta el fin. P.o p.a decirlo de una vez mas q. los meritos y gloria q. tubo, y goza M.a Sma. p.r q. es de fee, q. es el mismo hijo de Dios el q. ofrecemos en la misa al eterno padre. La venerab.e Benebenta dominicana siempre q. oia misa veia baxar a M.a Sma. entre nubes de Ang.s y q. se postraba de rodillas delante del sacerd.e y q.e al labatorio, y q.do comulgaban los fieles, iba M.a Sma. dandole el vaso, y vazandole la cabeza a todos. Considerad pues fieles con q.ta mas veneracion y contemplacion debemos nosotros estar, q.do somos unos gusanos viles y pecadores. Pidamos a M.a Sma. inflame nro. amor p.a q. reberenciem.s y sirbamos a su hijo, correspondiendole sus beneficios con aspirar ala grazia q. necesito. Ave maria

Constituisti termin.^s ejus qui praeteriri non poterunt. ex lib. Job cap. 14.

Oy mi q. nuestra, necesito fieles vras. atencion, p. q. tengo entre [illegible] en el mar de los ocultos Juicios de Dios no p.a escudriñarlos, sino p.a temerlos. oydme temerosos de [illegible] los q. desseais gozarle, oidme los q. confiados en la [illegible] de Dios quereis perderle, oydme los q. dexais p.a la m.te el [illegible], oidme q. aunq. Dios es infinito en la Verdad, es lo tambien en la Justicia. Bien pudiera quitarte la vida Dios al prim.o pecado y condenarte p.a sp.re como a Luzbel; y si [illegible] por eso con [illegible] p.a esperarte benigno, y aun te combida, q. no perdezes. Pues [illegible]

paro. non impulit [illegible] no q. el pecador se precipita, sino en los caminos. [illegible] es q. el ladron te robe, si te metes [illegible] p.a las selvas donde estan ellos, ve p. los caminos Reales, q. q. no aja camin.o q. te ayuden, Dios como tube [illegible] [illegible] el padre me replicar, si [illegible] muchas vezes p. [illegible] y no he hallado [illegible] [illegible] y lo q. puedes, [illegible] y lo q. engañas. tu camin.o de [illegible] a la etern.d p. q. [illegible] es el estado en las gentas del pecado, y no as encontrado a los ladrones infernales, vives satisfecho en q. ya no te robaran. P. vives mui engañado; [illegible] el pecar. Y en llegando ese termino, no pasaras de ai [illegible] te roben. Y sino me crees a mi [illegible] a la suma verdad p. [illegible] Job en [illegible]. Breves dies hominis sunt: constituisti termin.s ejus qui praeteriri n. poterunt. Brev.s son dice los dias de los hom.s del termino [illegible] solo Dios lo sabe, [illegible] Y con resolucion tan cierta q. en llegando el nu.o q. le tiene señalado, de alli no pasara. qui praeteriri non poterunt.

P.o se explicareis con diciendo. P. q. espero Dios 100. an.s a los del diluvio, y p. q. espero tan poco a los de sodoma y Gomorra. P. q. a Nabucodonosor le espera siete años, y a Baltasar le quita la vida de rep.te? P. q. [illegible] las puertas, se las cierra a las virg.s necias, [illegible]. Y en fin [illegible] p. q. [illegible] esperado Dios con tantas [illegible] y a otro a condenado con tan pocas? P. q. el abismo de Dios [illegible] S. Pablo es inescrutable, Judicia Dei abissus multa. P. explicandolo mejor S.n Ag.n dice, q. aunq. aquel [illegible] esperar Dios, no fue passar del term.o, sino como [illegible] de la [illegible] sabiduria, q. asta entonzes no a de llegar. Q. novit ille cui parcat. P. en lleg.do el term.o q. Dios tiene [illegible] [illegible] o nosotros, no tiene remedio de al i no pasamos qui praeteriri non poterunt. En el estado q. nos cogia [illegible] en aq.l dio fin el term.o o sea p.a salbo o sea p.a el infierno.

Este el asumpto q. tengo [illegible] almas, fieles; ojala y contemplareis con madurez este punto, p. q. a la verdad si recabareis en ello, sera p. imposible q. pecarais. Y le dice Dios a Job [illegible] el cielo y la tierra; Puselo todo en medida, Y reserbe p.a mi el fin de todas ellas, p.a q. vivan los pecadores temblando de mi Justicia. P. lo q. solo Dios conoce el motivo de enriquecer a unos q. no lo merecen, y de imbiar trabajos alg.s q. [illegible] no lo merecen. Quare impiorum via prosperatur? P. vivan dudosos de su cierto fin, p. q. se [illegible] un anum.o pese y nalado. Omnia in mensura, et num.o, et pondere disposuisti. todo con peso, porq. en una balanza esta la misericordia, y en la otra la Justicia, P.o con esta diferencia; q. si acá se descubren ambas balanzas con la pesa [illegible] y [illegible] [illegible] p. saber si me dan el justo q. pido: alla el peso de Dios no tiene esto. P. q. la una balanza [illegible] [illegible] escondida, y la otra de la misericordia no la muestra. Y p.a q.? p. q. vivam.s temblando de su Justicia ya [illegible] su misericordia. Si el pecador supiera q. peso tenia la balanza escondida, no a [illegible] el peso [illegible] pecado; pues no lo sepa dice Dios. para q. assi viva cuidadoso o [illegible] oculto o temiendo mi Justicia. [illegible] pecador si [illegible] [illegible] q. los q. te tiene numerado Dios en su balanza, p. q. [illegible] [illegible] [illegible] probban? Pues ojelas en la Sag.da escriptura.

Y mira al Rey Baltasar en su combite sacrilego. repara en aq.lla asistencia con q. le aplauden, y el [illegible] de las Joias con q. se enquen. las concubinas lo embeban, los manjares abundan, Y todos a sus [illegible] Rey [illegible] q. [illegible] esperaba. Espera q. no acabar [illegible] sin q. lo sepas. [illegible] [illegible] mano te dice: Mane. Thecel. Phares. Lo q. quiere decir: conto: peso: divido. mas claro Dios se [illegible] ya de sufrirte Baltasar, dio fin tu Reyno p. q. Dios te lo conto y num.o dice tu fin p. q. Dios te peso en su balanza es [illegible] [illegible] pecados [illegible] de gracia) te quedasses sin Reyno p. q. [illegible] [illegible] aora sin remedio: Eadem nocte interfectus est Baltasar.

Ea Pues-

Ea Rey ya q̃ es fruero q̃ nacer, no mas si encubre aprobecha esa hora, y te quedó dolo del ũn perdon, q̃ a Balthasar de honor su abuelo aun des.pues de la senten.cia se le concedió. Ea no lo hizo? No. p.or q̃ sombras sus pecados? no. q̃ tambien tu abuelo venio profanam.te con vasos sagrados, y in sacó del templo de Jerusalem; p.s p.r q̃ no pides? como ade, p.r dixo mi Ang.co thomas, si tenia ya la balanza llena, y la medida cumplida de los pecados q̃ le habia de esperar: appensus es in statera. no tubo remedio se condenó. Puesteme pecador mio, q̃ si ya tienes cumplido el num.o con los pecados q̃ tienes, no tiene remedio in eadem nocte interfectus est, en esa noche moriras, y si no se sucede otra ventura. Porq̃ Dios tiene decretados infalibiem.te los años, dias y momentos q̃ as de vivir: numerus mensium ejus apud te est. y [illegible] [illegible] [illegible] pecar [illegible] q̃ tienes aprobado hasta de la sang.re del Redem.r p.a p.o en aq.l momento en q̃ se cumplio la [illegible], no [illegible] si te [illegible] mal estado! constituisti term.os ejus qui præteriri ñ poterunt.

Valgame Dios christ.no q̃ puede ser q̃ oy se cumpla el plazo señalado, y q̃ vivas tu rendormido. Y se estas en si llega el p.unto de la etern.d q̃ Dios te numerado p.a tu perdicion! Ello es q̃ puede ser ahora; y sea en la hora q̃ se fuere. Si pisantes la medida pobre infeliz de ti! P.q̃ tiene Dios hecho juram.to de [illegible] contra ti. Vivo ego dicit Dominus in æternum, vivo yo y juro q.e si el pecador diere lugar a q̃ afile mi cuchillo, q̃ me ade vengar de el. Si acuero ut fulgur gladium meum, reddam ultionem hostibus meis. ô q̃ es grande la mis.ericordia de Dios! es asi q̃ es infinita pero no se comunica infinitam.te sino seg.un nuestros [illegible] q̃ la recibe. A una fuente vas p.r agua, ella por su natural se franquea a ti toda, p.o no llebas acasa mas q̃ la q̃ quieres; si un jarro un jarro, y si ciento ciento. Dios es la fuente de la misericordia, en su [illegible] infinito se te franquea toda, y tu le quieres poco, pues no [illegible] como pudieras. q̃ quieres q̃ sin tu tener sed se te venga p.r fuerza la fuente a casa? Es baja q̃ eso es [illegible]. Pero D.s no a dado palabra Dios de perdonar al may.r pecador. Es verdad, p.o no se ha [illegible] p.r q̃ [illegible] [illegible]. Mas claro: si pidiera perdon a Dios un pecador en q̃ se hallaran todos los pecados q̃ ai en el mundo y en el infierno lo perdonara; pero si le suplicara por los q̃ en adelante hiciera [illegible] [illegible] espacio para pecar. Pero es repugnante a Dios dice el ecclesiastes nemini dedit spatium peccandi. [illegible] [illegible] [illegible] [illegible] el [illegible], y esperar una y otra y otra [illegible] [illegible]. P.s si te a experiencia q̃ ya as llenado la medida, y q̃ ya se cumplio los años y hora [illegible] señalado no ai remedio constituisti terminos ejus qui præteriri ñ poterunt.

Ademas de haber señalado Dios el num.o de los dias de la vida numerus mensium ejus apud te est. ya determ.do tasar los pecados q̃ ade sufrir, constituisti term.os ejus, a señalado tambien su mag.d el num.o, me[illegible] y term.o de los avisos q̃ le ade mandar al pecador. P.r eso no dice con gran misterio terminos ejus, p.r q̃ muchos los medios con q̃ nos llama. Ya avisa p.r inspiraciones al alma, ya p.r el [illegible] de una voz, ya p.r los [illegible] de la conciencia, ya p.r una vision, ya p.r el amigo, ya p.r [illegible] [illegible]; ya con enfermedades, y aflicciones. todos estos catholico son avisos p.a q̃ te enmiendes. P.o q̃ ai q̃ puede [illegible] [illegible] el quantos te esperara? q̃ sabes si sera ya este serm.n el ultimo? Diga la samaritana, q̃ si habiendo [illegible], si no se hubiera aprobechado de aquellas razones prim.s y ultimas q̃ el Salbador le [illegible] el pozo; [illegible] [illegible] q̃ le valio el primer impulso de christo. Digalo David, saulo, y otros q̃ si no [illegible] [illegible] aquel aviso de Dios, se hubieran condenado.

[illegible] ya [illegible] aviso tambien perdido en nombre de Dios, y a la recombengo [illegible] [illegible] [illegible] q̃ no sabes si sera este el ultimo serm.n con q̃ te combida su misericordia. Un gallo fue aviso [illegible] de arrepentirse pedro, y un ministro de Dios aunq̃ indigno no ade ser motivo p.r tu conversion! Justo Juez de vivos, y muertos, asi te pongo p.r testigo de mi fatiga; [illegible] tan [illegible] [illegible], yo quisiera combertir a todos con el alma y con la vida. Virg.n de la encarna.on [illegible] [illegible] [illegible] las garras del demonio a gentes tan perdidas, ô [illegible] aqui; [illegible] no se q̃ diga. [illegible] [illegible] [illegible] [illegible] [illegible] [illegible] p.r asistir mi espiritu, ya q̃ me empleo aunq̃ malo, en estas cosas q̃ son tan de tu agrado.

Almas—

Almas p.ª mi sm̃a os ruego q̃ penseis en esto. Es posible, q̃ si esta ya cumplido el termino de los avisos
de Dios, y me coge en mal estado, q̃ me e de condenar? Es posible q̃ si desecho este serm.ⁿ en q̃ puede pender mi sal-
vacion, q̃ me e de perder p.ª sprẽ jamas? Si Dios le diera licencia a un Judas p.ª q̃ bolbiera a este auditorio, q̃
q̃ no diera, como no se lamentara de su pertinacia. Ay de mi dixera q̃ si yo no hubiera sido codicioso p.ª
augmentar mi caudal no hubiera vendido a mi m.ᵗʳᵒ y S.ʳ ay de mi q̃ si yo me hubiera aprovechado de aq.ˡ serm.ⁿ
q̃ me hizo a todos los discip.ˢ en la cena no me hubiera yo colgado! Ay de mi, q̃ si yo hubiera creido q̃ aquel a-
moroso osculo de Paz era el ultimo aviso no me hubiera condenado. Pero ay de mi infeliz, q̃ ya no tengo
remedio, y aora lo llora sin esperanza de alibio, antes sera en este fuego, eterno.

Oh almas las q̃ os estais empedernidas sin resolberos a entablar una nueba vida, no haceis caso
destos avisos, ni de mis palabras? pues ve vobis, os digo con christo infelices de vosotras, si ya teneis cum-
plido el termino, dias peso y medida de v.ʳᵃˢ pecados; ve vobis, si ya es este el ultimo aviso, p.ʳ q̃ si lo es
no ai remedio, no ai felencia, es verdad eterna eterna jurada p.ʳ la Beatisima trinidad, q̃ no ai dilac.ⁿ
de recursos, no os alargara la Justicia Divina un pelo mas, q̃ la q̃ os tiene señalado: constituisti terminos
ejus qui, preteriri non poterunt. oje lo q̃ paso con Loth.

Loth siervo mio, (le dice Dios) si tienes en esta ciud. muchos de tu ig.ˡ virtud, sacalos della, p.ʳ
q̃ quiero destruir p.ʳ sus pecados a todos los demas. omnes qui tui sunt educ de urbe hac. q̃ hace Lot abisa a
sus jernos (q̃ habian de ser) Y a todos los de la ciud. p.ª q.ᵉ entendiesen q̃ era el ultimo aviso: surgite egredimini de
loco isto. P.ᵒ ellos no hicieron caso juzgando q̃ les burlaba: et visus e eis quasi ludens loqui. Y q̃ suced.ᵒ? alis-
tarse, de improbiso, y sin remedio hundio Dios toda la ciud. Pecador, vengatibo, amancebado, murmura-
dor y mal restituidor, de parte del altisimo te digo, q̃ quiza sera este el ultimo aviso, mira no se burlan q̃ es
va la vida; y si te burlas y no te combences, quod facis fac citius, lo q̃ as de hacer tu de haz luego, q̃ es
lo mismo q̃ le dixo christo a Judas en la cena. Bien se traidor (le dixo) bien se la alebosia q̃ me estas urdien-
do, mas sino te an combenido mis palabras egecuta desde luego tu perdic.ⁿ: quod facis fac citius.

S.ⁿ cirilo dice q̃ esto fue desafiar al dem.ᵒ q̃ estaba dentro de Judas p.ª la batalla de su pasion. S.ⁿ Ag.ⁿ siente q̃
fue querer su mag.ᵈ perfeccion.ʳ brebe la Redempcion. P.ª mi intento afirma S.ⁿ Amb.ᵒ q̃ fue justo juicio de Dios
el desampararle en aquel punto, p.ʳ q̃ antes no habia hecho caso de sus avisos. P.ᵒ catholico, q̃ sera de ti si
es el ultimo aviso, q̃ te imbia Dios p.ʳ mi indignon labio; q̃ sera de ti si lo desechas? de q̃ te quexaras si te sucede
lo q̃ a Judas? Dime si el Rey enojado con un malhechor lo mandase ahorcar sin remedio (luego q̃ lo cogieran
adonde pudieran) y sabiendolo el se metiera en la Carcel q̃ dixerais? q̃ estaba loco. Y si no costante esta sen-
tencia, le avisara el Rey p.ʳ un embaxador suyo, q̃ huyera antes, y ese homb.ᵉ se estubiera quieto, no
diriais, q̃ el tenia la culpa? Ya se ve. P.ᵒ christ.ᵒ q̃ estas en pecado, no sabes q̃ estas sentenciado p.ʳ el Rey de
[illegible] a la horca del infierno? no te lo a avisado ya p.ʳ muchos embaxadores suyos? no te a dicho q̃
[illegible], p.ʳ q̃ ignoras la hora en q̃ te buscaran los verdugos infernales, no te a anunciado ya q̃ [illegible]
[illegible] delitos q̃ tienes q̃ rebocara la sentencia; p.ʳ q̃ si executas m.ˢ y llenas la balanza de tus [illegible]
confiado en q̃ es misericordioso, y en q̃ te esperara a mas avisos, q̃ no te condenara? Pues teme, guardate,
[illegible] qual sera el ultimo aviso. constituisti terminos ejus qui preteriri non poterunt.

Refiere el P.ᵉ Andrade, q̃ yendo un exercito de n.ʳᵒ Rey, a ajudar a [illegible], q̃ se aloxaron
[illegible] en un lugar pequeño de la r[illegible], p.ª q.ᵉ alli descansasen, y reforzasen p.ª entrar [illegible]
[illegible] coronel (q̃ era muy virtuoso) no contento de su aloxam.ᵗᵒ p.ʳ la familia mucha q̃ llebaba, pidio otro a-
[illegible] al mayordomo del lug.ʳ respondiole, q̃ el no podia remediarlo p.ʳ q̃ todo el exercito [illegible] y q̃

con-

como no le diese un Palacio q̃ ya habia años q̃ no se habitaba, q̃ no le sentia remedio, pero q̃ entendia q̃ alli habia encantamentos. Que encantamentos, respondio el coronel, ni que [illegible] [illegible] q̃ a mia gracia de Dios, no le tengo miedo al mismo infierno. asi fue abrieronle el palacio; [illegible] y [illegible]. Cenaron, y [illegible] se acostaron q̃ è aqui a media noche hoje un ruido, q̃ [illegible] nel [illegible] voces, p.º sin q̃ nadie dispertare, disponiendolo asi Dios p.ª q̃ a el solo, todo se le rebelase.

No quiso el coronel porfiar p.ª q̃ no le hiciesen burla, y asi viendo q̃ proseguia el ruido se encomendo a Dios, tomo una luz, y la espada; y despues de correr altos y uajos sin hallar [illegible] siento uajo de sus pies, q̃ lo meneaban. mira aqui mira alli, por fin uaxare p.ª una escala q̃ [illegible] a un sotano o bobeda de los cim.tos de la casa. Alli hubo de morirse a no asistirle la div.ª gracia p.ª [illegible] a quatro gigantes cubiertos de[illegible] cuerpo y cara, q̃ daban en el medio mazazos, y un ay de mi no cesaba. de parte de Dios (les dixo el coronel) os ruego q̃ me digais q.n sois y q̃ haceis. P.º a esto no le respondieron palabra. bolbiose a su cama, madrugo, y desp.s de mandar hazer un caperuz, y [illegible] lo q̃ habia visto, se confeso y preparo sin rebelarlo a nadie. llego la noche siguiente, y desp.s de [illegible] y q̃ el [illegible] otra vez el ruido, tomo la bela, y el mazo, y ya vestido del caperuz se fuè azia abajo.

O de parte de Dios (les recombino) de[illegible] habeis de decir q̃ haceis, ò con el nombre de [illegible] de Maria, os e de hacer lumar, y diciendo y haciendo se metio a turnos entre ellos a trabajar. [illegible] abiese descanso, p.ª q̃ si los quatro [illegible] q̃ eran demon.s daban en firme, el coronel no. descanso [illegible] co, y al tiempo de comenzar oye esta lamentable voz, q̃ le decia: detente hombre dichoso no me [illegible] tormentar, aprobecha el tiempo tu, q̃ yo quise malograr. As de saber (q̃ como el q̃ esta amancebado acarrea asi todo genero de pecado) p.s ni se acuerda de Dios, ni de nada hace caso; asi me sucedio a mi, q̃ disfrutaba los gustos engañosos del mundo en este palacio. Yo fui Juez, y con el sudor a[illegible] lo fabrique. como era soltero me entregue a las mugeres con tal ansia, q̃ hacia injusticias p.ª servirlas. Avisabame Dios como piadoso p.ª los remordim.tos de mi conciencia, y p.ª varios misione[illegible] q̃ an venido a este lugar, y todo lo olbidaba Juzgando q̃ otro dia me enmendara. P.º a Justicia de Dios, arrojome enfermo a la cama, y con ser q̃ me desaucio el medico, yo no crei siendo mozo, q̃ la vida se me acabara. Pero Dios q̃ mi salbacion queria viendo mi ceguedad me aviso terce[illegible] vez poniendome en la may.r agonia. llamaron, y vino un confesor, y con ser q̃ me exortaba, yo aun creia q̃ me moria. P.º ello sucedio. ay de mi! q̃ cansado Dios de sufrirme, y de llenarme de avisos, por no hacer caso de los, ardiendo estoi en el abismo. Ay de mi, ay de mi, y desaparecio.

Ay de ti! Ay de ti pecador sordo, Ay de ti muger perdida si ese es ya el ultimo aviso [illegible] [illegible] termino tus dias, y tus pecados. Ay de ti si Juzgas q̃ desp.s de gozar el mundo [illegible] q̃ te [illegible] arrepentirá, y salbara! Ay de ti si ahora no lo hazes, q̃ tienes tiempo. Y si con estos avisos [illegible] buelbes en ti di pecador, q̃ estas ya muerto! Almas las q̃ amais a Dios, y temeis su Justicia [illegible] [illegible]; [illegible] los q̃ venerais los avisos piadosos de Jesus, Consolaos: lebantad el corazon a el y pidale misericordia. Señor mio Jesu christo -

Finis

Jesus Maria y Joseph

[illegible] quidam, Domine si pauci sunt qui salvantur. ex Evangelio Lucæ cap. 13.

Estaba Alexandria ([illegible]) se hallaba Alexandria tan ufana de sus conseguidas victorias q̃ eligieron a [illegible] p.a predicarlas. Vivia la corte tan satisfecha deste famoso orador, q̃ no dudaron de su [illegible] el empeño. P.o este q̃ conocia sus estragadas vidas, en vez de elogiar sus triumfos, prorrumpio en unos [illegible] suspiros: desiderati verba sed non predicabo nisi lacrimas et suspiria. deseais discursos, pero no predicare sino lagrimas y suspiros. P.r q̃ no cabe elogio en glorias q̃ an de pasar, y mas ignorando su paradero. Luego viendo yo en los mortales destos tiempos, el total [illegible] del destino q̃ les espera, razon sera evitar aquellos como [illegible], y apelar a las flechas q̃ le [illegible] sin [illegible] a David. anticipaberunt vigilias oculi mei, este no saber le clamaba llorando [illegible] [illegible] si me e de condenar ò salvar me tiene [illegible] y pensatibo. Por esto el Salvador del mundo viendo a las gentes tan [illegible], y olvidadas desta eleccion [illegible], se esmero p.r su santisima vida en [illegible]: ibat p.r civitates et castella docens. Viadores del mundo [illegible] digo yo q̃ oís mis vozes, pensais mucho en si sereis predestinados ò condenados? Pues mirad q̃ toda la sagrada escriptura conviene en q̃ son poquisimos los salbos, e infinito el numero de los reprobos, con q̃ asi respondedme con lo q̃ os [illegible] una conciencia. respondedme [illegible] [illegible] el [illegible].

Ya se ve padre me diran todos [illegible] [illegible] [illegible] [illegible]

[illegible]

[illegible] O y q̃ [illegible]

[illegible]

[illegible]

[illegible]

[illegible]

[illegible]

[illegible] si pauci sunt qui salbantur [illegible]

lo q̃ ire diciendo y provando. Dios me de luz.

[illegible] David hablando de los pecadores en el dia del Juicio dice a Dios apartalos señor de los pocos Dñe a paucis de terra divide eos [illegible] q̃ el [illegible] p.a hacerse tantas almas como [illegible] [illegible]. Et a paucis os suum [illegible] [illegible]. Y p.a decirlo de una vez el mismo Christo [illegible] a sus discipulos pequeña grei pusillus grex, p.r q̃ al [illegible] [illegible] q̃ los reprobos [illegible] pusillus grex [illegible] [illegible] [illegible].

[illegible]
[illegible] siendo [illegible] [illegible], y considerad [illegible] condenada, y ordenaron [illegible]
a [illegible] q una pequeña parte en comparacion de su infidelidad. Ya no me admira [illegible]
[illegible] a [illegible], q lo creo como [illegible] ni tampoco la de [illegible] q se [illegible]
[illegible] q [illegible] acabado el mundo. Por eso llamo Christo pequeña grei a sus discip[ulos]
pone veda. porq en comparacion [illegible] su rebaño [illegible]
en la vis[io]n q tubo del Juicio, muchos libros grandes; y uno solo pequeño aparte. *Et libri aperti sunt et alius liber*
[illegible] menos [illegible] los escogidos [illegible] un corto libro, [illegible] menos [illegible]
[illegible]

Mas si fueran menos los q se salvan comparando romanos catolicos con infieles ya pudieramos [illegible]
[illegible] es, q comparados christianos con christianos, son tambien menos los q se salvan: *Dne si pauci*
qui salbant? P[ar]a dar satisfaccion [illegible] quisiera q me diera S. mag[estad] [illegible] espiritu [illegible]
[illegible] de los pecados de su pueblo. [illegible]
[illegible] obstinados. [illegible]
[illegible] *portam*, [illegible] a entrar p[o]r la angosta puerta del cielo. [illegible] expone [illegible]
[illegible] pequeña [illegible] pocos [illegible] entrar: [illegible]
una Y griega p[or]q como esta letra se compone de una raja larga y gruesa, y la otra corta y estrecha; p[ar]a eso dieron a en-
tender, q el camino de la perdicion era ancho. [illegible]
autoridades [illegible], [illegible]

[illegible] a las bodas [illegible] de el [illegible], q se entro [illegible]
[illegible] de aqui le dixo, no sabes q son muchos los llamados y pocos los escogidos. lo mismo le dixo a [illegible] los obreros de
[illegible] S. Agustin [illegible] los christianos: [illegible] S.
Greg[ori]o se afirma en lo mismo *ad fidem multi veniunt* [illegible] *pauci*, muchos son los q entran p[o]r la puerta de
[illegible] p[ar]a la del cielo pocos. Y en conclusion el mismo christo p[o]r S. Mateo dice, q son pocos los escogidos [illegible] de los chris-
tianos expone el abulense son los menos los q se salban [illegible]
[illegible] desto, mas horror os [illegible] causar lo que voi a decir. Y es, q no como quiera son menos los christianos q se salban
sino q [illegible] sean mas de los españoles los q se condenan. [illegible] S. Pedro [illegible] ocho animas [illegible]
[illegible] se salvaron [illegible] esta consequencia. ocho solos fueron los q
se salvaron de todo el mundo en las aguas. En el incendio de Sodoma y las demas ciud[ade]s nefandas sois quatro, Loth,
[illegible]. En Jerico sola la casa de Raab quedo. En Gedeon de 32 mill soldados, solos eligio Dios 300
p[ar]a la victoria de los madianitas. Cuense el q pudiere q[uan]tos Israelitas habra habido asta la venida del Redemptor, y los
q habra [illegible]. no os parece q son inumerables? [illegible] S. Juan se los [illegible] en Patmos [illegible]
q [illegible] p[ar]a las tribus de la gloria solos 100, y 44 mill. *centum quadraginta quatuor millia*, cuyas
[illegible] Drexelio y [illegible] q a habido asta oy, y habra asta el fin segun computos rebelados, [illegible]
[illegible] se salbara uno. *Vix pars erunt millesima*.

Repara [illegible] S. Math[eo] q pocos suben al calvario doliendose de christo, y ved los infinitos q van con-
[illegible] q [illegible] solos 3. subieron a las glorias del tabor, p[ar]a darnos a entender
expone Rabbano, q son menos los escogidos q los llamados. Y si es la ig[lesi]a la viña q planto el altissimo *Qui plantavit*
vineam; ya se ve dice Drexelio, q en una viña son las ojas mas q los razimos. si es el Jardin de Dios, mas son
[illegible] *rosa*. [illegible], q son mas los christianos
[illegible] de opinion [illegible]
[illegible] sidos mas españoles q q se condenan q[ue] q no lo son, y [illegible]
[illegible], p[or]q las pruebas q voi a dar no son de mi cabeza, sino trasladas al pie de [illegible] Bar-
cia, cuyas doctrinas an sido luz de todos los oradores. atencion.

llamados

llama Dios a [illegible] y le dice: entona un cantico [illegible] Sobre [illegible]

[illegible] y otras ciudades por la desdicha q̄ les amenaza de condenarse sus habitadores: cane [illegible] carmen super multitudinem corporum. hizolo asi, y enseñale luego Dios al profeta [illegible] las carceles de los condenados, vio [illegible], el quarto [illegible] persas, el de los [illegible] capitanes; vio el calabozo de los Babilon. y todas las demas q̄ estaban prevenidos para mosoch y tubal con todos sus pueblos, atencion q̄ es leccion al [illegible] [illegible] multitudo ejus. mosoch [illegible] es [illegible], y [illegible] como [illegible] Reyno [illegible] España, porq̄ [illegible] quien la fundó. thubal est hispania dice S. Geronimo, eusebio, y otros muchos. tubal fue hijo de Japhet, y nieto de Noe, q̄ fundo a España [illegible] años despues del diluvio: luego tambien habia cuarto en el infierno para los españoles. Pues q̄ [illegible] no este (le preg. [illegible]) no es este el Reyno mas favorecido de Dios y con especialidad: Deus hispanos [illegible] no acabo y numerables [illegible] [illegible] s. y con todo eso tiene en el infierno lugar como los gentiles, y christianos y mas q̄ todos, [illegible] [illegible] España, expone luego, y q̄ esta malicia y [illegible] [illegible] [illegible] esta aquí es toda de Barcia

Entremos aora con nuestra reflexion, y miremos sin pasion, si es España de q̄ se lamenta Dios. [illegible] por esas iglesias y las veremos llenas de sacerdotes [illegible] poros q̄ cumplen con la immensidad [illegible] [illegible] rarum valde inveniuntur operatores. registrem. el sin numero de Religiosos y religiosas, y veremos con S. Bern. q̄ son raros los q̄ aspiran a su perfeccion. Atendamos a los superiores, Juezes, y ministros de la Republica, y veremos a cantimpratensis lo q̄ refiere. Preveniase uno para predicar en el senado [illegible] y apareciosele un demonio diciendo: si quieres predicar bien [illegible] q̄ les dan [illegible] [illegible] de parte de todo el infierno porq̄ por su negligencia y mal cumplimiento de su oficio, ya se viene [illegible] [illegible] todos el mundo. Repasemos la vista por todos los Ricos, y los q̄ se precian de señores, y oireis a S. Agustin, q̄ dice q̄ es mas facil q̄ entre un camello por el rondon de una aguja q̄ ellos por la puerta del cielo. Vuelvase en los demas estados y veremos en los casados [illegible] la educacion de sus hijos raros. En las viudas y doncellas pocas en el recato; en los soldados no [illegible] nada, en los mercaderes y en los mercaderes, q̄ mientras el uno no restituya el valor, y [illegible] honra, no pueden ser perdonados. En los pobres q̄ ya se an echo a pedir, vayan unos apre[illegible] la doctrina. Reparen todos en las calles los niños, y inferiran por sus [illegible] la buena doctrina q̄ [illegible] sus padres. Pues un niño de cinco años refiere [illegible] porq̄ aprendio [illegible] padre [illegible], el demonio lo arranco de sus brazos, y asi se le lleba.

Conq̄ en consequencia desto, [illegible], q̄ responderemos a la pregunta de si son pocos los q̄ se salban? Pues si pauci sunt qui salvantur? Deremos los Reinos, [illegible] a esta ciud. Decidme habitadores de [illegible] son muchos o pocos los q̄ se salban? Yo no me atreberé a decirlo, porq̄ aun temo proponerlo. Pero todo un Chrisostomo illuminado de Dios predicando en Antiochia les dixo q̄ si: veis tantos millares de personas como tiene esta ciudad? pues entre todos ellos apenas se hallaran ciento q̄ se salben: non possum in tot milibus [illegible] inveniri qui salventur. Os parece poco? insta [illegible], pues aun esto lo dudo. [illegible] [illegible] la misericordia de Dios! Pues no era Antiochia de infieles? no sino de Christianos y de los primeros q̄ se glorian hijos de la iglesia. habria falta de predicadores? no porq̄ en ella estaba S. Juan Chrisost. Luego saca la consequencia; Veren, registrando como dice esos tu malicia. Quanta in jubenibus malitia, quanta in senibus [illegible]. [illegible] los [illegible], porq̄ teneis [illegible] christianos, veis q̄ es lamentable [illegible] abrasadas q̄ [illegible] ya con [illegible] q̄ no cumplen, y Dios solo recombendra [illegible] [illegible] ya porq̄ ellas quieren, [illegible] en los vicios cabilando en [illegible] vida [illegible] ya ambos [illegible] [illegible] a otra. ved a los padres el poco temor de Dios con q̄ crian a sus hijos. ved la lamentable q̄ esta esta ciud en la murmuracion y la [illegible], y [illegible] q̄ al [illegible] [illegible] engañados con q̄ dañaron al proximo [illegible] de charidad. [illegible] ved a la [illegible] en el [illegible] [illegible] sagrado.

O Santo Dios!

[illegible] en lamentos [illegible] [illegible]

y haga penitencia de tanto pecado, q̃ se salbaran [illegible], [illegible]

[illegible] si [illegible] q̃ se salbaran? [illegible]

y a [illegible] los [illegible]. [illegible] saluareis [illegible] presentes? oid lo q̃ [illegible] en [illegible]

Predicando [illegible] Herman.ᵃ [illegible] sobre el pecado mortal, [illegible] con tal espiritu, q̃ una [illegible]

[illegible] de dolor [illegible] tanto contra Dios. [illegible]

[illegible] presentada un [illegible] con [illegible] mil almas y [illegible]

conmigo [illegible] purgatorio y [illegible] luego q̃ se salbaran [illegible]

en vuestra conciencia [illegible] y [illegible] en clamor de Dios [illegible]

[illegible] resolucion [illegible]

lo q̃ os [illegible] Respondedme p.ᵒ q. yo veo q̃ de todos [illegible] de la [illegible]

[illegible]; yo [illegible] q̃ ya no [illegible] toda su vida, ni un [illegible]

[illegible]. Yo no [illegible] un [illegible] y [illegible], ni un [illegible]

[illegible]. [illegible] David q̃ confiese aquellos sus pecados, pero si [illegible]

los callen de verg.ᵃ en la confesion.

Ea q̃ me respondeis? son [illegible] los q̃ os [illegible] salbareis? Preguntad [illegible]

[illegible] quiere p.ᵃ [illegible], [illegible] q̃ [illegible] inspira Dios y [illegible] llama. [illegible]

[illegible] no queremos [illegible] la culpa Dios? [illegible] los q̃ [illegible]

[illegible]

[illegible] p.ᵒ tanto [illegible] de la misma [illegible]

[illegible] q̃ [illegible] un camino [illegible] tanto sermon y tu no quieres ir. [illegible]

[illegible] q̃ [illegible] el camino [illegible] caminantes de la eternidad, q̃ vais perdidos

[illegible]? pues no [illegible] q.ᵉ es este ✠ ego sum via veritas

et vita. Yo [illegible] el camino [illegible] la verdad y la vida. el q̃ quisiere seguirme

[illegible] mundo qui vult venire post me abneget semetipsum. [illegible] pecador q̃ [illegible]

[illegible] p.ᵃ [illegible] mundo, [illegible] Jesu

Christo, todo esta en tus manos, ea quieres seguir su camino? [illegible]

q̃ se salban? si. Pues dile a ese Redemptor q̃ te salbe, azle alla una suplica [illegible]

tu corazon, [illegible] :::::::::::::: Valgame Jesus y q̃ [illegible]! [illegible] mi alma q̃ sois [illegible]

o q̃ maldades teneis q̃ son pocos los q̃ os claman? Sois alg.ⁿ ladron, [illegible] Redemptor, [illegible]

unos os quieren, y p.ᵃ q̃ otros os digan tolle tolle crucifige eum? mirad catholicos q̃ [illegible]

[illegible] tan desfigurado y lleno de azotes aunq̃ esta tan desconocido, es hijo de [illegible]. [illegible]

alg.ᵒˢ q̃ [illegible] de sus llagas? Sino [illegible] paciencia [illegible] amando al mundo, [illegible]

yo [illegible] a [illegible] Señor. Criador mio [illegible] de mi alma, [illegible], yo [illegible]

[illegible], y si mis culpas me lo impiden [illegible]

[illegible] —

Sermon Tercero

En [illegible] q. [illegible] murio una muger sin saber la doctrina Christiana [illegible] sus padres no se la enseñaron. Al [illegible] la [illegible] dando [illegible] gritos: Ay Padres [illegible] y q. me a sucedido! Ay Jesus q. no se como no me e condenado! [illegible] fui llebada [illegible] [illegible] llamura [illegible] metal, y al fin [illegible] un palacio [illegible] puerta q. [illegible] y un Ang.l q. la guardaba me respondio [illegible], q. me bolviera p.a [illegible] p. q. por alli no [illegible] q. no sabia la Doct.a Christiana. Yo [illegible] a [illegible], y a quitar avergonzada, y la m.d de Dios [illegible] [illegible] comovida [illegible] a enseñarmela. Y asi [illegible] con atencion q. despues me [illegible]. Con esto comenzo la India a decir toda la Doctrina con [illegible] de todos, y la [illegible] todo, [illegible] informados de q. murio sin saberla, y [illegible] predicandola, como q. [illegible] anunciandole [illegible] sino q. se fue al cielo p.r intercesion de la Buena maestra q. la enseño.

Luego sin saber la doctrina [illegible] nadie puede entrar en el cielo! [illegible] si [illegible] [illegible] de aquella emperatriz p.a [illegible] en este asumpto de tanta importancia! [illegible] atencion, q. [illegible] q. pueda. Credo, oracion, mandam.tos, y sacram.tos son las 4. principales p.tes q. debe saber todo Christ.o p.a salbarse. Y p.a su extension en [illegible] el catecismo [illegible] q. a cada uno como se llama y si es christ.o? Y respondemos si p.r la gracia de Dios q. [illegible] q. me pusieron en el Bap.mo fulano, [illegible]. Y preg.to hijo saber [illegible] se pusieron ese nombre? [illegible] me responderas quiza como muchos p.q. es [illegible] y p.a q. [illegible] como [illegible] sino p.r el nombre. Ay hijos [illegible] q. encierra el ponernos en el Bap.mo Pedro, o Juan, o M.a o Cathalina o el q. cada uno tiene. [illegible] esta costumbre se tomo de [illegible] circumcision; lo 2.o p.q. lo establecio el concilio [illegible], lo 3.o p.r q. como nacem.s en pecado [illegible] Baptizarnos nos alistamos en la milicia de Christo como los Soldados, [illegible] sus nombres [illegible] [illegible] alli [illegible] la palabra firmada ante testigos, de guardar la ley de Dios, y [illegible] [illegible] Su mag.d con la misma obligacion, y castigarnos.

S.n Chrisostomo dice, q. el poner al niño [illegible] o [illegible], es p.r q. sus padres o abuelos se [illegible], q. es [illegible] de mui barbaros, y q. no solo ellos daran q.ta a Dios desta [illegible] [illegible] engañado [illegible] q. van contra la boluntad de Dios q. habia [illegible] [illegible] p.r q. [illegible] [illegible] ; p.r [illegible] seg.n dice Raymundo nacer uno en dia de S.n Fran.co [illegible] llamarlo el S.to [illegible] cantar misa nueva en dia de S.n Fran.co; y [illegible] [illegible] particular providencia de Dios [illegible] [illegible] considero a Dios [illegible] [illegible] el llamar [illegible] en lugar de Jph. [illegible] en [illegible] de Fran.co [illegible] [illegible] si asi con claridad los frequentaram.te [illegible] [illegible] [illegible].

Pero no nos [illegible] el catecismo si nos llamamos Christianos: sino preg.ta [illegible] [illegible] p.r q. nos llamamos Christ.os [illegible] tanta diferencia como de ser [illegible] [illegible] Christianos p.o se an condenado, y condenaran, p.r q. no an [illegible] [illegible] y exemplos [illegible] Christo. [illegible] es responderme q. [illegible] q. [illegible] [illegible] España, Francia, y [illegible] [illegible] [illegible] Christianos y [illegible]. El nomb.e de Christiano [illegible] [illegible] [illegible] barbaros y Gentiles [illegible] [illegible] y [illegible] de ser christiano q. dice S.n Ag.n [illegible] [illegible] en concebirle en sus entrañas. Felicior fuit M.a [illegible].

esto de aqui nace, q̃ p.ᵃ ero mismo ... el chriſt.ᵒ y q̃ hay infierno ser...
chriſt.ᵒ q̃ los q̃ no lo son. p.ᵃ q̃ ual ... chriſt.ᵒ, ò no son ... dia ... fides sine operibus mortua est. S.
Geronimo desp.ˢ de 30 añ.ˢ de penitenc.ᵃ en el desierto, p.ʳ q̃ lejo a ciceron fue arrebatado al tribun.ˡ de Dios, y
preguntado q̃ quien era: y respondio Soi un chriſt.ᵒ. Y le respondio airado Dios, eres chriſtiano en el nomb.ᵉ
p.ᵒ en las obras ciceroniano. Y dicho esto le descargar.ᵒⁿ los ministros un diluvio de azotes, asta q̃ ...
una piedad le concedio tiempo p.ᵃ el arepentim.ᵗᵒ. No hiso las obras de chriſtiano an de ir p.ʳ la pauta q̃ nos
dexo señaladas en la cruz Christo desp.ˢ de su predicac.ⁿ y pasion. Y asi và sig.ᵈᵒ el catecismo dic.ᵈᵒ q̃ la
insignia y señal del chriſt.ᵒ es la S.ᵗᵃ cruz p.ʳ q̃ fuim.ˢ redimidos en ella. Gravisim.ˢ autor.ˢ dicen, q̃ en el
... delante de todos los q̃ le acompañaron ... desp.ˢ de bau... ... S.ᵗᵒ a todos la in
signia y señal de la cruz, p.ᵃ q̃ supieren q̃ p.ᵃ ir al cielo eran necesar.ˢ seguir sus pasos. Es señal con q̃ ...
os nos marca (entre otros gentiles) p.ᵃ hijos suyos, es insignia p.ʳ q̃ nos ennoblece sobre todos. Como los cru
zados del Abito q̃ se distinguen de los q̃ no lo son; y p.ʳ ultimo es señal p.ᵃ q̃ con ella nos librem.ˢ del dem.ᵒ y todas
tentaciones viles q̃ degeneran de la nobleza de christianos.

Sⁱ alg.ⁿ me preguntara alg.ᵒ y p.ʳ q̃ christo eligio p.ᵃ n.ʳᵃ insignia y señal la cruz, y no el
otro instrum.ᵗᵒ de su pasion, como clabos, corona, lanza, &, a esto le respondo mi Maes.ᵒ S.ᵗᵒ Thom.ˢ, q̃ eligio la
cruz, p.ʳ q̃ es prop.ᵗᵃ ... hombre estendido, y clabado; lo q̃ no son ni ... ... de los demas instrum.ˢ
de su pasion. Y tamb.ⁿ p.ʳ q̃ como prebia q̃ el hombre nos habia de acechar p.ʳ todas p.ᵗᵉˢ nos dio en n.ʳᵃ ma...
la cruz, y no tubiesem.ˢ q̃ cargar con otros instrum.ᵗᵒˢ. Y p.ᵃ esto nos persignam.ˢ con ... dedo ...
cruz, con la misma reberencia q̃ si lo hicie... ... otra cruz. hacem.ˢ la prim.ᵃ en la frente p.ʳ q̃ ...
... y nos de ... pensam.ᵗᵒˢ ... la 2.ᵃ en la boca, p.ᵃ q̃ Dios dirija n.ʳᵃ leng.ᵃ en alabanzas
suyas, y ... los q̃ podem.ˢ parlar en agrabio suyo, y del proximo; y hacemos la 3.ᵃ en el pecho; p.ʳ q̃ co
mo en el ... donde se encierran los gustos, las ... las venganzas, y todas las malas obras
p.ᵃ eso hacemos aqui la cruz, p.ᵃ q̃ Su mag.ᵈ nos las impida, y solo nos de lugar a las obras buenas. Y p.ʳ ...
dice el catecismo q̃ debem.ˢ usar desta señal, q̃ do nos vierem.ˢ tentados, ò en alg.ⁿ conflicto, de muerte.

... le respondio el S.ʳ al mancebo q̃ le preguntaba q̃ adonde hallaria la vida; ...
le dixo, no es menester q̃ te mates cuando ni trabajando p.ᵃ hallarla, sino seguir las vias q̃ demuestran los
dos palos, ò tablas de q̃ se compone la cruz. En ellas estan rubricados los diez precept.ˢ mias, si vis ad vitam
ingredi ... mandata. Y si haces lo q̃ moises te predica desde el monte sinai, subiràs a la rica vida, y
p.ʳ la escala desta cruz subiras a la eterna. Quærite primum regnum Dei et hæc omnia adjicientur vobis. ...
do S.ᵘ mag.ᵈ hacern.ˢ menos suabe su ley, q̃ reducia de 613: mandam.ᵗᵒˢ q̃ observaban los judios; a 10 solo q̃ nos ...
bio con su m.ᵗᵉ en la cruz. Y pregu.ᵗᵒ con ser solos 10: los q̃ Dios quiere q̃ guardem.ˢ q̃ tomos los ...
q̃ los cumplim.ˢ ... mio, y q̃ es esto! Y quiere salbarse. No se como puede ser esto. P.ʳ q̃ si amor con am.ʳ se pa...
no amando a Dios en el prim.ʳ mandam.ᵗᵒ y a n.ʳᵒ proximo ... se ande salbar. Querer a Dios y borrar ...
proximo, ò no perdonarlo, ò hacerle agrabios sean como se quieren, no puede ser. P.ʳ q̃ dice Dios q̃ ...
no amaremos al proximo, q̃ Dios no quiere n.ʳᵒ amor. Qui vero odio habebit. Luego Dios amo ...
q̃ asi ... no admite duda p.ᵃ dio la vida p.ʳ el hamb.ʳᵉ; luego agrabiando al proximo se falta al prim.ʳ m...
... supuesto de q̃ Dios debe ser amado prim.ᵒ q̃ todo, como a principal ... tronco de todo n.ʳᵒ b...
Prosigue el catecismo diciendo q̃ estam.ˢ obligados a la adorar con fe, esperanza, y charidad. Y asi pec...
mortalm.ᵗᵉ en el prim.ʳ mandam.ᵗᵒ el q̃ no hace actos ... de Dios en qualq.ʳ necesidad o peligro de perder su al
ma. ... q̃ Inocencio 11. tiene condenadas las proposic.ⁿᵉˢ q̃ decian q̃ bastaban cada cinco añ.ˢ lo mismo p...
el q̃ no hace actos de esperanza ... q̃ se ve tentado ... desesperac.ⁿ ... peligro. tamb.ⁿ p...
el q̃ no hace actos de fe, q̃ ... creer lo q̃ no se ve, y no ... la S.ᵗᵃ ... catholica, ...
... en todos sus misterios. Y ... p.ᵃ otra vez ... y ... p.ᵃ aora rata q̃ otra vez
... segundo mandamiento.

Sermon [illegible] tercero.

Ne tardes converti ad Dominum, et ne differas de die in diem: subito enim veniet ira illius, et in tempore vindictæ disperdet te. Ex Ecclesiastes cap. 5.

De q.e sirbe a un sediento una fuente en esa plaza, si p.r su gusto no quiere veber? [illegible] de q.e sirben a los enfermos tantos medicos y medicinas si no hacen caso dellas? P.s q.e Señor y padre mio [illegible] tantas fuentes, comidas, y medicinas a estos pecadores, si no quieren sanar, comer, ni veber? Así lo lloraba S.n Ambrosio diciendo q.e no aiga [illegible] q.e [illegible], ni [illegible], y [illegible], q.e no ocurra al p.to a su remedio. Y solo el pecador aun estando herido, muerto [illegible] la culpa, es perezoso p.a buscar su eterna salud. *Solus homo non providet æternæ saluti.* [illegible] el hombre [illegible]. En vez [illegible] el ciervo buscar el [illegible] p.r su herida, a la golondrina la celidonia p.a los ojos ciegos, de la hormiga juntar en verano la comida p.a el invierno, *dice sapientiam*. [illegible] solo [illegible] cuidado p.a su eterna [illegible]. [illegible] de la [illegible], [illegible] el christiano [illegible] años [illegible], [illegible], sin [illegible], sin temor de [illegible], y sin esperanza de premio. [illegible] el pecador con tanto medico, con tanta medicina, con tanta enfermedad, [illegible] [illegible] el [illegible] sus remedios, amenazandole [illegible] su condenacion; O balcame Dios [illegible] S. Basilio [illegible] oy [illegible] q.e no sabes si podras hacer mañana? *Non [illegible] tempus præsens, [illegible] tibi [illegible]?* [illegible] el espiritu S.to en el texto de mi tema: q.e si te tardas en buscar tu remedio, y desprecias esta ocasion [illegible] q.e menos [illegible] en mi indignacion: *Ne tardes converti ad Dominum et ne differas de die in diem:* no te tardes, si difieras el convertirte [illegible] oy p.a mañana quiza te coxera mis iras. *Subito enim veniet ira illius.* [illegible] catholicos [illegible] [illegible] esta tarde (aunq.e pecador) el convencer [illegible] aquellos [illegible] engaños con q.e vivis confiados [illegible] [illegible], como si la muerte la tubierais mui lexos, o como si tubierais atada la volunt.d de Dios en un trapo.

Dios me asista, y M.a Ssma me aliente, pues todo q.to palpo, todo es un peligro desde el extremo. Un mar es la vida humana p.r donde navegan los vivientes al puerto de la gloria. *Marinamq.e præsens vita comparatur.* Y solo dos naves ai p.a entrar [illegible]nos. La una dice S.n Ambrosio p.r donde fueron los inocentes M.a Ssma, el Baptista, y [illegible] q.e an ido e iran p.r ella; y la otra nave [illegible] Adam perdio la inocencia, no ai otro [illegible] donde oy fluctuam.s [illegible]; y solo esperam.s [illegible] [illegible] el S.or, q.e nos enseño la carta de marear, en el timon de su cruz. Entre estas olas [illegible] Dios su [illegible] [illegible]. Mientras q.e estamos en gracia de Dios bueno va; P.o cuando en pecado [illegible] ya perdidos. P.s hombre [illegible] [illegible] o eres en el hecho de la culpa, dexase caido al mar desde la nave de Christo, y mirate naufrago con el agua hasta la boca. Si quieres salbarte [illegible] esta tabla de la penitencia: *secunda post naufragium tabulam*, no tiene remedio. O apelar a Dios p.a una [illegible] o [illegible] [illegible] S. Thom.s *penitens [illegible] aut ardens*. O [illegible], [illegible] pecadores sin [illegible] [illegible] [illegible] mismo [illegible] Dios. [illegible] bien me [illegible] tu ceguedad. Yo me quiero [illegible] y no condenar. [illegible] [illegible] el mundo, y no tengo valor p.a restituir la honrra ni la hacienda [illegible], entonces dexare [illegible] de mi [illegible] [illegible] Dios no quiere perder a nadie. Si todos pensaran en estas cosas de la otra vida nadie pecara. P.o P.e, si todo el mundo [illegible], si el q.e aguarda [illegible], el q.e [illegible] es cosa leve. [illegible] cosa de gentes, q.e las gentes [illegible] condenan y no las bestias. Perdonar [illegible] agraviado, eso no, p.q.e nadie la hace q.e no la pague. Y en fin [illegible] no [illegible] q.e hallam.s al mundo, y asi lo [illegible]. Con un [illegible] a la hora del morir esta todo el camino. Y asi [illegible] engaños con q.e viven los mortales.

O miseria humana! exclama aqui David, y q.e poco q.e se consideran los pecadores. *In imagine pertransit homo.* Como [illegible] q.e aparece en el espejo, y luego se oculta, asi se van insensiblem.te desapareciendo los vivientes. Asi viven engañados, dice S. [illegible] [illegible], y asi mueren sin tiempo de cumplirlos, como imagenes de pintura. O q.e bello enigma! *[illegible] vivientes [illegible] imag*[illegible]. Y sino vedlo palpable. Mirad alli a la Magdalena [illegible] la hizo el artifice en ademan de querer llorar, de querer [illegible] de penitencia, y de querer abrazarse con Christo: P.o no lo hace ni lo hara jamas, p.r q.e es imagen de pintura o escultura. Mirad alli a S.ta Theresa como con animo de escribir cosas divinas, p.o no lo hara ni llegara [illegible] [illegible] pasando alli la vida immobil como imagen. Mirad en los quadros de los milagros, pintados a muchos [illegible] [illegible] q.e ya se levantaran p.r la Piedad de Dios, [illegible], q.e se levanten, antes q.e les llegue su [illegible] se convertiran en polvo, o los quemaran p.r q.e no sirven. Ya sabeis q.e la Magdalena aqui representa [illegible] imag.n [illegible] Theresa aq.i representa la [illegible], q.e estan gozando de Dios. P.o estas esculturas ni pinturas dichas [illegible] p.r [illegible], ellas [illegible] con [illegible] ademanes de escribir, la otra de querer hacer penitencia, y [illegible] de querer levantar; Pero no lo haran, p.r q.e son [illegible] sin alma. *In imagine pertransit homo.* [illegible] se pasa la vida como estatua muerta; [illegible] q.e estas p.a escribir o examinar tu conciencia, q.e [illegible] q.e estas p.a pedir [illegible], y hacer penitencia? q.to aq.i estas [illegible] de levantarse de la cama del pecado, y no ai forma de levantarte? [illegible] [illegible] dices [illegible], restituire, cumplire con mis cargos, y esto no llega. Pues hombre eres imag.n muerta y [illegible] vida y la [illegible] si no te resuelves. [illegible] boca andas fluctuando, no quieres la tabla [illegible] [illegible]dad Divina p.a bolber a tu navio? Pues [illegible], pereceras. *Ne tardes converti ad Dominum, subito enim veniet ira illius.*

Dime

Dime alma q̄ estas en [illegible] gracia de Dios, si entrara aquí [illegible]

y dixera, q̄ esta Igl.ª se caia al punto, te estarias con ese sosiego? Si entrara aquí un Angel de S.n Aguistin, y te asegurara q̄ en este templo havia de caer un rayo, no huyeras al punto? si te avisaran con cedula del cielo, q̄ estaba ese suelo sobre el mar, y q̄ de aquí a un momento se habia de hundir, empezaras a salir el ultimo p.r esas puertas. O q̄ tropel havria y q̄ confusion? Pues hombre el Spiritu S.to te avisa q̄ el edificio de tu cuerpo esta ya p.a caer en la sepultura. El Ang.l de tu guarda te inspira q̄ huyas del pecado p.r q̄ esta p.a caer sobre ti el rayo de la divina ira, Dios te imbia p.r mi como embaxador y ministro suyo una cedula en q̄ te dice, no tardes en combertirte: ne tardes converti ad Dominum, no lo dexes p.a mañana como el cuervo: ne diferas de die in diem: cras cras, Porq̄ quiza mañana se lo bebe[r]an en el abismo mis iras, subbito enim veniet ira illius. no desprecies mis cariños p.r q̄ en el tiempo de la vengianza pagaras tu ingratitud; et in tempore vindictæ disperdet te. El eclesiastico te dice, q̄ ya estas si te aogas o no te aogas; mari namq̄ presens vita comparatur. Pues q̄ haces q̄ no apelas a la tabla de la penitencia, antes q̄ entre tanta ola, venga la ballena del demonio y te traque? ne diferas de diem in diem. Ea q̄ haces? q̄ determinas?

Señor: decia David a Dios, asi como desea el ciervo las aguas asi te deseo yo: Y sabeis p.r q̄? oidselo a S.n epifanio: llega el ciervo a las cuebas de las culebras, y saban[do]las venenosas, y des.p.s q̄ se arta dellas comienza el veneno a hacer su operacion, pero al punto corre a las aguas, p.r q̄ si dentro de tres horas no bebe rebienta: Quod si trium horarum spatio aqua se explere n[on] potest, moritur. P.r eso suspiraba David a Dios como el ciervo las aguas, p.r q̄ ni aun tres horas Juzgaba seguras con el veneno del pecado, p.a labarlo en las aguas de la gracia. Pues hombre tu q̄ te hallas lleno de tanto veneno, de tanto pecado, de tanto q̄ tienes q̄ restituir en honrra y en hacienda; tu q̄ as callado tu flaqueza en la confesion, tu q̄ te as confesado mal p.r q̄ no ai forma de dexar esa amistad, y tu, y todos los q̄ p.r tantos caminos os esta punzando vra conciencia; q̄ os combirtais a Dios decidme lo dexais p.a mañana? pues quiza no hallareis esa mañana. os dice el espiritu S.to ne diferas de die in diem.

Y sino provad esta verdad con los ojos desapasionados, y acordaos de q.tos an muerto de repente segun habeis oido p.r los pulpitos y libros: Quantos en nra España; q.tos en esta ciudad? unos q̄ quiza pensaban vivir mucho pues iban de paseo, quedandose en el muertos. Otros q̄ les cogio la muerte dormidos; Otros q̄ Juzgando recrearse en vaños alli se an quedado aogados. el año pasado en Madrid al comenzar uno a bailar una contradanza se quedo muerto. Y otros de mill sucesos q̄ cada dia vemos ya por calor, ya por enfermedad q̄ con q̄ es nada se muere sin sacram.tos como le sucedio el año pasado al Nuncio de Roma, pues mozo y aun sin tomar posesion se quedo en una sangria; Quantos allaron su muerte en una diversion de toros, y quantos en el campo en una borrasca de rayos. Ademas q̄ aunq̄ suceda morir con todos los sacram.tos ya sabes si viviendo mal, acabaras en bien? Pues aun viviendo bien muchos acabaron mal p.r altos Juizios de Dios. luego si apenas el Justo se salba, como vives en tanto pecado, dexando p.a mañana, o p.a la noche de tu muerte tu combersion?

Pongamos [illegible] a [illegible]

Yo no se catholicos, donde esta la nobleza de nros pechos; yo no se donde cabe el considerar q̃ nos puede suceder esto mismo, y condenarnos de repente. Yo no se en q̃ tragedia nos veremos sino nos emmendamos. Dios ya nos à avisado por varias misiones, temblores, rayos, muertes de repente, necesidades, enfermedades; y acada uno por si no esta punzando nra conciencia, q̃ nos combirtamos a Dios, y nosotros segun parese, ni hacemos caso de Dios, ni creemos q̃ nos ade condenar por ser piadoso; o quiza Juzgamos q̃ con disfrutar el mundo, y combertirnos ala muerte q̃ nos iremos derechos al cielo, y quando menos menos al purgatorio. Pero. Pero ai infelizes de nosotros, nos dice Dios, q̃ si aora no os combertis, entonzes quiza no hallareis la misericordia con q̃ aora os combido: ne diferas de die indiem subito enim veniet ira illius. Dios es piadoso para perdonar aun pecador mas q̃ aya pecado tanto como todos los condenados, Pero es Justiciero para aquel q̃ peca confiado en su paciencia. Luego tu Jugador, Blasfemo; tu Padre, e hijo de familia tu q̃ no dexas la casa de tu perdicion y del Juego; tu q̃ no restituyes la hacienda, o la honrra q̃ quitaste. tu Juez, y tu ministro de Dios, y por fin todos todos, los q̃ no entablamos aora una nueba vida, sino detestamos de nosotros nras pasiones, nos perdemos nos condenamos. Por q̃ si continuamos en nros desordenes confiados en el sufrimiento de Dios, veremos ala muerte imposible el remedio. Ne tardes combertí ad Dominum subito enim veniet ira illius.

Esto mismo llego à predicarle Dios a Sn Agustin para q̃ se combirtiera; punzabale la conciencia diciendo surge qui dormis et exurge a mortuis. lebantate de la culpa obstinado, y resucita ala gracia q̃ estas muerto. El bien conocia q̃ erraba, pero su ceguedad le decia sine paululum, espera q̃ otro dia me combertire. Pero el como tubo aquel entendimiento raro, no perdio la ocasion; yo decia entre si) yo ora e de combertir o no, sino me combierto me condeno. Y si me è de asegurar, no lo e de dexar para mañana, por q̃ no se si llegarè a mañana. Pues haga lo aora, q̃ es la hora cierta en q̃ Dios me avisa: diferens dicebam: modo: ecce modo: aora ade ser. Ya asi fue. O infeliz del si asi no lo hubiera hecho, q̃ no se viera oy en los altares con tanto asombro de grandezas. Pues christiano, hombre, muger, a vosotros los q̃ no quereis combertiros, os pregunto con Sn Agustin quamdiu quamdiu, asta quando quereis estar en vro estado miserable? asta quando quereis estar rebeldes contra vro Dios? Por q̃ desde luego no os confesais? es por q̃ os engaña el demonio con q̃ mañana? cras cras? Pues por q̃ no sera oi replica el combertido Agustino? Et quare non modo? Por q̃ aora q̃ Dios te ofrece el perdon no te arrepientes: et quare non modo?: tambien dice el Sto te lo à prometido para mañana; pero no esa mañana para q̃ te arrepientas: sed huic dilationi tue non permisit. Y para q̃ no te quede duda, dice el espiritu Santo no esperes asta mañana; la hora de ahora es cierta, la de mañana dudosa; ne diferas de die in diem. subito enim veniet ira illius. de repente te andel lober las iras de Dios q̃ no pensabas.

Alla refiere Plutarco, q̃ conjurados unos enemigos de Arquejas tirano de tebas, para quitarle la vida; un amigo suyo, q̃ supo esta conjuracion, se lo escribio; y encargo ala Posta, q̃ adonde quiera q̃ le hallase sola entregase, y se la hiciese leer. llego el conductor, y lo hallo divertido en un banquete. Pero no obstante se la entrego: encargas quando la carta por despacho. pero el porillon le dixo, señor leala vra altesa, q̃ seria contener. q̃ contiene cosas serias, y de prompta resolucion. Por eso mismo respondio el, la guardo para mañana. Seria in crastinum. Pero ello sucedio, q̃ aquella misma noche le mataron los conjurados. Pecador q̃ oyes esto, y estas en pecado; de parte de Dios vengo a decirte como embaxador suyo, q̃ los enemigos estan conjurados contra ti: mira q̃ no tienes hora segura. Seria continent. el espiritu santo es la carta q̃ te traigo: ne diferas de die in diem, lebantate del combite de tus pasiones; seria continet, aora aora, por q̃ si lo dexas para mañana, quiza esta noche te quitaran la vida tus enemigos infernales: subito enim veniet ira illius. Q̃ le dixera a faraon, q̃ despues de tanto decir para mañana, despues de tanto dilatar la libertad, q̃ le mandaba dar Su Magestad a su Pueblo; q̃ le dixera q̃ ha de perecer de repente en el mar bermejo? ferebantur q̃ in profundum. Q̃ le dixera aquel rico Epulon, q̃ aquella misma noche en q̃ Juzgaba adquirir mas, aquella misma noche le imbio Dios el ultimo aviso por un enfermo q̃ pedia las migajas q̃ de su mesa caian alos perros, y en lugar de aprobechar aquella feliz hora socorriendole no hizo caso de su aviso, antes le desprecio arrojandole? Si, dice de repente la Justicia de Dios, Pues necio, ... no te ande libertar de mis iras: Stulte hac nocte animam tuam repetent a te. esta noche te condenaras sin remedio y asi sucedio.

todos

todas estas pruebas catholicas no son sacadas de mi cabeza, todas son de la sagrada escriptura no os engañe el dem.º con q. son piadosas estas. no Juzqueis q. son cuentos de cozina, ni q. es cosa p.ª dexarlo a mañana. ne diferas de die in diem, mirad q. estas letras sexta continent, contienen casos de grande importancia y tanto q. nada menos os va q. la salbacion. O Valgame Dios y q.tos estaran en el abismo llorando sin remedio este no haberse combertido oy, y este haberlo dexado p.ª mañana. no lo permita m.ª s.ma, oy esta tarde, aora aora ade ser el arrepentim.to delos corazones, y tanto q. no se preciara de catholico, el q. no se lo partiese de dolor. no hijos, no Señores y Padres de mi alma; no seran ya [illegible] de mi alibio, no ade salirse esta tarde el dem.º con la suya, todos a una le haceis de dar un tapa boca al infierno, y una bofetada al mundo con resolberos. Ministros del altissimo, herm.s am.mos mios; medianeros de Dios entre los hombres, ayudenos como buenos sacerdotes, y no tan malos como yo. Os ruego Pidais a Dios q. le [illegible] gra. yo el combertira esta tarde un solo pecador si quiera! aunq. no sea mas fine p.r dar este motivo de celebridad al cielo, p.q. ya sabeis q. a la hora q. se combierte un pecador, ai gran fiesta entre Dios, maria s.ma, y sus s.[illegible] rogad a m.ª s.ma melo alcanze de su hijo mientras q. refiero este exemplo p.ª concluir, y no molestaros mas.

El misionero [illegible] de Valencia predico muchas veces, (q. hace poco tiempo) q. habia una moza de vida ajustada en un arrabal de d.ha Valencia. Y q. el dem.º p.ª vencerla, la tento a ir con unas amigas suyas a una comedia. Ella se escuso aq. no queria ir, p.º tanto le porfiaron, q. fue, la vio, y le agrado. tal fue el veneno q. el dem.º le encerro en su corazon, q. la doncella no solo volbio a muchas comedias, sino q. compro libros, y se encendio en sus asuntos tanto, q. se enamoro, y dexo gozar de un Joben q. la arreciaba. Asi continuaron alg.s meses aun q. Dios les imbio avisos p.r enfermedades; escapaban de ellas y bolbian a la culpa. Estimulabanla [illegible] y [illegible] tos. Vino alli una mision, y como es costumbre salir la prim.ª noche a combidar a ella p.r las calles; ellos salieron [illegible] [illegible], y seguir el concurso, o ya p.r curiosos, o ya p.r q. la piedad div.ª los impelia. P.º el tropel dela gente los confundio [illegible] q. se aparto el mancebo della sin saber p.r donde iba. P.º no obstante ambos prosiguieron oyendo a los misioneros cada uno por su lado. quando e aqui q. desp.s de tocar la campanita uno, entona esta saeta. No vivas tan confiado, cree los avisos de Dios, q. puede ser esta noche, sea tu condenacion! ......

la moza quedo tan erida desta flecha, q. se fue al punto a su casa, y se postro llorosa a [illegible] pies de una estampa de m.ª s.ma p.ª q. le perdonase su hijo, y le diese tiempo de confesarse a la mañana, p.s estaba resuelta a despreciar al mancebo. q.do en esto entra el, y le dice ella hombre o dem.º [illegible] vienes?, no as oido a esos misioneros lo q. dicen? q. puede ser esta noche sea nra condenacion?. Calla simple [illegible] dio el, esas son ponderaciones, aora somos mozos, otro dia nos conbertiremos. con todo eso replico ella, yo no ade pecar? No?? porfio el. esta noche ade ser como las demas sopena de q. te mato. En fin viendo la moza su resolucion, le dixo q. se fuese acostar mientras q. se cosia, y aria otras cosas q. le [illegible] citaba. El cerro la puerta, guardose la llabe, y se acosto. P.º la muchacha se bolbio a n.ra S.ra y la dixo enternecida, madre delos atribulados, dadle a ese mozo un sueño bien largo. Ello es q. asi fue p.[illegible] es biendo la moza q. llegaba la madrugada, y q. teniendo q. irse no se lebantaba, ella misma fue a despertarlo. P.º o Justos Juicios de Dios; o Dios immenso y q.n no tembla de uras iras! O mortales y q.n pudiendo oy combertirse, lo dexa p.ª mañana! al querer la moza entrar a despertarlo oyo, q. dando aullidos rabiosos el mancebo entre demon.s desaparecio diciendo Ay q. me e condenado, q.do menos lo pensaba y p.ª s.pre en torm.tos sin remedio llorare.

Pecador q. oyes esto, y te hallas en punto de condenarte, dime :: deras p.ª mañana tu combersion? no sabiendo si llegaras a mañana? mañana podras confesarte si llegas alla, p.º la hora de aora es la cierta p.ª arrepentirte ne diferas de die in diem, con un acto de contricion puedes volar desde [illegible] cielo como aquella ramera de q. se dice, q. en un sermon destos se quedo muerta de dolor. Ea p.r q. vea ese Señor ✠ si tu le amas, y sientes de ofenderle: dile [illegible] lo q. quieras :: pidele perdon [illegible]

alcan[illegible]

alcanze, mientras q̃ yo apelo a V.ª Sm̃a p.ʳ un dolor q̃ se nos parta el corazon: Ea ai lo teneis:::

Que es esto mi Jesus parece q̃ ai pocos q̃ os quieran entre tantos? Parece q̃ se duelen poco de verte en esa cruz siendo sus pecados la causa. ai Padre de mis entrañas y como no os hazen caso ni p.ʳ ser vos quien sois, ni p.ʳ ser Unigenito del P.ᵉ ni por ser el aprecio de m.ª, ni p.ʳ tanto beneficio como le habeis hecho. Ah! Señor como os ven en esos palos pobre, llagado, desnudo y sin mas q̃ un retrato de oprobios, no os quieren, ni temen. porq̃ la pobreza Señor nadie la quiere; a los humildes desnudos todos le desprecian. Y asi Señor combidadle con faustos, riquezas, y Galas, q̃ entonces vereis como os adulan. P.ᵒ eso de estar preso, abatido y mortificado eso no. dadle Libertad p.ª sus deleites, fortuna en sus ascensos, y el cielo sin penitencias, y vereis entonces q̃ os aprecian. Pero eso no puede ser. El Juez a de ser recto, desinteresado, y morir como el buen soldado en la guerra. El aura a de soportar a sus obejas sin descanso. El caballero a de portarse como Noble. El sacerdote a de trabajar en la viña de Dios asta rendirse. El P.ᵉ y m.ᵉ de familia a de sufrir las cargas del matrim.ᵒ y dar p.ʳ sus hijos la vida. Y p.ʳ ultimo todos todos o emos de rendir al mundo, al dem.ᵒ y a la carne cumpliendo con lo q̃ Dios nos manda; o sino perecemos sin remedio. Ea pues al arma contra los vicios pecadores, Aprovechar esta hora cierta del perdon, p.ʳ q̃ la de mañana es dudosa, Ea con aliento, y con amor digamosle a este señor.

Amoroso Padre mio, dulce bueno de mi alma aq.ⁿ amo mas q̃ a todo, y aq.ⁿ adoro con ansia, quien Jamas te hubiera ofendido! Y pues ya peque yngrato, tengo aora contrito, q̃ me pesa una y mill vezes, de haberte tanto ofendido. Muera el pecado, viva tu solo P.ᵉ mio, y ten piedad de mi, p.ª q̃ reine contigo. Misericordia Señor misericordia p.ʳ los siglos de los siglos amen —

Benedicat vos omnipotens Deus Pater, filius, et espiritus Santus amen =

Omnia sub correccione Sante Romane Ecclesie

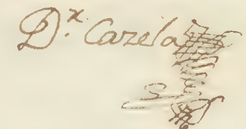

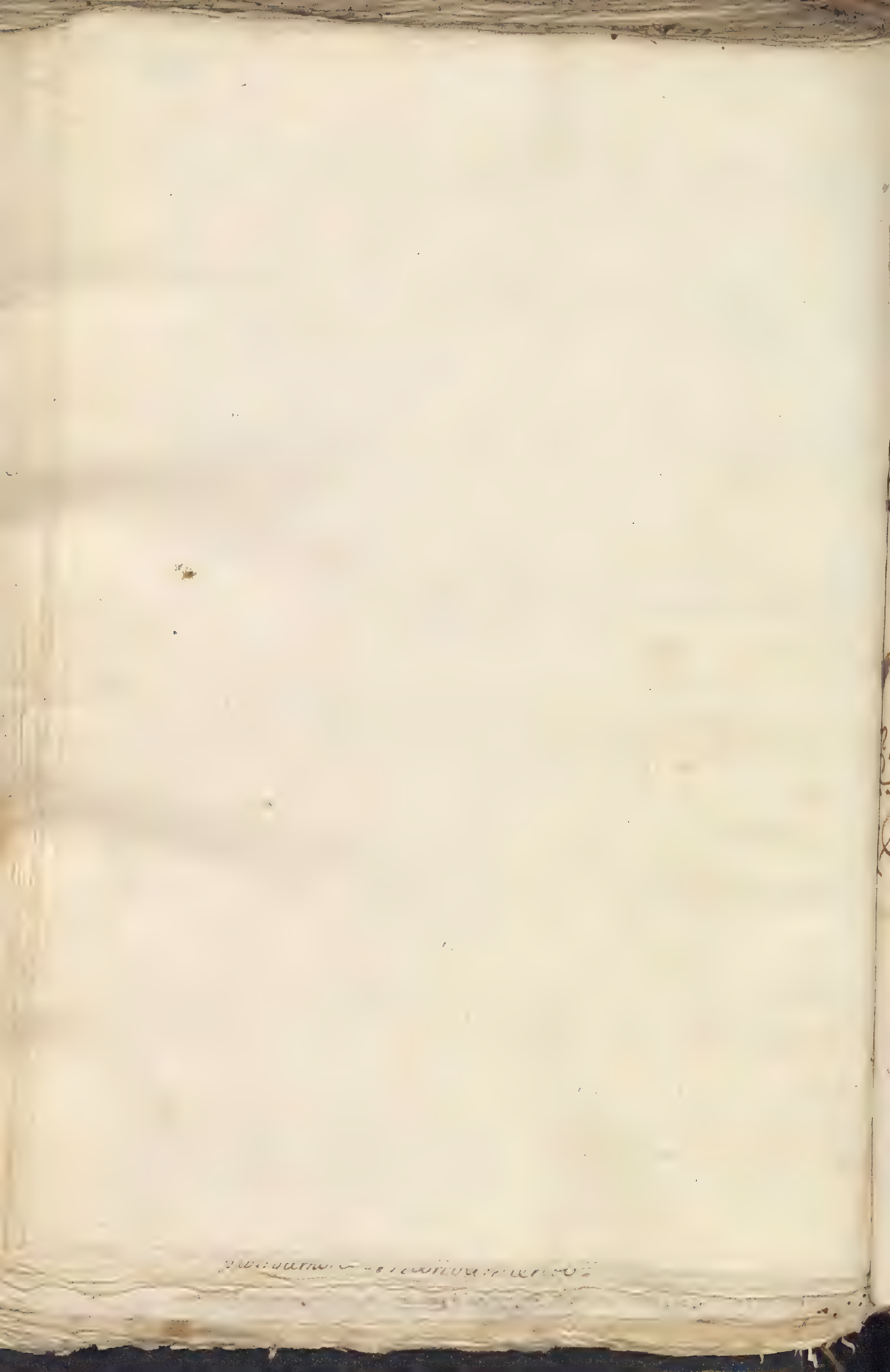

Sermon Quarto y quinto =

Dixe enla doctrina pasada, q̄ pecaba mortalm.te el q̄ no amaba y adoraba a Dios como a Dios con fe, esperanza, y charidad, q̄ es el culto q̄ llaman de Latria. Y decendiendo a las adoraz.nes de Dulia, y a la Virg.n S.ma y Dul.a la [illegible] contar. Digo tamb.n q̄ peca gravem.te el q̄ no adora a M.a S.ma, y a los Santos. P.o con esta diferiencia, q̄ a Dios se debe adorar con ambas rodillas, no con una como hacian los Judios q̄ le burlaron; a M.a S.ma, no digo q̄ con ambas, p.ero con el respeto de mirarla como a M.e de Dios, y a los S.tos con una. Y no [illegible] de saludar a M.a S.ma siẽpre q̄ la veais, ò en templo ò en calles diciendole. Dios te salbe M.a; q̄ pue[illegible] leer [illegible] S.n Bernardo, y uno q̄ iban a [illegible], y otros muchos, q̄ tanto [illegible] saludado a M.a S.ma, q̄ la S.ra les à respondido, Dios te guarde fulano, ò fulana. Y p.r eso al preg.tar el catecismo, y a los S.tos y reliq.s q̄ reberencia les debemos? respondem.s la misma q̄ le dariem.s a ellos mismos si los vie-ramos como estan en el cielo. esta obligac.n q̄ tenem.s en el prim.r mandam.to p.r ser materia de virtud de la relig.n nos obliga afirmatibam.te a estas adorazion.s Y negatibam.te anola hacer desacato, ò irreb-rencia, p.r q̄ en este caso cometeria un sacrilegio, y quiza lo castigaria el S.to aq.n le injuriase.

Peca tambien mortalm.te contra este prim.r mandam.to el supersticioso, el q̄ seg.n dice S.to Thom.s es el q̄ introduce una falsa religion, q̄ es todo aquello q̄ va contra los ritos sagrados, y ceremon.s sant.s de n̄ra Y.a Catholica: ò el q̄ adora al verdad.o Dios n̄ro con un modo indebido; o el q̄ ad[illegible] [illegible] criatura, ò pintura p.r hermosa, usurpandole a Dios, ya sus S.tos sta venerac.n Peca el q̄ no siendo Sacerdote dice misa, o toma p.r su mano la ostia consagrada, ò usa de las vestiduras sacras, o oye confesion.s Y qualq.a q̄ esto sepa sino lo delata ala Inquisicion cae en excomunion. Peca mortalm.te tamb.n p.r este culto falso y supersticioso, el q̄ da p.r reliquia de Santo lo q̄ sabe q̄ no lo es. Peca mortalm.te el q̄ finge milag.s los cuenta, ò los escribe. Cuidado hijos con no dar rosarios ni medallas acreditando q̄ tienen tales, y tantas indulgencias, sin sabenlo con autentica de Roma. Pecan mortalm.te los hipocritas, q̄ dicen muchas rebelaciones q̄ an tenido, y no tienen. Por eso los llama S.n Ag.n estos simulata sanctitas, duplex iniquitas: estos q̄ afectan penitencias, ayunos, y oraciones, tienen en su interior dos demonios o dos iniquidades, no sen.o el verd.o temeroso de Dios oculta todo, y demuestra una Angelidad alegre.

Peca tamb.n mortalm.te contra este prim.r mandam.to el q̄ pide a Dios ò a sus S.tos con un culto vano. como [illegible], p.a conseguir yo esto q̄ se encenderle tanto num.o de belas, y de tal tamaño. q̄ la muger p.a parir bien q̄ aja de oir una misa en pie y no de rodillas; q̄ a de ser la misa dicha p.r uno q̄ se llame Juan, o Pedro: como si pandiera aunq̄ fuera el mas iniquo o un Judas, dexara de ser misa siendo Sacerdote. no hijos esta superticion es feri.o grave. el mejor, [illegible], conseguir todo, es pedir a Dios lo q̄ combenga, y [illegible] [illegible], y cultos añejos q̄ nos dicta y usa n̄ra Catholica igl.a no andar con nuebos modos. [illegible] [illegible] muchos pelig.s Y asi pecan mortalm.te tamb.n los del arte magica o hechiceria q̄ [illegible] [illegible] [illegible] [illegible] p.a arte del diablo; O ya adivinando cosas ocultas, o ya distant.s, o venideras; [illegible] [illegible] [illegible] [illegible] los sueños, y creen en sus agueros. Esta hechiceria puede ser con pacto esplicito tratando con el dem.o visible y adorandole p.r su señor; Y con pacto implicito usando de cosas q̄ induce el dem.o p.a conseguir lo q̄ no se alcanzara con diligenc.s naturales.

Pues q̄ diriem.s de los Zahories, de los q̄ adivinan p.r las rayas de manos los sucesos futuros, [illegible] q̄ dicen q̄ en martes, y viernes tienen gracia p.a descubrir tesoros, cadaberes, sepulturas, hur-tos, y otras varias obserbancias y adivinaciones infinitas, q̄ es [illegible] [illegible], p.a [illegible] [illegible] [illegible] ala Inquisicion con ellos. [illegible] [illegible] [illegible] como [illegible] a Dios, y a M.a S.ma p.r [illegible] [illegible] [illegible] [illegible] [illegible] [illegible]. El diablo no puede ni sus [illegible] [illegible] mal [illegible] [illegible] la verdad [illegible] [illegible] [illegible]. Y si [illegible] [illegible] el q̄ veces p.r [illegible] [illegible], no es p.r q̄ a de [illegible] [illegible]

ni otras cosas vanas, q̃ p.ª [illegible] [illegible] p.ª [illegible], sino p.ª el dem.º [illegible] con eso p.ª q̃ hagan ese pecado, y p.ª q̃ le rindan adoracion. S.n Cipriano martir fue el mas horrible hechicero q̃ hubo, y no pudiendo p.ª sí consiguir a S.ta Justina p.ª su hermosura, se valio de sus hechizos, p.ª gozarla. Y viendo q̃ la S.ta estaba mui serena sin valerle sus hechizos o [illegible] al dem.º y le dixo ¿q̃ le pasaba? Y entonces le respondio el dem.º rabioso: ¿Q̃ quieres q̃ yo haga, si todas mis fuerzas no pueden contra los q̃ siguen la ley solida de christo? Si: dixo S.n Cipriano. Pues no quiero p.ª s.r aq.l me trae tan engañado. anda maldito; q̃ aora eligo p.ª maestra a esta q̃ no vencieron mis hechizos. Y asi fue q̃ combertido y enseñado p.r S.ta Justina. ambos Juntos sufrieron el martirio.

Peca tambien contra este mandam.to el q̃ tienta a Dios (no p.ª hacerlo caer en culpa que Dios no puede pecar, sino el q̃ le tienta pidiendole milag.º como de por fuerza. Como si verbigracia teniendo [illegible] [illegible], se arrojara de un salto abaxo fiando en Dios el no matarse. Peca el q̃ estando a peligro de morir, no huye pudiendo; o no llama al medico si esta en agonia, fiado q̃ si Dios quiere puede sanarlo milagrosam.te Peca el q̃ sin trabajar en un oficio, quiere q̃ Dios le haga rico; Pecan las Beatas y Beatos, q̃ con titulo de s.tos no quieren sino pegarse aqui, y alli diciendo no quieren serbir ni trabajar, p.ª emplearse en la oracion, en la igl.ª, y comunion. Ning.º puede tener el espiritu de un S.n Pablo ni sus rebelaciones, ni ocupaciones espirituales, y con todo eso exortaba el apostol dic.do q̃ ganaba con sus manos p.ª si, y p.ª los suyos lo q̃ havia menester trabajando. Ad ea quae mihi opus erant ministraverunt manus istae. No me meto aora con los imposibilitados.

Peca tambien gravisimam.te contra este mandam.to el q̃ blasfema contra Dios, su Sma Mad.e y contra los S.tos Blasfemia es: dice S.n Ag.n S.to thom.s y otros decir palabras de afrenta contra Dios. Y puede ser interior, y exterior, heretical, y simple. Blasfemia interior es aquella q̃ en su pecho y sin decirlo a nadie Juzga cosas imperfectas de Dios o q̃ no merece tanto hon.r, gloria, y amor. Blasf.ª exterior es la q̃ no solo lo siente asi sino q̃ tamb.n lo dice a voces. Y sera heretical interior, para q.do en la realidad lo Juzga asi. Y sera heretical exterior, q.do no solam.te lo diga a voces, sino q̃ lo q̃ dice lo siente asi en la verdad. Y sera Blasfemia simple, q.do no obstante q̃ conoce las perfeccion.s y santid.d de Dios, solo lo dice p.r mal habito, o porq̃ se rian o por qualq.ª otro motivo. De forma q̃ ano estar [illegible] o fuera de Juicio, qualq.ª q̃ cometiere las blasfemias dichas sepa, q̃ comete el pecado mas horrible q̃ se puede dar entre todos los pecados. Y asi lo confirma S.n Geronimo: [illegible] [illegible] Blasfemia. P.r q̃ estas van rectam.te contra Dios, y las blasfemias contra maria Sma, y contra santos, [illegible] indirectam.te contra su mag.d p.ª q̃ como son las niñas de sus ojos, toma p.ª si el castigo de semejantes agravios.

Pecan contra este prim.r mandam.to no solo los q̃ blasfeman, sino los q̃ oyendole blasfemar, no le delatan a la Inquisicion dentro de tres dias. Pues asi lo determino el concilio laterano nse; Julio tercero, el Pontifice Pio primero, y sobre todos S.n Pablo diciendo blasfemia tollatur a vobis, y [illegible] arrancad de raiz ese pecado tan monstruoso de entre vosotros, p.ª q̃ si permaneciere poco [illegible], [illegible] [illegible] [illegible] cuerpos, y [illegible] a todas las almas. blasfemia tollatur a vobis cum omni malitia. Uno dio en blasfemar en la carcel de mexico, p.ª q̃ lo tenian preso p.r sus delitos, y tanto lo hizo q̃ vinieron los demon.s una noche, y delante de todos los encarcelados, le cosieron la lengua, y desp.s de q̃ Jugaron con el a la pelota lo dexaron. A la mañana [illegible] un [illegible], p.r su confesion, y ni el uno se la pudo [illegible], ni el [illegible] [illegible] señal de arrepentim.to con q̃ q.do estaba vivo, y asi blasfemando espiro. Dios dirija n.ras leng.s a alabar a Dios a Sm.ª alm.ª Sma y a sus santos, Amen.

Ave maria

Sermon quarto

Frat. Magis satagite: ut p. bona opera certam vrãm vocationem et electione faciatis: ex Epistol. 2ª Petri cap. 1.

Valgame Dios dicen algunos (:.:.:) habia Dios de decirnos el q. habiamos de vivir! Otros q. estan casados con los deleites desta vida caduca, dicen, habiamos de saber si Dios nos tiene p.ª condenados, y divertirnos mientras q. viviramos. Osi Su mag.d nos habia de salbar p.ª ser unos santos. P.º hijos eso es el may.r error y tentacion q. se le puede dar a Dios, p.r q. Dios quiere q. todos se salben. [illegible] somos los q. no queremos. Y lo q. Dios no quiere es: rebelarnos si em. de vivir mucho, o si tenem. [illegible] dice S. Ag.n q. obr. Dios [illegible] muy profundo misterio, p.r q. el Justo viviera humilde, y temeroso el protervo. A las virg.s q. querian saber la hora q. nacia el [illegible] su dueño, les respondio S. Mag.d q. velaran q. el tardaria de venir q.do menos lo pensaran (omito latines p.r no cansar a los q. no los entienden) exponiendo este lug.r S.n Ag.n dice, q. no le rebela a los [illegible] la hora, re- [illegible] en las virg.s necias, p.r tener mas q. [illegible] y se le niega tamb.n a muchos buen. repu- [illegible] en las virg.s prudentes, p.r q. hagan m.s meritos, y tener Dios esto m.s q. satisfaceros.

No señores, no es el animo mio, ni entrar [illegible] los ocultos Juic.s de Dios q. entendio p.r si la condenac.n o la salbacion de cada uno: el asumpto desta tarde es conoceros si teneis señales de ser [illegible] p.r ser [illegible] Dios, o si teneis muestras de condenados. P.r q. hablando [illegible] S.n Bern.do si la certeza de nrã perdic.n o salbac.n nos la negado Dios, no nos a quitado muchas señales. Data sunt signa quedam. Bueno q. no [illegible] sino el ecclesiast.o, ni [illegible] proposiciones temerarias, sino hac [illegible] lo q. Dios nos manda. [illegible] p.r q. ai muchos q. dicen Dios sabe ya q. yo me e de condenar o q. me e de salbar, deXome ir y salga por do saliere. [illegible] no hajas viviendo un tonto, y [illegible] q. Dios sabe si te cogera o no cogera. No [illegible] q. Dios sabe si [illegible] o no [illegible]. No [illegible] sacram.tos ni llames al medico [illegible] Dios [illegible] si [illegible] o condenaras. No hijos. Dios sabe q. unos an de hacer obras buenas y q. [illegible] se sal- baran. Sicut enim et dedisti mihi [illegible] y al mismo tiempo ve q. otros se an de condenar p.r q. no cumplieron sus preceptos. [illegible] Bien sabia David q. le destino Dios p.ª Rey de Israel, y no p.r eso dexo de pelear contra las persecuciones de Saul. Por q. la corona del cielo dice [illegible] no se [illegible] a nadie sino al q. trabaja, y adquiere meritos p.ª poseerla. [illegible] asta el fin, y esta perseberancia no se puede mantener sin la gracia y amistad del altisimo. Y esta la habem.s de adquirir con el Exercicio de Maria Sma, peleando asta el fin, p.ª q. hagamos nrã vocacion verdadera como escribe S.n Pedro en su carta [illegible] diciendo hacedhijos buenas obras, p.r q. hagais [illegible] vrã salbacion [illegible], magis satagite, ut p.r bona opera, certam vrãn vocac.n, et elec. faciatis. Ex epistola [illegible]

Luego. Las buenas obras dice mi P. S. Pedro (ubi sup.) las buenas obras son las señales de [illegible] de dha epistola suya, q. oy tomo yo por tema. Satagite ut p.r bona opera certam vrãm vocationem [illegible] faciatis. buenas [illegible] y q. tema a Dios, y perseberar asta el fin. Y q.es son estas señales [illegible] entendo q. ya nos lo [illegible] en el libro de los Juezes. In [illegible] qui lambuerunt aquas liberabo [illegible] Gedeon contra los madianitas con treinta y dos mill soldados. No queriendo su mag.d q. se [illegible] la victoria a tantos, les mando q. se retiraran los veinte y dos mill. [illegible] a Gedeon ya quedan [illegible] son muchos [illegible] Dios, [illegible] a las aguas, y alli te dire los q. e [illegible] p.ª la [illegible] con [illegible] aquas et ibi probabo illos. llegaron y bebieron todos. P.º con esta diferencia. [illegible] de [illegible] y los otros [illegible] las aguas a la boca con las manos. Gedeon, le pregunta Dios q.ntos son los q. an be- vido con las manos. trescientos S.r le respondio. Sin p.s estos son los q. elijo p.ª la victoria. [illegible] illos. Mirad los misterios q. encierra esta historia sagrada. [illegible] todos a las aguas, si [illegible] como [illegible] los [illegible] [illegible] fueron escogidos de 30 mill [illegible] 300 [illegible] como son [illegible] escogidos. Y q. señales aj p.ª conocer estos pocos? atencion a los 300 soldados.

como

Como bevieron estos? trajendo el agua con la mano a la voca. Y q̃ significa esto? acompañar la fe con las obras dice Origenes. q̃ es la primera señal de los predestinados. Como bebieron? llenos de temor obedeciendo a Dios dice Sn. Augustin en el modo de beber. esta es la 2.a señal temer ofensas de Dios y obedecerle. Como bebieron? todos conformes, si reñir con los q̃ vevieron de otro modo: esto significa Amor con el proximo, dice el Abulense y paz con el enemigo, q̃ es la tercera señal. Como bebieron? bebiendo la agua precisa, y dexando la sobrante pa. los demas. esta es dice el Abulense la quarta señal del predestinado, pq̃ es lo mismo q̃ dar a los pobres lo q̃ sobra. Como bebieron? tomando la agua con quebranto dice Sn. Agn. pa. no pusieron las manos en tierra. esta es la quinta señal pr. q̃ indica la mortificacion y penitencia. Como bevieron? sufriendo con paciencia el no postrarse; q̃ es lo mismo dice Lira, q̃ no impaciencias en los trabajos que Dios imbia y es la 6.a señal. como bevieron? no de una vez como los otros, sino repitiendo. vcis ai la 7.a señal el frequentar sacramentos. dice Ruperto. Como bebieron? no como los otros, postrados con el habito q̃ tenian de adorar al idolo Baal, sino como aca debemos orar ante el verdadero Dios: pues esta es la 8.a señal: ved aora catholicos como bebieron aquellos 300 escogidos, y contemplad si vosotros bebeis asi en la fuente de la Iglesia y de aqui infirireis si teneis señales de predestinados. Satagite ut etiam, vtq̃ vocationem et electionem faciatis.

Y pa. q̃ mejor las entendais, oid como las enseña Christo en las propiedades de las obejas. alij [illegible], alij obium nuncupatione nominantur. vez dice la ansia con q̃ la obeja apetece la sal, y le gusta. Pues asi as de apetecer mi palabra. Y as de gustar de mi, y tendras la prima. señal de predestinado. Qui ex Deo est verba dei audit. Si uno [illegible] estubiera captibo en Argel, no le gustara [illegible] noticias de su patria, q̃ del infierno? ya se ve. la obeja q̃ verdadera hija del cielo oye con gusto las noticias de Dios. Pero el herege no solo no las oye con gusto sino q̃ las disputa y las niega. La verdadera obeja sigue humilde y conoce a su pastor, pero la agena huje. luego si el christiano huje de oir la palabra de Dios, mala señal tiene de predestinado.

La 2.a señal de la obeja es tener gran miedo a todo pq̃ todo le parece lobo. Si tu tienes miedo al lobo infernal y a todo lo q̃ en darle gusto, tienes la 2.a señal del predestinado. pr. q̃ el q̃ esta ciego se arroja a los peligros sin recelo: Stultus transilit et confidit. Pero el temeroso de Dios como dice Salomon temer y huje de todo mal, Sapiens timet et declinat a malo. Para probar Diodoro a q̃n daria la herencia de tres hijos q̃ la litigaban siendo solo uno el legitimo, mando q̃ ataran a un palo al difunto padre, y q̃ el q̃ mas le acertara con una flecha q̃ ese se la llebaba. tiro uno y acerto. tiro el otro y lo paso. viene el tercero y al querer le tirar comienza a temblar diciendo mas quiero perder la herencia q̃ herir a mi padre aunq̃ esta difunto. este es dixo el Juez el verdadero hijo de este. O catholicos [illegible] pretendeis la herencia del cielo, pero no pienso Dios se la dara al q̃ tiembla de herirle con las saetas de los pecados. magis magis.

La 3.a propiedad de las obejas es aquella paz y union con q̃ se defienden unas con otras del calor y de [illegible]. si tienes esta propiedad con tu proximo eres predestinado pr. q̃ es la 3.a señal. ojeselo a Christo si dice [illegible], y no tener paz con nadie in circuitu impii ambulant. los rebolvedores son causa de muchas enemistades en la Republica; y en lugar de predestinarse procurando el amistar a enemigos, antes introducen las discordias [illegible] y condenarse. Siendo asi q̃ esto de amar y perdonar al enemigo es la señal maxima [illegible] [illegible] [illegible] si [illegible] habueritis [illegible] [illegible]. Luego mal esperais el cielo aquellos de la union [illegible] mala señal [illegible] sino [illegible].

La 4.a señal de predestinado es el dar limosna a los pobres y esta se simboliza en aquella facilidad con q̃ la obeja larga su lana, su leche, y su carne si no ai otro remedio: Veis aqui de lo q̃ dixo David, q̃ le asegura [illegible] aquel q̃ [illegible]: Beatus qui intelligit super egenum et pauperem, de esto dixo Thobias a su hijo, q̃ ninguna [illegible] ibit in infierno: et non patitur animam ire in tenebras. Y por ultimo es la limosna la q̃ obligo a todo un Dios no desdeñarse de ir a casa de un Zaqueo, a dar en persona la salud, de pauperibus, Salus hodie huic Domui facta est. Luego [illegible] siendo esclabo de su caudal mala señal tiene de predestinado. [illegible] [illegible] [illegible] [illegible] pedazo de pan ni un [illegible] [illegible] desechar [illegible] Dios le [illegible] [illegible]. [illegible] [illegible] [illegible] [illegible], [illegible]. de parte de Dios te aviso, q̃ dixais aquel [illegible] [illegible], [illegible] [illegible].

La 5.

La 5ª señal del predestinado [illegible] la oveja, [illegible] si se [illegible] pastor [illegible] han visto imagen propia de la penitencia [illegible] si os ha- [illegible] perdido con el pecado, dad balidos por vro pastor, clamadle mil veces, q el conocerá las ovejas [illegible] [illegible] vocem meam audiunt. Si enga[illegible] os [illegible] p. [illegible] culpas [illegible] al [illegible] como David, confesando, frequentem. en el redil de la iglª. [illegible] proposito [illegible] sus sendas, y no bolber [illegible] perderse: erravi sicut ovis quae periit [illegible]. Dixo David al Señor [illegible] [illegible] la señal de predestinado p. a [illegible] [illegible] [illegible] conoce [illegible] Luego su ciego obstinado q no [illegible] voces de Jesus, [illegible] [illegible] sin duda seras reprobado: [illegible] S. Ysidoro [illegible]: signum reprobationis [illegible] [illegible] como dice [illegible] seas de los predestinados. magis satagite.

La 6. señ del predestinado es seguir con paciencia los trabajos de esta vida. [illegible] la muestra la obeja en aqlla humildad con q [illegible], y matar. P. lo q dixo S. Chrisostomo: si vieres alg. q padeze las tribulaciones con resignacn sin terquedad lo puedes tener p. bien aventurado Beatum [illegible] judica, Y al contº si vieres [illegible] sus [illegible] de su [illegible] p. reprobo. [illegible] putabeis illum beatum. Y peor mill vezes si se [illegible] con [illegible] adversidades. Mirad [illegible] ladron [illegible] paciencia [illegible] Y [illegible] fortuna [illegible] Rico avaro. [illegible] do vivo le professo Abraham, tu seras reprobado: [illegible] cruciaberis.

La 7ª señal del predestinado es el frequentar con ansia y en tiempo los sacram.tos P. lo q dixo S. Basilio: [illegible] [illegible] como la obeja, y principalm. si esta ya p. en [illegible] invierno: Oves accedent [illegible] pabulo copiosius. como sino dixera: aora q teneis la primavera de vrā vida, podeis hacer el acopio de la gracia, no sea q venga el invierno de la muerte, y os halleis sin esa precisa substancia. Y asi conseguireis la 7ª señal de predestinados.

La octaba señal es la oracion y devocion a mª ssmā sin cesar de adorarle, y clamarle como q es el unico refugio de los pecadores: refugium peccatorum. reparad en las obejas luego q entran en el redil, como balan de alegª con la presencia de su pastor, adbertid despues q doblan las dos manos p. acostarse, y luego declinan amb. pies p. tenderse, a la mañana q buelve su pastor lo mismo el verlo, q balar, y irse lebantando prim.º alzando las manos, y [illegible] ajudando con ellas a los pies. Ay señal mas propria de un predestinado? valgame Dios catho. [illegible] de vergª al ver [illegible] a los racionales. q [illegible] q se acuestan, y lebantan como asnos [illegible] David jumenta hominum, sin acordarse de Dios ni de su mª ssmā, ni implorar [illegible] su proteccion [illegible] pasan p. una Iglª. pasan de largo, ben una imagen y no la saludan con [illegible] [illegible] no acompañan al [illegible] pastor q va en busca de sus almas? [illegible] predestinadas, [illegible] p. el cielo, [illegible] no [illegible] de [illegible] rebaño [illegible].

Esta oracion dice S.n Chrisostomo sin la q esta el alma como una ciud sin murallas. es el arte de vivir y morir bien; es la oracion la llabe maestra p.ª abrir el redil del cielo; es nave en [illegible] q no [illegible] el mar. es pez dentro del agua viva, y Jardin con agua risueño. luego los q son indebotos, y no oran a Dios y a su mª. seran un Jardin seco, un pez muerto fuera del agua, una nave rota expuesta a hundirse, no daran con la puerta del cielo p. q se hallan sin llabe, moriran mal porq no saben el arte, y como su alma [illegible] portillo [illegible] entran y [illegible] sus enemigos. todo lo recopilo David q por la oracn se hizo predestinado [illegible] al S. p. q por medio della lo habia librado: Benedictus Deus qui non amovit orationem meam, et misericordiam suam a me.

Pero no solo es señal de predestinado el tener oracn con Dios, sino tener devocn pura y verdadª a mª Sma Sra Nrā. Asi lo canta el Ecclesiastico al cap. 24. qui elucidant me vitam eternam habebunt. Y q como dixo S. Geronimo la respiracn es señal de la vida, y siendo [illegible] de nrās almas, nosotros respiraremos por ella a la vida de la predestinacn [illegible] [illegible] [illegible] como [illegible] si [illegible] sin [illegible] su hijo. Preciarse de devotos de mª. por un [illegible] y no cesar de [illegible] [illegible] a su hijo con juram.tos odios, murmuraciones, amancebam.tos [illegible] predestinado.

tambien es una señal fixa de predestinado la humildad, y esta es tan evidente como lo es de condenado la soberbia. Dixolo asi el mismo Xpto: nisi efficiamini sicut parvuli non intrabitis in Regnum celorum. esto es el q̃ quisiere ser exaltado al trono de la gloria, dice [illegible] sea humilde como los parvulos, y el q̃ quisiere ser humillado asta el abismo preciese de ser soberbio.

El humilde christiano a de tener resignacion en todas las disposiciones de Dios y p.r eso puso en sus manos David todas sus suertes: in manibus tuis sortes meæ. dando a entender en esto, q̃ no queria saber si era reprobado o predestinado, sino obedecer humilde y trabajar costante solo p.r Dios y p.r agradarle. Quereis exemplos? Pues oid varios. Refiere Kempis q̃ un siervo de Dios deseaba saber su predestinac.n y q̃ no cesaba de decir. O! si yo supiera q̃ havia de perseverar! Y un dia oyo en su interior. Y si lo supieras q̃ hicieras? haz aquello que entonces hicieras y te salbaras. con esto se asusto, y se resigno en Dios viv.do y muriendo en paz. Rodulfo refiere de un cartujo, q̃ haciendosele revelado, q̃ tenia sentencia de condenac.n Respondio: hagase la volunt.d de Dios, q̃ yo no dexare de hacer penit.a asta morir. tal agrado tubo Dios en esta resign.n q̃ le rebelo q̃ ya era del num.o de los predestinados.

Un maestro refiere S.n Antonino, q̃ tenia un discipulo suyo llorava amargamente, y el discip.o notando esto le pregunto la causa. a q̃ le respondio: ay hijo p.r q̃ se q̃ te as de condenar. ay tal respondio el discip.o: no llore p.r eso padre; q̃ si me condenare Dios es Justo y lo merezco; amo su Justicia y la acepto, p.r no dexare por eso de servirle. caso raro! a la noche sig.te le rebelo Dios al maestro, q̃ era su discipulo predestinado.

Q̃ os parece catholicos destas resignaciones, y q̃ decis destos sucesos? teneis alguna señal de vivir conformes? teneis luz de vivir humildes? os acordais de Dios y su bendita madre en todos vros trabajos? frequentais los sacram.tos? dais limosnas a los pobres? no quereis vengaros sino perdonar a los enemigos? teneis miedo de ofender a Dios? gustais de la Palabra de Dios? pues teneis señales de predestinados. Y si no teneis ning.a propried.d de las dichas, y [illegible] con las de las ovejas [illegible] magis satagite os [illegible] mi P. S.n P.o andad cuidadosos, p.a q̃ hagais vra. vocacion [illegible] magis satagite, no perdais de vista estas señales, si quereis libraros de los incendios. esto mismo le advirtieron a Raab los exploradores de Jericho, a q.n se decia venian a quemar: Signum [illegible]. mirad Raab esta alerta desde tu balcon, y si viniere el enemigo, pon en el por señal el cordon roxo. y q̃ [illegible] no espero [illegible] sino q̃ la puso al punto dice la letra. statim. p.r q̃ no sabia la hora en q̃ vendrian a destruir a Jerico. Statim

Pues mortales, ya veis puesto en el balcon del cielo el cordon rojo de las señales q̃ an de tener los predestinados, y libres del fuego eterno. mirad q̃ no ai hora segura statim a poner al punto p.r obra estas señales, statim a abibar la fe, [illegible], y en la hacienda, a clamar a este señor y a maria sma p.r misericordia; statim, luego al punto clamemosle q̃ nos haga sus predestinados, diciendole con todo corazon:

Señor mio Jesuchristo =

En el ultimo serm.ⁿ q̃ predico christo (....) en el ultimo Vespertino q̃ desde el pulpito de la cruz [illegible] el Redempt.ᵒʳ de n̄ras almas, dice David q̃ fue mezclado el gozo con lagrimas: *Et gaudium meum cum fletu miscebam*. Si seria acaso p.ʳ q̃ los amaba mucho? asi es. [illegible] q̃ al paso q̃ S. M. se alegro de los q̃ se habian aprobechado de su doctrina y pasion, al mismo tiempo lloraba a los mas que por obstinados [illegible] habia de serbir de mayor condenacion. *Casuros alios [illegible] suo tempore, atq̃ alios resurrecturos anuncians*. Por eso al despedirse en su ascencion le dixo a sus discip.ˢ no sintais mi ausencia hijos [illegible] Pues manifestare a mi P.ᵉ q̃ habeis creido mi doctrina, y haber conocido su S.ᵐᵒ nombre. *Manifestavi nomen tuum hominibus*.

[illegible] sermones (....) entre los muchos sermon.ˢ q̃ el Redemptor predico, ninguno fue mas tierno q̃ el de la noche de la cena, ni [illegible] mas [illegible] q̃ el de la Cruz, y ning.ᵒ mas [illegible] q̃ quando subia a los cielos. *Primum quidem sermonem feci de omnibus o Theophile*, [illegible] [illegible] iba a pedirle a su padre p.ʳ los q̃ le avian creido su doctrina, y conocido su nom[bre] [illegible] *manifestavi nomen tuum hominibus quos dedisti mihi*: P.ᵉ de mi alma le dixo el S.ʳ os ruego p.ʳ los q̃ an seguido mis huellas: *nunc* [illegible] rogo. Pero por el demas mundo ingrato eso no; *non pro mundo*. pues aun viendome en la cruz, despues de tantos milag.ˢ [illegible] *videamus si sermones illius veri sunt*. [illegible] q̃ no saben lo q̃ hacen y los quiero como a mi vida. P.ᵒ esta es la lastima nos dice por David, q̃ quer[illegible] amargam.ᵗᵉ de su ingratitud en el sermon q̃ les hizo desde el pulpito de la cruz, me hicieron mezclar mi vebida con el llan[to] *et potum meum cum fletu miscebam*. mi vebida en el caliz de mi pasion fueme gozosa p.ʳ los q̃ se habian de aprobechar; pero [illegible] p.ʳ los obstinados [illegible] habia de serbir de mayor condenacion. *Casuros alios* [illegible] *passionis suo tempore*, [illegible] [illegible] fue tierno el serm.ⁿ q̃ hizo en la cena, p.ʳ q̃ sentia despedirse de q.ⁿ tanto amaba, *ut transeat ex hoc mundo* [illegible] *cum dilexisset suos*. Y con haber mostrado señales ciertas de verdad.ᵒ hijo de Dios [illegible] no falto un Judas q̃ le vendiese, ni otros q̃ le persiguiesen [illegible] *Seductor ille* [illegible] piedad de un Dios! P.ᵃ admirar es q̃ un homb.ᵉ q̃ le reconocio p.ʳ maestro, unas gentes aq.ⁿ les sano a sus enfermos, [illegible] [illegible] evangelizo el Reyno con sermon.ˢ incontrastables, para parar en q̃ le desprecíaren y le quitasen la vida. Pero [illegible] q̃ me oyes, con la luz de la fee, redimido por el h.ᵒ de m.ᵃ S.ᵐᵃ, conociendola p.ʳ tu P.ᵉ [illegible] q̃ eres empeñado en [illegible] [illegible] seguir tus apetitos sin hacer caso de tanto sermon como Dios te a predicado: dime no es p.ᵃ admirar mas? [illegible] [illegible] Señal de Ser mo muerto no as oido las voces de tu Dios. Pues ya es el ultimo vespertino q̃ de parte de Dios vengo [illegible] [illegible] el pesame, si tu fatiga no abastado a [illegible], vayase si oy es el ultimo aviso, y te alcanza aq.ˡ sentencia [illegible] [illegible] *invenio quem plagis vestris possit adhibere medicinam*. ya no hallo remedio a tu enfermedad [illegible]; ai de ti y q̃ pesame de ella [illegible] Pero [illegible] las almas q̃ se an aprobechado p.ʳ gozar venditas de Dios, *Beati qui audiunt* [illegible] [illegible] tan grande as entre el pesame y la enorabuena. [illegible] dice el texto [illegible] [illegible] *iniquitates*. *Pater nunc autem pro eis rogo*. [illegible] [illegible] catholico auditorio mio a de ser el ejemplo [illegible] [illegible]

Y p.ᵃ esto no hallo [illegible] historia [illegible] q̃ la del Prodigo buelto a casa de su padre, y [illegible] *et epulemur, quia hic filius meus mortuus erat et revixit*. [illegible] de los q̃ no se an convertido [illegible] en el texto de mi thema a los obstinados Babilonios: *curavimus* [illegible] *Babilonem et non est sanata: derelinquamus eam: et eamus unusquisque in terram suam*.

Comienzo pues, [illegible] almas nacidas con la sangre de n̄ro Redempt.ʳ [illegible] [illegible] q̃ habiendo corrido vias [illegible] en la [illegible] de [illegible]; os habeis portado como hijos prodigos a la casa de v.ᵗʳᵒ P.ᵉ [illegible] [illegible]; [illegible] decia S. Ag.ⁿ a la esposa q̃ de las miserias pasaba a las delicias de su dueño, *et in* [illegible] [illegible], lebantate esposa S.ᵗᵃ y [illegible] de fortaleza, llora y llena eso corazon de gozo, en la gloriosa [illegible] [illegible] *surge* [illegible] *induere vestimentis* [illegible] [illegible] q̃ yo te quiero [illegible] [illegible] Y la gam.ᵗᵉ de Pricle emulos. [illegible] *ut christus in* [illegible] [illegible] sois el [illegible] de Dios; tambien sereis participantes de la [illegible] [illegible] *perseveraverit usq̃ in finem hic salvus erit*: Presto dixo Dios a sus siervos [illegible] [illegible] *illum*: Presto presto siervos mios, traed aqui a mi hijo [illegible] [illegible]; p.ʳ q̃ reconociendo sus desdichas y pecados [illegible] p.ᵃ alla [illegible] [illegible] *peccavi in coelum et coram te*. Presto [illegible] [illegible] *adhuc vivus* [illegible]: Presto [illegible] y amigos [illegible] la enorabuena, p.ʳ q̃ [illegible] [illegible] *filius* [illegible] *et revixit*.

Ese Padre catholicos es Dios, y ese prodigo eres tu pecador y todos los q̃ oi en q̃ a᷈nados os bolviste
a su casa, y amistad; p.ª haberos ido mal en la de v.ra perdicion. Este combite de los vecinos y amigos
mesa en q̃ se os da en pan, carne y sangre; es aq.lla celebridad q̃ hacen en el cielo sobre qualq.ª combos
Supra uno peccatore penitentiam agente. Luego con razon os debo repetir enorabu... a los almas
q̃ os abeis buelto a la gracia de v.ro P.e Dios, Porq̃ aun Dios y todos sus siervos se p...n ... enorabuena
Congratulamini mihi q.ª inveni Dracmam quam perdideram. Gozaos infinitam.te en el ... de
padre, q̃ yo no ... por aora tener este gusto cumplido: mientras q̃ no de el ... Et potum meum cum fletu miscebam.
me alegro muchisimo de todo v.ro bien; pero me pesa mucho de los q̃ no os quieren acompañar
posible q̃ aja entre catholicos pechos de bronce, q̃ p.r no dexar una amistad caduca, ajan de esperar ...
eterna muerte? ~~Es creible~~ es posible q̃ aja q̃ no quieran la amistad de Dios p.ª siempre. Es creible, q̃ p.r no restituir
el Ladron; p.r no desdecirse un murmurador, q̃ p.r no perdonar a su enemigo, q̃ por no emmendarse, cada uno en lo q̃ le ... la con-
ciencia; q̃ no quiera de parte de Dios enorabuenas, sino pesames? Pues pesames os doi ... el mis-
De parte de Dios, ~~...~~ y ... : oid ... Isaias: audite coeli et auribus percipe terra
cielos, escucha tierra. filios enutrivi et exaltavi. Yo cria dice enojado Dios, Yo cria a los mortales, y ...
como a hijos. los ~~...~~ a la gracia como amigos, les combide con mi Reyno, p.ª ellos me desprecian ...
... spreverunt me.
Yo dice la tierra p.r Seneca officia enim etiam sentiunt, Yo Triffo sobre mi animales, mieses, y generos
q̃ vivas ~~alabando~~ sirviendo a tu criador; y tu combiertes estos beneficios en sus ofensas; Pues dice el primero
de Seneca, doite pecador el ... p.ª q̃ el elefante ... al q̃ le lebanta, el leon mas fiero al q̃ le saca la ...
na, el aquila al q̃ le libra de la sierpe, y la culebra a la doncella q̃ la combidaba. Officia enim etiam sentiunt. Pero ...
bre su muger p.r m.s combites q̃ se hace tu criador, p.r m.s q̃ te libra de las sierp.s del infierno; P.r m.s q̃ sufre los ...
de tus pecados, y p.r mas q̃ te silba como pastor amoroso; tu huyes de su cariño y aprecio. Pues dice el pena
q̃ otro dia lo hallaras como leona q̃ brama pariendo: sicut parturiens loquar. el aire alienta tu vida
~~luz le muestra~~: el agua ... , La luz te ... , ~~...~~ obedeciendo estos elem.tos a Dios, sin
pesar gloria, si temer infierno; Y tu obstinado dice el Señor, huyes de mi como si fuera tu enemigo: alienati sunt
retrorsum? Que hare ~~...~~ con ingrato y desleal? ... quem percutiam vos ultra. Q̃ medio dice p.r Isaias,
medio tomare para tu combersion? Quid faciam tibi ephraim. Ya save q̃ Dios pudiera dañarse ... aqui se
traduce S.n Geronimo como un medico q̃ no sabe q̃ hacerle al enfermo. non invenio expone S.n Geronimo quod
... possim adhibere medicinam. Preciso es q̃ el moribundo tome las medicinas, p.ª q̃ lo ... de
tan a Dios. Quid faciam tibi ephraim, q̃ hare contigo pecador ... culpa? q̃ ... sucede
dare p.ª q̃ sanes: ... loquar ad cor ejus, como ...
te doi salud y fortunas p.ª atraerte. in funiculis Adam traham eos, como ... y ...
... horror de tus pecados, imple facies como a David. eorum ignominia. Pero tu ... a las ...
agradecido como el ..., y ... de tu salud y fortuna p.r mas ofensas, as dado en provocarle ...
ciencia de Dios: ... .
S.s y P.s ... .
a su casa q̃ con ella se bolvio el Prodigo a la de su padre. Vaja la enfermedad q̃ con ella me ... el ...
... ; vaja ... no ... Como ... q̃ ... combite ...
de la necesidad ... p.ª ... de la enfermedad ... actual, y ... predica ... y ...
... aprobecharte ... . Quomodo praedicabunt nisi mittantur.
Y q̃ dice ... , pues ... me movio apredicaros, ... haberme imbiado ... me lo ...
Dueño ... q̃ ... , pues habiendo ... y ... p.ª ... e, estas ... aprenderte? ... el ...
criador ... y ... ya ya me ... exemplar ... . ingrato, ... combersion. ...
Omnipotente ... y S.r mio, ya obedeci aq.l cargo q̃ me ... q̃ me admitiera aunq̃ indigno en el numero de ...
ministros. Dos desempeños de mi alma imposibles mi espiritu ... , q.e q̃ predicara ... sin mas
interes, ni aplauso, q̃ el sosegar mi conciencia, y conmover estas almas. Un ... testigo de q̃ ... con ...
bertido ~~...~~ ni q̃ le habre predicado ... ; as otros muchos q̃ qued... ...
... Nos señor si podre decir lo q̃ ... p.ª su ... enduracidos: Curavimus
Babilonem e. non est sanata, ... el combertirlos, y no ... , ni ... ni de tu Justicia
antes an empeorado. Curabimus Babilonem et non est sanata

Dia ... Lapida 757

Iesu. ... q̃ predicasen en su Reyno, p.q. estaba pervertido. Y asi lo hicieron los ministros de Dios, aterrando
a todos y diciendo Penitencia Pecadores, Vasos de pecados q̃ os espera el infierno, servid a vro. criador q.e
os promete la gloria; Combertios aora q̃ [illegible] os espera benigno, no lo dexeis p.a la muerte q̃ lo hallareis
mui Justiciero. En fin predicaronle seg.n lo q̃ el Rey les [illegible] dicho: [illegible] Juxta id
quod [illegible]. Pero si unos abrazaron su doct.a y la gracia div.a otros se burlaron
teniendo a casualidad el q̃ aq.llos le predicasen. illis irridentibus et subsannantibus eos. q̃ es lo mis-
mo q̃ para p. mi, y p. vosotros, bien lexos estaba yo de tomarme este trabajo, [illegible]
[illegible] p.r q̃ me consideraba, bruto, pecador, e inabil. P.o y si el haberme movido
Dios a hacerlo, es p. su ultimo aviso; y es lo despreciais por tanto. Q̃ sera de vos? Pues ya en el prim.o
sermon hable al alma de cada estado; en el 2.o [illegible] te pondere q̃ si pasabas
de la raya de l. pecar, y llenabas la medida, q̃ ya te subterraria Dios en el infierno sin tasa. En el tercero
te probogue [illegible] a penitencia extmon.to p.r q̃ la guardaria p.a la muerte, suele no hallar misericordia; en el
4.o sermon te mostre las señales q̃ as de tener p.a gozar el cielo; Y aora p.r ultimo te e combidado [illegible] todabia
de p.te de Dios con su perdon. Si lo admites sea mill vezes enorabuena, si lo desprecias ai de ti, Que mas baliera
q̃ no hubieras nacido como le predico X.pto a Judas; [illegible] ei si natus n̄ fuisset homo ille.
ea ingrato, ea obstinado qualq.a q̃ seas si asta aora no te as confesado [illegible]; o no piensas en
arrepentirte de tu amancebam.to de tus latrocinios, de tu quitar de honrras; o de lo q̃ te acusa tu
conciencia; sabete q̃ llamare a Dios con los [illegible]; multo sudore multo sudore sudatum est
[illegible] sude gotezones p.a purificar esta vasijas de una Caza y se quedo immunda. Quise curar a
[illegible] leprosio, y no sano p.q̃ no quiso: curabimus babilonem et n̄ est sanata.
[illegible] q̃ hare p.a limp.r esta vasija de este cuerpo obstinado; como curare a esta alma leprosa, q̃ a quedado en mi auditorio; sin
[illegible]? consoladme P.e mio, q̃ quiero se conbiertan todos, p.a mayor gloria vra. Virg.n S.ma Y abogada de pecadores, imbi-
[illegible] un rayo [illegible] p.q̃ dispierte a su gracia esta alma muerta. P.o no te canses me responde S.a q.e ese cuerpo y esa alma
[illegible] tan remisa, q̃ ni aun p.r el fuego se a de acrisolar, mundare te volui e non e mundata neq per ignem. Pues te repito el pesa
[illegible] de p.te del altissimo, pues aunq.e Adam peco y en el todos los descendientes, dixo: Penitet me fecisse hominem; me pesa de haber
[illegible] ho al hombre p.q̃ me a de costar todo un hijo mio unico, Dios y hombre, p.a perdonar a este ingrato pecador. Rexiste me, [illegible]
[illegible] rinem. seg.da vez repito al espirar christo en la cruz me pesa de tanto q̃ no se an de aprobechar, al paso q̃ me alegro de los q̃ [illegible]
[illegible] Et gorg mey [illegible] mucebam. Y p.r si acaso no te a combencido aun quanto de tanto peso, oye el pesame eterno q̃ te espera en
[illegible] eterna despedida del Juicio. Despues q̃ ja el Juez de vivos y muertos nos aia juzgado a todos, y separados los obsti-
[illegible] dos como tu, de los combertidos y am.os del Altissimo, dice el texto sacro q̃ con rostro sereno dira a sus Escogidos, venid
[illegible] nditos de mi P.e a poseer el reyno, q̃ ab origine mundi, os tengo preparado; venid hijos mios de las miserias cadu-
[illegible], a thn. riquezas eternas. Benditas sean vras. limosnas, vros. ayunos, vros. arrepentim.tos q̃ aora os lo
[illegible] premiare con la gloria; venid a gozar de mi p.e [illegible], a ver la cara herm.sa de mi Madre, y a ser participantes de
[illegible] dor mis Bienabenturados. Venite benedicti Patris mei, esurivi et dedistis mihi manducare. [illegible]
[illegible] m.s q̃ se daran mill enorabuenas aquellas benditas almas. Luego con razon almas de mi auditorio con ra-
[illegible] os anuncio estos parabienes, Y asi os los repito, y encargo; q̃ perseverais asta oir esta Gloriosa sentencia.
[illegible] q̃ si tubierais un hijo cautibo en Arg.l o entre turcos, Y os viniera noticia, de q̃ ya estaba libre y entre catholicos no
[illegible] alegrarieis, q̃ mas gozo tendreis al veros seg.ros en la Patria de la gloria, libres de tiranos infernales p.a s.pre Jamas.
[illegible] q̃ este gozo no ai como ponderarlo, y no lo conocemos p.r q̃ no lo meditam.s

Pero q̃ horror, q̃ espanto sera oir lo contrario. Pues no digo p.r la sentencia, sino p.r no [illegible] a Dios
dice Job, quisiera meterme debaxo del infierno, in inferno protegas me donec p.t transeat furor tuus
esto dice un Profeta q̃ esta en el cielo, con q̃ q̃ sera de ti pecador obstinado, y de los demas como tu, q̃ sera [illegible]
q̃ no solo lo veas enojado, quasi leo rugiens, como leon furioso, sino q̃ te dispare [illegible] raio, de muerte
eterna? ite maledicti in ignem eternum, id malditos de mi padre al fuego sempiterno; donde jamas
os bean mis ojos. Q̃ pesames os dareis unos a otros, y come direis, malditos seamos, p.q̃ asi como [illegible]
y fulano, se aprobecharon de los avisos de Dios, asi pudimos nosotros tambien salvarnos, P.o ai de nosotros
q̃ no conocimos esto bien asta lo q̃ per[illegible] Y asi os tragara el abismo, y desesperareis sin remedio.

Ea pues alma ingrata a los llamam.tos de Dios, ya q̃ p.r tu misexia no te quieres combertir; ~~y aunq̃~~ de una casa de pido por amor de Dios ~~el ofrecido~~ despedida; y si, q̃ si no é acertado p.r mi ignorancia a combentirte, ni teniendo complacerte é venido á molestarte, te ruego p.r M.a S.ma me perdones; q̃ yo te ofrezco el emmendarme. Y aunq̃ estas resuelto a seguir tus apetitos de q̃ te repito el pesame; no obstante antes q̃ te bajas te mide despedirá deste señor + dile q̃ te vas, pidele su bendicion, Ea acaba y no seas como aq.l Judas, q̃ se dexo poseer del dem.o p.a vender a este pobre inocente. es posible, q̃ nada le dices; no te ablanda ese cordero degollado? = Un perro que crias lo sientes al verlo lastimado; y no te afliges de ver a tu P.e todo descoyuntado. Ea resuelbete dile. dile alla dentro de ti, una palabra cariñosa dile ~~como aq̃ q̃ a dicen entre am.s~~ Dile adios hermoso dueño, ~~adios~~ q̃ me voi. Ea no lo haces? di me es mas hermoso ese sugeto q̃ el hijo de M.a S.ma? aprecias mas tu caudal, q̃ el tesoro de los cielos; eres tu ~~mejor~~ m.s bien nacido q̃ ese Rey, p.a q̃ tengas a menos el perdonar a tu enemigo como lo hizo S.M. p.r los q̃ le crucificaron ~~...~~ estimas mas ~~...~~ tu honra y hacienda, q̃ poseer la honra ~~...~~ de la S.ma trinidad? Ea acaba. te dice ese S.r como le dixo al obstinado Judas quod facis fac citius acaba de hacer luego lo q̃ as de hacer tarde. ~~mira q̃ te espera~~: Mira q̃ te espera --.

Considera con los ojos del alma aqui a la S.ma trin.d y a su hijo combidandote con el perdon - Mira a M.a S.ma ofreciendote su amparo - A los ang.s su defensa, a los Justos del cielo con enorabuen.s - Y a las alm.s buen.s del mundo con sus ruegos - Mira rodeado de innumerables dem.s q̃ te esperan, y al infierno esperando tu resolucion, ó tragarte; Ea q̃ eligeres? q̃ as de elegir de la villeza del q̃ esta cansado con dar gusto al demonio, sino su perdicion eterna. lo mismo practicas con tu terquedad q̃ si dixeras: yo Padre eterno conozco, q̃ me disteis el ser, y q̃ V.ro hijo me redimio; pero no os quiero por mi P.e ni de Jesus la sang.e p.r q̃ quiero seguir mis pasiones. Espiritu S.to bien sé q̃ sois el consolador de las alm.s, pero yo quiero de.s luego q̃ salgais de la mia. Bos Justos del cielo gozaos de la delicias del cielo q̃ yo apetezco las mias. Vosotras almas del mundo y combertidas a Dios, regalaos con la mesa del altar sacramento, q̃ yo quiero los vanquetes del demonio. Bien se q̃ V.ro gracia la celebran los Ang.s p.o yo me borro de V.ra hermandad, y no admito su defensa. Adios S.r de cielos y tierra, adios Redemptor suyo, adios Espiritu S.to - a Dios Bien aborrecido - ~~adios V.rg.n S.ma abogada de pecadores q̃ no quiero v.ro amparo. Sean todos testigos q̃ me bajo al bando del demonio~~.
Ea obstinado no niegas ya mas con tus obras, q̃ aunq̃ no lo dices de Palabra almenos, quieres sientes en tu intencion q̃ no quieres dexar tus apetitos; y asi te quieres tu propasar. si q̃. cierto: Pues me despido aun de M.a S.ma, adios Reina del cielo, q̃ no quiero q̃ abogueis p.r mi adios ~~...~~ criaturas todas adios =

Señor + y p.r las misericordias no sois vos aq.l pastor am.te q̃ al ver desauciada una obeja, y desgarriada de su rebaño os la poneis al hombro, y la reducis a su aprisco?

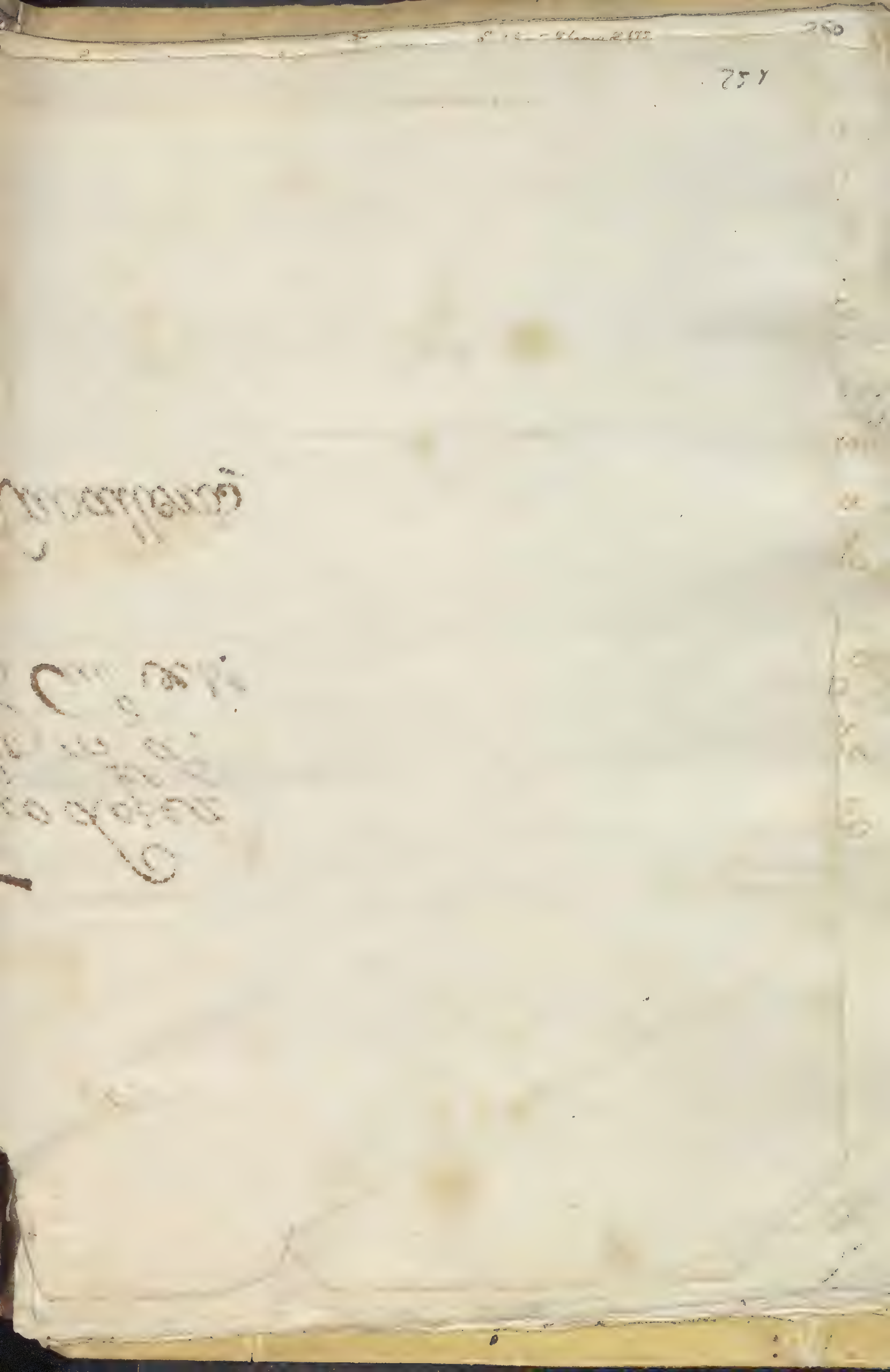

Diego Lopez
Presb.º m.º a.
la Cur.ª ve. de
Cavalleros

Siguense unos borradores y apun-
tes, p.ª sermones de la transfiguracion
del S.r q.e se celebra (en esta Igl.ª colleg.ª
de Xerez de la front.ª) por el cabildo ecc.co
q.e se compone de doce individuos, 7 canonigos
y cinco prebendados = con las circunstancias
de ser Patron N.ro S.r S.n Salbador, ma-
nifiesta S. Mag.d y el Smo Christo de la
Viga, por haberse aparecido coloca-
do de un madero, en la Igl.ª antig.ª
y trasladado a la media nueva
por no haberse acabado el templo
año de 1773 -

[illegible] a N. S. S. Salbador, [illegible] del [illegible] colleg. de Xerez. P. el dia 6 de Agosto de 177[illegible]

Tomó Jesus a Pedro, Jacobo, y Juan p.ª el monte y se transfiguró ante ellos. Son Palab.s del evang.º seg.n S. math.º al cap.º diez y [illegible]. A Dios, a Dios, q. te ... A Dios cumbre del thabor q. te anegas toda en glor.s! A Dios collado dichoso, q. te combiertes en cielo! A Dios, a Dios, q. te nos pierdes de vista, p.q es immensa la luz q. te adorna. illuxerunt coruscationes tuæ orbi terræ. Aun no he subido, dize, a este Olimpo respectable, q. ya no distingo si me hallo en el thabor, o otro tan emin.te; p.q entre unibocos timbres, no decide el discurso sus pribilegios. Daré como [illegible] un estrago a mis ojos, y despertado del sueño veré q. registro. [illegible] Ha, [illegible], esta es la caja de Dios, la senda de n.ras alm.s el norte de las delicias, el camino p.ª sus glor.s el templo del salbad.r [illegible] fuent.s hem.s de vebe[illegible] con sed no hem.s de lleg.r a la patria deseada: hic domus Dei e[illegible] porta coeli. [illegible] p. no nos detengam.s, camin.tes deste valle triste, ascendam.s presto al monte a ver la glor.ª en su cumbre. Venite ascendam.s ad montem. Veng.n los q. quisieren [illegible] p.ª esta triste[illegible] (p.q puras quiere D.s las alm.s) y p.r q. en el nos dice d.s [illegible] David, a tener unos dias buenos, diligit dies videre bonos, q. nada se le pide traigan p.ª esta [illegible], q. todo esta prevenido p.ª los combidad.s monte [illegible] el Salbad.r lo labrado p.ª todos, y tan esquisito, q. hallareis en esa mesa todo delectam.to: no ai p.q detenerse, q. todo esta prevenido p.ª los combidad.s dicite invitatis, q. parata sunt omnia.

Ea, Salbad.r Patron [illegible] y monarca de las fieles tropas del orbe, q. exercitos tan distint.s sig.n su vandera arrelexados! q. esquadron.s tan lucidos de ecc.cos, Nobles, y Plebejos! Seais bendito Gran dios! P.q p.ª alabar.te criastes tanto prodig.º! En p.ª alm.s subam.s con el espiritu. Y a Jesus acompañem.s, [illegible] el Sto. [illegible] thabor, p.ª ver lo q. en el pasa, p.ª aun no ha lleg.do alg.º, q. caen casi muertos. Ceciderunt in faciem suam. Ped.º, Juan, y diego, llebad.s p.ª testig.s yo no se lo q. ellos vieron, q. se aterrar.n timuerunt valde. El evang.º dice q. ante ellos se transfig.ró el S.r M.s si discip.s tan puros, se asustan de ver glorias, aun P.e dulce y benig.º [illegible] q. seran los pecad.s al verle Juez irritado? Si las trop.s del desierto, y los otros 9. discip.s, se quedarian abaxo, p.r temerse algo desto: no s[illegible], [illegible] los dexo el S.r con mist.º: m.s las turbas al ver la emin.ª se faxon + creyendo (como much.s de oy) ver las glo.s del thabor sin sufrir ni padezer, m.s no lo sera q. pudiera en este caso; Dice Pablo: tuji p.r magn.s labores. A los dem.s discip.s dexò el salbador abaxo, p.r causa de Jud.s indigno dice el Chrisostomo; m.s [illegible] pocos son [illegible] despreciar al traidor y llebarse a los rest.s: p.q aun todos son mui pocos, p.ª decir glor.s tan excelent.s Operarij autem pauci. P.r si pocos son [illegible] gidos, y destos 12. entre sacad.s q. soy yo p.ª predicar tant.s glor.s, q. no me empacho de no caber en docena tan authorizada, y de prend.s tan escogidas. Quedemonos debaxo y yo p.r indignos en el bosq.e y suban los once al thabor, q. nosot.s ten.n p.r culp.ª n.ra, pribar a los otros desta [illegible]. Cio [illegible] q. el mismo [illegible] no quiere q. entre buen.s comp.s se descubran las faltas, y p.r eso dexò con Judas ocho. p.ª dissimularlas: ne cerent mœrore.

P.r yo solo no he de predicar. todos todos han de ser los q. oy al salbad.r han de aplau.dir, unos callando, otros cant[illegible] [illegible] [illegible] q. del Cuadern.º Apostolico bien sabeis q. en la palestra fuè Diego el prim.º Qui prim.s in certamine P.º los dem.s [illegible] [illegible] otros boceando, y otros al modo del Israelitico Pueblo, q. universus populus decantabat. esto es facil, [illegible] [illegible] dificil, y si los obligad.s molestan, q. en dulce consonan.ª no tiñan, no logra David su deseo, de q. el S.r sea alabado, en bien [illegible] ecos: in cimbalis bene sonantibus. P.r fin el cantar bien ò mal, en el no facultatibo, siemp.e elogia a su Dios, si lo hace para su [illegible] como puede ser? Del [illegible] se dice p.r exemplo, y fuè consejo salomonico [illegible] [illegible] q. no tiene lengua [illegible] [illegible] hade aplaudir? si sreis verlo en la octaba maravilla de aq.l sin seg.do templo primicias del Salbador, [illegible] [illegible] [illegible] ticos, y siete columnas [illegible] su sabiduria. otros tant.s predicadores q. aunq. en silencio estan predicando las [illegible] [illegible] [illegible] si los candeleros y column.s no sostuvier.n lo pesado de los porticos, y las achas d[illegible] estos brillantes [illegible] [illegible] del oro, y aquellas 7. column.s parezeran 7. torres, [illegible] no unidos los arcos, y los achr.s con luz, p.q solo de esta mod.º, [illegible] el altar q. predican al S.r, en [illegible] complem.to vis[illegible] certo ordine coharerent.

Mas al contrario compondran un medio templo; y si las column.s bobedas, y arcos, los penetrais desunidos ni aun medio [illegible], p.q si [illegible] ruina, temem.s entrar en el, y si seg.n no Iglesia alabaran al Santo santo, sino con desconcierto. hermosas son las columnas [illegible] y las 7. candeler.s mas con [illegible] lucidos, con los arcos bellos porticos, y el medio pasa à completo con el duodenar.º num.º piedras sin son fueron las del torrente, y con solo un estallido se vio p.r un Joben Dios alabado: in nomine domini, y si con sola una fuè el oprobio de Israel abolido, q. tal si David con todas hubiera executado? m.s como bastò solo una, archibo las otras 4. p.ª verlas tan excelentes: limpidissim.s lapides, ò piedra de extremo dureza, p.r la mano de Dios dirigida. y q. aplausos y alabanzas dieses al Salbador: in tympanis et sinistris. sino fuera el espiritu de Dios veneara un pastor aun gigante, novato en la campaña, sino entre obejas y montes? no venciera, y se quedara sin la gloria q. le hicieron del medio reino; q. no era mala prevenda p.ª un rustico, q. cogio al reves el cuchillo. en fin S.res las piedras, los mont.s las column.s, candeleros [illegible] y porticos, todos son p[illegible] vivos de las glor.s del S.r. omnes sunt creatores [illegible]

P.º q. es esto de admirar, dice la dg[illegible] y pablo, q. los primores immensos, los rebela oy Dios [illegible] nimiedades y parbulos. que [illegible] [illegible] p.r ea que facta sunt, P.º primor admirables, p.r cosas inaccesibles, p.r el mundo, mar, y almas, baja p.q son de sus glor.s signos [illegible] m.s p.r parbulos, nimiedad.s y hormig.s como yo? esto no puede ser. si puede ser alega el apost.l p.q los efectos inferior.s son de un ser tan raro, q. lo q. [illegible] es otra cosa, q. ser criador de Dios, y de su omnip.ª. me entendereis m.s claro con este simil [illegible]. Ya sabeis q. los criad.s son aquell.s q. estan en las antesal.s p.ª q. p.r su medio se dexe ver sus señor.s de authorizad.s visitas. valense dellos es el unico conducto, de conozerle su genio, el modo de tratarle, y [illegible] su deseo: asi, p.ª [illegible] tan gran s.ñr! como Rey tan supremo, q. es cumbre las glor.s de su ser incomprehensible, de los scientificos [illegible] [illegible] sunt effectus a Deo creati, intellecta conspiciunt. m.s ya [illegible] y tratar, p.r med.º de sus efectos, de nimiedades nimias, p.q son mui [illegible] criadores [illegible] [illegible] el thabor q. [illegible] q. si el salbad.r se familiariza, y deja ver sus glor.s de nimiedad humildes [illegible] cumbre del sol, en cuya claridad nos da el thabor q. [illegible] [illegible] [illegible] Ceciderunt in facies suas. no [illegible] criados, siendo tan queridos, Pedro, Juan y diego, como a sus prim.s padres los dexa en el thabor [illegible] [illegible] q. fue talla plenitud [illegible] dulzura, y gracia [illegible] tan dulcem.te transfigurado: q. del susto cayeron timuerunt valde. m.s con todo afirma el evang.º q. vendria? vieron [illegible] en alg.ª [illegible] [illegible] cong. se les mostro embebido en glor.ª, q. m.s P.e S.n P.º quiso quedarse alli. p.r este encanto en q. [illegible] [illegible] lo hallan impenetrable; p.q afirm.n, q. ante Moyses y Elias le [illegible] se es un punto [illegible] tan qual indivisible, q. si consultam.s [illegible] Chrisostomo y [illegible], lo hallan [illegible] [illegible] [illegible] [illegible] [illegible] prim.e los glor.s a las penas, S.n [illegible] q. antes [illegible] [illegible] [illegible] [illegible] [illegible] [illegible] [illegible] [illegible] [illegible] un [illegible], y mas manifiesta, sino [illegible] [illegible] [illegible] [illegible] [illegible] [illegible] [illegible] [illegible] [illegible] infinito, no es mucho q. predicasen las penas, p.r enseñarnos a [illegible] con [illegible] [illegible] [illegible] [illegible] [illegible] [illegible] [illegible] [illegible] [illegible] [illegible] q. sera el [illegible] [illegible] [illegible] [illegible] [illegible] glorias, p.q estas antes de [illegible] [illegible] penas, y [illegible] [illegible] [illegible] [illegible]

Avos fuente de la gracia, de q̃ veve tierra y cielo. a vos Madre de Dios m.ª ocurre mi pequeñez p.ª un destello de tu luz. Concede...
q̃ q̃.to respire ceda en gloria del S.r y util de mi audit.º q̃ con migo ya te obliga diciendoos

Ave maria.

Tomò Jesus a P.º Jac.º y Juan p.ª el m.te y se transfig.º ante ellos. Ubi sup.

Manifestò nño D.s como Rey omnip.te (q̃ p.r tal sea aplaudido en la tierra y en el cielo) Manifesto Dios (decia) su alto señorio interminable
con ponern.e ala vista sobre el fluxo de las aguas, todo el balor robusto, de su espiritu ~~infinito~~ Spiritus Dñi ferebatur sup. aq. Me sobra espiritu
D.s p.a conquistar orbes, criar mill mundos, sugetarlos ami todos, y fundar aunq̃ sea en las corrientes, el m.s firme ser de mis adoraciones
Reyno el m.s claro, q̃ el agua: y mi alent.do poder m.s pat.te q̃ la luz: thaboria alto in vertice signanter dant gloriæ. ~~[illegible]~~
esta evidencia (oyen atencion) se nos desparece el solio, p.r q̃ nos afirma el mismo, q̃ no tiene en el orbe Reyno: Regnum meum non è hinc, tan c...
(respondio alas sinagog.) q̃ mi reino no es de aqui, q̃ si lo fuera, p.r mi mis ministros pelearan, p.a q̃ los Judios ingrat.s no me prendieran: mi...
mei decertarent utiq̃ ut ni traderer judeis. Proposic.n contradict.a q̃ â no ser dela verdad sum.a, el discurso en baibenes peligrara. P.r q̃ D.s...
esfuerzos terribles (como dice el div.º oficio) se postran todos rebel.tes se halla sin reyno en el mundo? no puede ser: p.r q̃ los reyes, con David
le Confiesan, y le adoran p.r monarca unibersal: Quoniam Rex omnis terræ Deus, las cumbres del thabor, y otros montes, los anim.les de...
nacer; los astros aun al morir, y aun se rasg.n los cielos, p.a afirmarle p.r hijo del Rey eterno: hic è filius meus dilectus. transfigurarse como S.r en mill resplan...
divin.s y en vez de robestirse de laureles tanglor.os no p.mite alos discip.s q̃ lo publiquen, sino le encarga lo oculten, asta desp.s q̃ respire de entre los m.tos mun...
dixeritis, donec â mortuis resurgat. Prendendo, azotando, oprimiendo aq̃ confiesen su patria unde è tu? y resp.dio ya dixe q̃ mi reino no es de aqui...
culta su poder, y permite su valor, el torm.to de una viga, q̃ el solo como dice Isaias la sufriera pues q̃ declararse p.r Rey dela tierra. Regnum meum...
est hinc.

O dulce dueño de nras alm.s p.r q̃ no os baleis de aq.l spiritu conq̃ estremecisteis el Libano? si podeis fundar sobre aq.s in...
milles Reynos perman.tes si sois absoluto dueño de nños corazon.s y de todo q̃.to existe, p.r q̃ ocultais estos fuerzos? es p.r q̃ no os merezem.s y p.r monarca...
de vasallos tan indignos? es cierto q̃ som.s pesimos, m.s p.r rei nño te clamamos. Quoniq Rex omnis terræ Deus. Ya dixe reitera, q̃ mi reino no...
aqui; y asi sufrido, gustoso, y callado, prosiguiò asta espirar en la viga dela cruz. Esta fuè la vision, seg.n se deduce del evang.º y SS. PP. q̃ en pr...
de Moyses, y Elias hizo ver asus discip.s aun en glor.s sumergido, p.r quitar dice S.n Leon de su cruz el escandalo. M.s ò tinieblas de delitos, y q̃ turbe...
movistes, q̃ saltando asta los cielos, el solio de Dios desfiguraseis. et posuit tenebras, nubes in circuitu ejus. fuer.n fieles, cosas del pezado, ...
delas tinieblas se apodero deste imp.º, de q̃ nos com.s renom.s la culpa, se nos nego p.r monarca, hasta en la cruz desposeerlo muriendo en dos vigas co...
como el profeta canto cuyus imperium sup.r humerus ejus: ò como dice la Igl.a nunc princeps hujus mundi ejicietur foras, cuya palabra nunc...
aora q̃ murio, hora dichosa en la mesa predicha hora ejus, de dar fin asus deseos, desiderio desideravi. Esta fue el complem.to de sus glorias...
se resuito. q̃ ya dixo, q̃ aora nunc, seria arrojado el principe delas tinieblas, y permitia alos discip.s q̃ lo publicaran: dicite approping...
vit in vos regnum Dei. antes era imperio del dem.º, m.s ya oy nunc lo llama reino suyo, q̃ p.r eso le pinta con la cruz sobre el globo, p.r q̃ p.r ella...
sobirtio el mundo: q̃ p.r crucem tuam redimisti mundum. Aora si q̃ tengo mis glor.s completas, lo q̃ no intenta vivo, p.r p.r rescataros deseaba verm...
p.r q̃ de q̃ me servian los aplausos de monarca, si siendo vosotros mis hijos, erais de luzbel esclabos? si ego D.nus, ubi è honor meus?

Bien pabrera este S.r redimiend.o, con solo afligir el cielo pulido de su rostro con el tierno ademan de un llant...
q̃ quiso dar exemplo p.a imitarle, cambiar las glor.s p.r las pen.s, p.a dar muestras de querido, alos q̃ se glorian de ser amador. tolat crucem suam et seq.tur me.
terribles fueron los torm.tos q̃ mostro en el thabor â sus discip.s q̃ lo q̃ no sucedio en el calb.º aqui cayeron quasi muertos. ceciderunt et timuerunt
y si entre glor.s tan grandes, y en vision digo de paso les parecio tan horrible, esta pasiõn, cruz, y muerte; q̃ seria en la realidad, q̃ en la doga e...
amante! P.º q̃ mucho enq̃.n dio en esto la prueba m.s excelente de sobstener, y azeptar imponderables desprecios en vez de glor.s y aplausos?
Uno quiso el discip.lo fabricar tres tabernaculos, donde el div.º nimo, no daba fin â sus deseos. Yo no busco mis glor.s respondio alos far...
Ego gloriam meam ni quero, y lo mismo acredito con las turbas mantenidas, q̃ al mirarse satisfechas, quisieronle hacer Rey gratas p.r...
mui repetidas, mas unas y otras huio, al monte p.r no oyrlas: fugit iterum in montem. Y p.r q̃? p.r lo q̃ dixo S.n cirilo p.r no haber llegado la hora
p.r monarca aclamado, hasta no espirar en el madero: nondum venerat ejus.

Ma derem.s turbas, y valles; subam.s al thabor de un golpe, p.a dar con tres testig.s la prueba m.s emin.te es de fee q̃ so...
salbador fuè el transfig.do y no moys.s Elias ni discip.s Pues si estos le vieron transpar.te y sin duda todo amnegado en resplandor.s q...
tales, y tantos, q̃ fueron señal evid.te q̃ el q̃ tal gozaba no era otro q̃ el unig.to del P.e â q.º rasga los cielos este S.r eterno p.a aclararle por...
con un eco tan sonoro? et ecce Vox de nube hic è filius meus? q̃ del caso la Igl.a y S.n Leon. es cierto dicen, ~~[illegible]~~ q̃ del sol, la nieve, y ...
parencia señalaban p.r monarca, al unig.to dela glor.a m.s este P.e amoroso, el nño Jesus dulce dueño, asi se puso transfig.do: los pies Ju...
brazos abiert.s la rezbir con sumision, los cielos de sus ojos, asia su P.e clabados, y en resumen del modo q̃ en la cruz habia de entregarle...
espiritu; bien q̃ entonzes impasible, p.a gozar todos los dotes, m.s le presento alos discip.s todos los clabos, y azotes: ygnomin.s y martir.s...
òleño del q̃ habia de reinar: regnavit â ligno deus. y p.r q̃ mezclo este gozo con penas â sus queridos? P.a q̃ desp.s no se escandaliza...
aun en muerte m.s miseria dice S.n Leon, p.a prueba m.s excelente de no querer un instante otras glor.s q̃ las penas, p.r esta: nos resultaba alos pecado...
glori..., y estas asta no morir le serbian de penas. gloria de oprobio, vita de morte: tan inexplicables dic S.n Lucas fuer.n los torm.tos q̃ hizo en...
bor ver â sus discip.s aunq̃ en vision, q̃ no solo les llama excesso dicebat excessum, sino q̃ se aterraran tanto los discip.s q̃ si el P.e p.r sa...
no le hubiera declarado con voz tan fuerte del cielo, dudaran si el q̃ tal iba â padezer, podia tanto sufrir, solo siendo rey de glori...
impelido de charidad tan summa. P.r esto le encargo tanto, q̃ no dixeran la vision asta ya resusitado, p.r como dice [illegible] si los Ju...
conocieran jamas lo crucificaran: numq̃.m crucifixissent... vide 1.ª Epist. D. Paul. ad corint. Cap. .. circa med.

Ved pues, como olbida glor.s y mi mira m.s q̃ â penas. oidle conq̃ ansia las inquiere; con un desbelo dice el am.do Juan, q̃...
primia, y con amor q̃ le obligaba â decir â cristo, q̃ q.do llegaba la hora, de dar p.r sus hijos la vida. Q.do apud vos patiar? â esp...
y P.e q̃ selo â glor.s subi al monte, dexadlo p.r el calbar.º y â tiraquar â su pecho? mas el amor decia como arogar, dexame desaogar. no s...
un punto esq̃ forcejamos, q̃ prefiere la sacra histor.a en arrojarse del solio, p.a arriesgar la vida y libertar alos suyos; y habia de tener...
ciencia todo un sallador y P.e nño: moriamur in virtute decia, propter fratres nostros; preciso, preciso, dexem.s el solio y sus glorias...
circundenme las angustias: preocupaberunt me laquei mortis: m.s q̃ mucho esto alo ultimo de su vida, q.do todo lo q̃ hacia desde el pri...

no eran mas q̃ ensayos para morir. Permitidme una pueril pintura, porq̃ gusto q̃ me entiendan à la casera. habeis adbertido, en
varios pequeños, q̃ quando salē à la Yglesia inclinados, todo es hacer altar, decir misas, y disponer rosarios? Pues asi desde niño tierno, aq̃l hijo de tri-
sima, despues q̃ abria los ojos del sueño enq̃ le dexaban, los pechos y alagos de su madre, al punto q̃ en su falda le ponia, le tiraba del hilado, y à su Padre S. Joseph
mill astillas de madero, y en hacer cruces se embebia: fuè lo propio q̃ el propheta dixo: memoria memor ero et tabescet in me anima mea: Para
q̃ ò hijo de mi alma (decia la Reyna del cielo) q̃ q̃ me deseites con tus gracias, si pones mi espiritu en contradiccion? dixolo asi simeon. mas expresa
S.t Ambrosio, q̃ todo jesto paso, y entretenimiento daba Jesus aunq̃ niño, q̃ no erā sino ensayos para sufrir la borrasca de su sacrificio; en estas angustias, hallaba el Sal-
bador sus glorias. omnis gloria in Christo militat ad penam.

Pues como en el thabor aun en vista de su padre, le serian las glorias dulces, deseando con su amor infinito, dar la vida por sus amados?
Y no lo haria el menor dabid Jesus, q̃ quando ya le ins-
trasone David del solio de sus glorias no tanto por su hijo perseguidor, sino por sus basallos israeliticos, ya le ins-
taba la campaña. Salio el otro de su corte, y del trono de sus gustos, paso à lagrimas sus ojos, de su testa de oro coronada, à cubrirla de zeñizas; de su vi-
da con alagos, perseguido y resuelto à morir afrentado por los suyos: pero q̃ quando David mas glorioso, q̃ quando à cambio de angustias liberto à sus Israelitas?
q̃ por nro dabid salbador, tubo dia mas lleno de glorias, q̃ quando en la cruz dio fin à sus ansias? regnavit à ligno deus, gracias à dios q̃ ya no solo confiesa
S. mag.d su reinado desde el leño; factus ē dux in Israel, sino q̃ impele aun no espira, aq̃ por tal le claman y rotulen los deicidas: Rex judeorum, y en el mu-
mo jues, lo confirma quod scripsit scripsit. oyd aun gentil clamar en athenas, q̃ un señor de todo acaba, ò q̃ el orbe se anniquila. Sus titulos ya
corren expresos aunq̃ enigmaticos, en hebraico, griego, y latino. Mas para mas clarid, oidselo alos apostoles alo evangelico: dicite appropinquavit in
vos regnum dei, noticiad à todos les mando (ya resucitado) q̃ otro nuebo reyno se les cerca, por haber ya vencido los dela tierra: nunc princeps
hujus mundi ejicietur foras.

O hora dichora grita S.n Leon, en q̃ recopilandose un mar de oprobios, cruz, muerte, y afrentas publicas, por espirò
desnudo en una viga colgado, resulto à todos la vida, y al Salbador la mayor gloria: gloria de morte vita de oprobio. Por eso dixo Ysaias q̃
el solo piso el Lagar: torcular calcavit ille solus, notad el misterio, y oyendo à moyses tambien su cantico, hallareis q̃ en la viga, y su
titulo, hallo sus glorias sin termino. Ya sabeis q̃ el Lagar dela uba ò dela [illegible], ha de tener una viga para apurar todo el sugo: y como nro
Salbador nos quiso tanto, q̃ se embriago de amor amore langueo, no se contento solo con dar su cuerpo, y alma, sino q̃ el solo sobstubo un peso
como el de la viga para dar esta la ultima gota. mirad si le serà este titulo mas agradable q̃ todos; pues los demas se los han puesto las criaturas, por
este dela viga, se lo apropiò asi: ipse lignum tunc notavit. dichoso peso en cujo martirio sin Limite, afianzo las glorias de reinar sobre
nosotros sin termino. cujus imperium super humerum ejus; Mas moyses en cuja vara pradixo esta viga dela cruz, dà un realze alas glorias
del salbador, q̃ aun se pasa delo eterno; Pesuo mania! parece un mal pensar, porq̃ esto q̃ lo puede discurrir? Pasarse adelante delo infinito
las glorias, q̃ dela viga la an resultado? no puede ser, porq̃ mas alla dela eternid. no ai nada. los siglos sin fin se cierran en ella. y asi diga moises
q̃ reinara por siempre; por nom. adelante. añada moys.

no ai q̃ dudar (alega este amado del señor) desde la viga dela cruz empero dice david su imperio; pero serà tan dilatado, q̃ pa-
sara delo infinito: Dnus regnavit in eternum et ultra. Es mucha energia, un asombro de glorias es q̃ encierra este ultra: añade al salbador
dicas Antromico, y Celada citados del Pe. cornelio, una dilatacion de glorias Laur. y dominios q̃ propasan de infinitos, nuebos y no penetrados. [illegible]
mi evangelico q̃ sanctifica: Porq̃ si moises no le agregara este ultra, no distinguiera las glorias del Reynado de dios, del de todas las criaturas; porq̃ estas [illegible]
los angeles y los cielos, Eternos han de ser: mas el Reyno nuebo del salbador regnum novum, sus glorias, blasones, è imperios, desde la viga empezados: regnavit à ligno, [illegible]
pasan delo eterno: regnavit in eternum et ultra. No hareis misterio aunq̃ conforme dirigiò la mano del q̃ lo puso en la viga q̃ atrabesaba el [illegible]
templo, pudiera haberlo colgado de un poste, de una pared, ò de una bobeda? Pues yo encuentro aunq̃ fuere acaso, varios misterios ocultos. Valgame [illegible]
sino satisfecho su amor con una, se pondria en esta otra, para arrojar la de nros ojos, q̃ reparan la aristà en los agenos, y no vemos la viga en los nros?
Ysaias infiero, q̃ el reperia este paso, es para mostrarnos amante, q̃ mill vezes moriria en ella, por salbarnos para siempre; y para señal asta la fin del mundo, ò memoria de
agrabiado de nra ingratitud, q̃ quando con la reincidencia le bolbemos à crucificar. rursus crucifigentes. se alzo el salbad.
hā! q̃ serà de nosotros en el ultimo dia, q̃ quando con esta señal nos venga à recombenir: hoc signum crucis erit in coelo! se alzo el salbad.
con un titulo como este sobre todos los titulos, con un dominio sobre todos los dominios, con un patronato no solo peculiar, sino patente universal
de todo el cielo y el mundo, con un nombre en fin sobre todos los nombres, et nomem super omne nomem, para costa de mil angustias para [illegible]
consigo sus glorias sic oportuit pati Christum dice la Ygt.a et ita intrare in gloriā suā, y nosotros queremos ir al thabor de sus delicias, sin
sufrir la cruz, penas, ni trabajos? banaglorias aca, y glorias alla? Quitar vidas aca, honrras y haciendas y quiero alla, las riquezas, y ho-
nores de una vida eterna? vivir aca enrrenagados en los lodos mas immundos, y esperar confiados en la misericordia de dios, de q̃ sin mudar de vida
al morir, han de ergerse todos los cielos; à dios Sto. y como llego ya el tiempo, q̃ tu david prebino, q̃ tendrian [illegible], oidos, ojos, y hemos sentidos,
por q̃ ni verian, ni oiran, ni palparian. Si ciegos y sordos estamos q̃ quando no nos corregimos con tantos avisos vros, y de tus ministros. [illegible]
[illegible] ciados estamos si las medicinas no cogemos, y mas del morir venimos al punto à perder?:: Que: ai q̃ es nada!

O Patria dichosa, y felix descanso delos hijos del altissimo, Ò hermosura de dios, de mi alma, y corteranos dela gloria, y q̃ [illegible] no conozidos
y estima q̃ me dà, al beros poco apetecida, porq̃ no eres ~~[illegible]~~ buscada delos mortales? O mar de bienes q̃ asta no perdidos no sois conozidos
y llorados. Ò dulce dueño del alma, q̃ haremos para combencer engañados? Usq̃ quo (gritaba el arrepentido) usq̃ quo peccatores gloria-
buntur, asta q̃ quando vanagloriosos, y sin meritos confiados, probocais la paciencia de dios, en querer salbar, con tanta injusticia, Galas,
Probocais bas, sin restitucion honrra ni hacienda y con tanto libertinage de conciencia dañada, è internada en los preceptos de
la ley divina à dios Sto, y como temo, q̃ el ceño de tu cruz nos anticipe el Juizio: Mas no no Padre dela clemencia, q̃ ya as ofrecido, el nue-
tacui, el callar aora y perdonarnos piadoso, y dexar tus rigores, y cruz para el dia ultimo: cum dnus ad judicandum venerit.
oy es dia de glorias aunq̃ os costaron fatigas. asumpsit in monte et transfiguratus ē. En un arco del antiguo templo os mostrasteis
lo q̃ para señal de paz con los q̃ os la solicitem. Ponam arcus in signum foederis. Si nosotros somos probocadores delas guerras de tus iras,
eso sois, Padre, Rey, y Patron delas misericordias. Esas fuentes Salbador mio, hande derramar tu sangre en vano? emplealas
tu amor mas madre en nosotros, para q̃ combertidos à tu gloria, veamos q̃ dilatado es el thabor y reyno de tus glorias. ad quam. &.

finis

Omn. sub. corr. S. R. M. eclesiae

Diego carelo

Yo, hermanos, dice S.n Pablo in epist. ad Corinth. cap. 2. vengo no en sublimidad de sermo
predicar por acreditarme de sabio :: Leer lo q̄ dicen las [illegible] lecciones de 2.a feria. In Domini. 1. [illegible]

Bonum est nos hic esse - &. hodie in domo tua oportet me manere. & Qui manducat hunc panem &.
Bueno es, q̃ nos estemos aqui - Oy importa estarnos en tu casa - - - - - Y con pan q̃ comer y conseguir eternam vivir.

Suspende ya Macedon vizarro, suspende ya el lucir gallardo de tu olimpico, y remontado trono! No hagan gala Numa Pompilio de lo precioso q̃ le exigiste el templo ā su falaz deidad de Jano. Callad ciudadanos de Delphos, las grandezas con q̃ los Princip.s enriquezieron la casa de vro Dios Apolo; ni tu Neron mas de Jactes de los brillos de las piedras, con q̃ aun de noche, y sin luzes, manifestabas ā todos el capitolio de tu fortuna; pues no, p.r q̃ esta, y la de los demas desaparezio como la sombra, y ā vista del templo del Salbador se confunde avergonzada. tambien os lo repito, ā vosotros ... del ... antig.o Pueblo, venid aun con vro sabio sin seg.do ā esta casa de dios y confesareis, q̃ si alla aun con dibuxo del cielo, fabricasteis ese q̃ dixisteis maravilla octava del mundo, esto es, aquel en q̃ ā la ma- aun con linear de la tierra, Vaja alla con la ā el Benjamin vio en el impireo: ... aquel en q̃ ... antiguos ... no se lee sino q̃ fuese p.r aquel entonces, lo q̃ semejante no se habia visto, mas consta q̃ ... en su tiempo. Ya se contentaban con edificios cortos. Eng.to alo Divino, no coloco Salomon mas q̃ el arca y las tablas ... simbolo de los S. ... ; Y todas estas sombras no tienen comparacion, con este grande crucero, cinco naves, en realidad, y en q̃ se recopilan todas las grandezas en suma (q.do otra cosa no hubiese) el arca vend.a del Sacram.to q̃ lo es todo. Con razon S.r Illmo y amable auditorio; podria todos los primores, y en una palabra todas las glorias. Con razon S.r Illmo y amable auditorio; podria oy S.r Pedro determinarse ā decir lo q̃ en el thabor. Bonum ē nos hic esse. Y nosotros seguirle, p.r q̃ en casa tan magnifica, Mesa tan esplendida, donde se ... pan de eterna vida, no puede mas ... p.r q̃ no ai mas glorias ā q̃ subirse.

Los referidos templos de Jano, macedon, Numa Pompilio, Diana, Jupiter, y otros mill q̃ callo p.r no enfadar al auditorio, apenas ai memoria dellos. el de Salomon lo destruyeron los caldeos, y no p.r q̃ Zorobabel le reedificase logro la dicha de permanecerse; y aca este como los ... q̃ ... ā nro catholicismo, en vez de disminuirse ā cada paso los vemos augmentarse. Solo en lo ... el todo un simil prop.o con el de la octaba maravilla, es en las circunstancias, de no usarse el todo dellos, sino ā medias asta concluirse. me esplicare mas claro sin violentar la verdad de lo historico. q.do fue dedicado aq.l templo dize el Abulense, no estaba del todo concluido sino en q.to alas principales partes. usose la mitad, y se dedico: y despues de la colocacion del arca se añadio la q̃ le faltaba. Sabeis Sres mui bien, q̃ aquel rayo, q̃ cayo en la torre obligo ā usar la mitad deste templo asta oy: en q̃ aunq̃ le faltan los agregados precisos de Sagrar.o Sacristia, y demas oficinas, con todo no ā podido menos este Illmo cabildo como tan agradecido al Rey q̃ D.s g.e ā la M. N. y leal ciud.d, y alos demas benefactores dexar de cumplirle tanto deseado como tenian de gozar en sus dias ... p.r p.te del templo.

Si Sres, ya lo veis. Ya estam.s en el Bonum ē nos hic esse. Xerxanos nobilissimos tenem.s mas q̃ apetezer, q.do os podeis gloriar, de q̃ la casa de Vro Salbador, merezc el aplauso universal de singular entre tantas, Por su hermosura, grandeza, nobedad, alegre arquitectura, coro magnifico, ... santo Presviterio, frontispicio admirable, y en una palabra objeto ... y ... de q.to forasteros os la aplaude! Yo considero oy al Salbad.r en el thabor perfecto de sus complazencias, mas q̃ en el q̃ se trasfiguro de glorias, p.r en aq.l dice S.n Leon hubo igualdad de penas et equalis erat periculi, estaba en carne pasible; el rapto fue al simil de como espiro en la cruz anegado en el mar de su pasion, y tanto, q̃ atendio ... tan ... (aun q̃ en profecia) alos discipulos = alli antes de ver esto deseó p.o quedarse alli, p.r el m.to ... de nacio = Mas oy en este templo donde su eterna pala- bra, lo llena de permanenzia asta la consumac.n del siglo; ofrece tener sus ojos, atento ā tod. oraz.s sus oydos; dexarse ver, y comunicar impasible, ā todos sus hijos; derramar todos sus sacram.tos multiplicar sobre ellos (como Jacob) sus dulces vendiciones, y en suma apurar aqui el resto de sus cariños, q.n duda, se hallarà oy mas glorioso, q̃ en el thabor, y mas triunphante Rey, Coronado, y victorioso, en este collado de la casa, q̃ en aq.l elebado monte!

Pues señor - Te Deum Laudamus, ā ti S.r os dam.s graz.s, ā ti p.r p.e haced.r de todo os confesam.s; y a vra disposic.n soberana atribuim.s, este dibuxo, este templo, y su ... compendio, p.r q̃ de vos procede todo lo q̃ es bueno. si alla en la casa de Zacheo, dixiste q̃ convenia ospedaros alli, con q.to mas gusto os debo contemplar en esta, Porq̃ aqui estais de asiento asta concluir mundo, y alla como pasa- gero; Tu mag.d lleno de gloria aq.l antig.o templo, p.o la idolatria la lleno de abominacion. Mas en este ... desearaio augmenta su culto con el m.r posible esfuerzo: bien bes, y oyes S.r en acuerdes consonanz los perfum.s y olocaustos los vivas, y rendim.tos con q̃ este coro Angelico, os canta glorias sin limite

Y continuarà si vos le protegeix sens termino.

Si Senyor, que como es Su casa, es aixe de su honor, el guardarla, per mes que las puertas del infierno intenten destruirla. Si

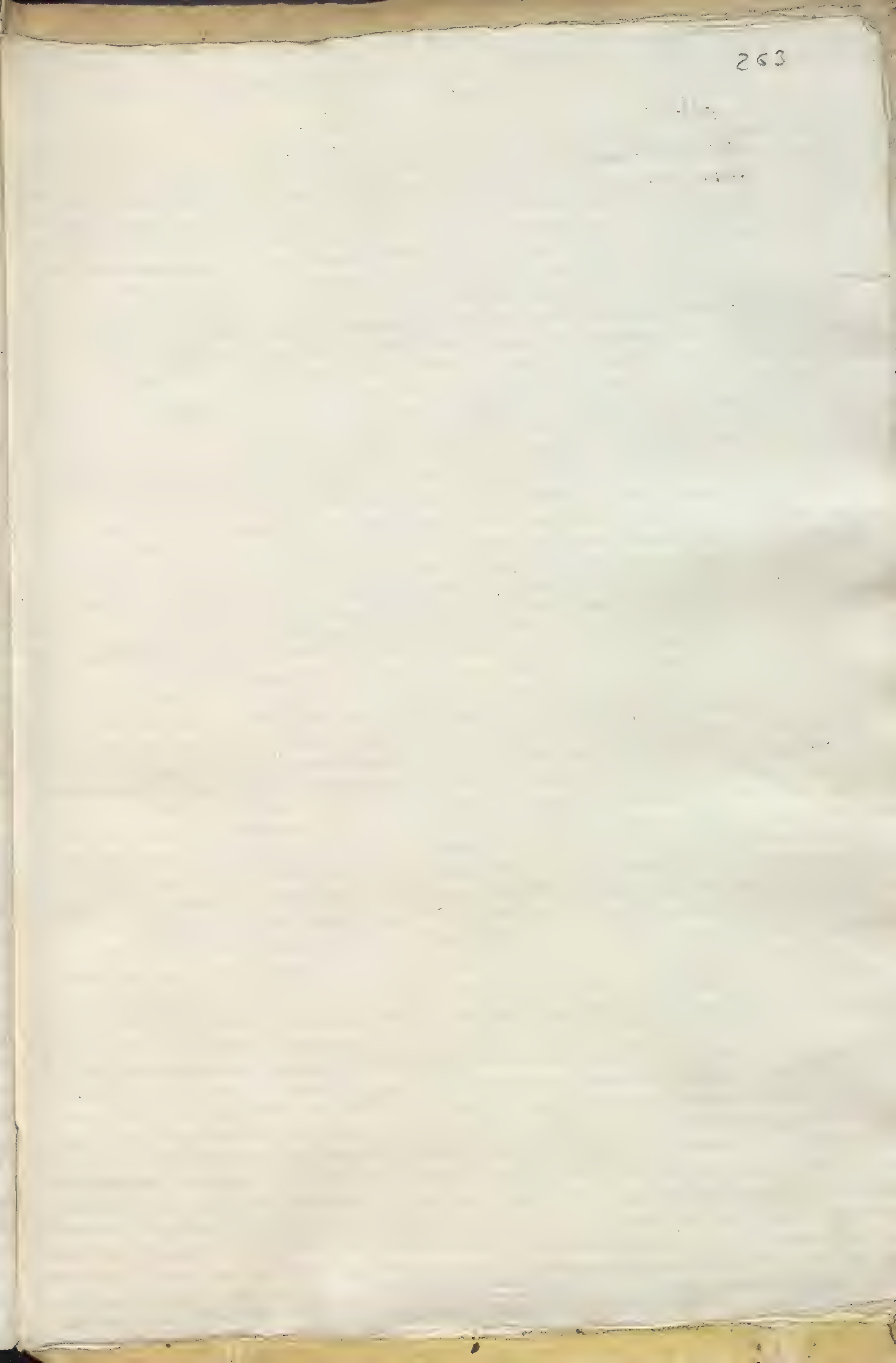

[illegible] ... 35.

[illegible] ... se estremeció toda su tierra. [illegible]

O [illegible] por toda el orbe, q. se estremeció toda su tierra. [illegible] commotiones [illegible] conmota est terra. no es [illegible]

[illegible] S. Pedro en su epistola catholica, [illegible] si no la verdad viva en el Salvador [illegible]

[illegible] Pedro, Juan, y Diego [illegible]

[illegible] sed habemus firmiorem sermonem: [illegible]

[illegible] p. no eran todos [illegible]

[illegible] Petrus et Jacobus [illegible] Judas [illegible]

[illegible] comunicado [illegible] pues sin hazer [illegible]

[illegible]

[illegible] sus glorias [illegible]

[illegible] así es dice el Chrisostomo: [illegible] p. q. aquellas glorias [illegible] a un Rey eterno

[illegible] transfigurado, y [illegible]

q. oy se [illegible]

[illegible] desta gloria, qui descendit, y el q. sube, y baxa [illegible] divinidad inaceptable

[illegible] estado, q. e[illegible] p. el dia de [illegible]

[illegible] reservado, sino [illegible]

[illegible] admitido et sui eis [illegible]

* A [illegible] quod primum in examine [illegible] Moises y Elias hablando [illegible]

[illegible] el de publicar las [illegible] por oficio el penetrar los arcanos; [illegible]

[illegible] Salvador [illegible] a su Maestro; P.o yo indigno ministro [illegible]

[illegible] aquel y yo indignos de ser [illegible] del Salvador [illegible] electos, los de mi [illegible]

[illegible] de mi Patron, [illegible] tan perverso como [illegible]

[illegible]

[illegible] q̃ cotejando uxo numº, con el [illegible] apostolico

Yo [illegible] entero, expreso, [illegible] q̃ [illegible] [illegible] lo q̃ me [illegible] [illegible]

[illegible] con la doctrina del texm̃ [illegible] q̃ y la armonia de mi ydea [illegible] por

q̃ [illegible] [illegible] por prohibido [illegible] aparo [illegible] y [illegible] com

[illegible] el m.º antiq.º era representado en S.ⁿ P.º

[illegible] el [illegible] en S. [illegible], el [illegible] en S. [illegible] [illegible]

[illegible] el [illegible] en S. Simon, el 11 en Judas Jacobo, [illegible]

[illegible] el q̃ [illegible] [illegible] sea uno, p.º apojado con [illegible]

[illegible] q̃ yo aqui no [illegible] mi oficio q̃ [illegible] [illegible]

[illegible] y [illegible] num.º, conviene en el [illegible] apostolico.

[illegible] copia del apostolico num.º [illegible] ellos [illegible] de nro Patron, y [illegible]

[illegible] al apostol, glo[illegible] a cada uno, q̃ separado q̃ el elogio q̃ [illegible]

[illegible]

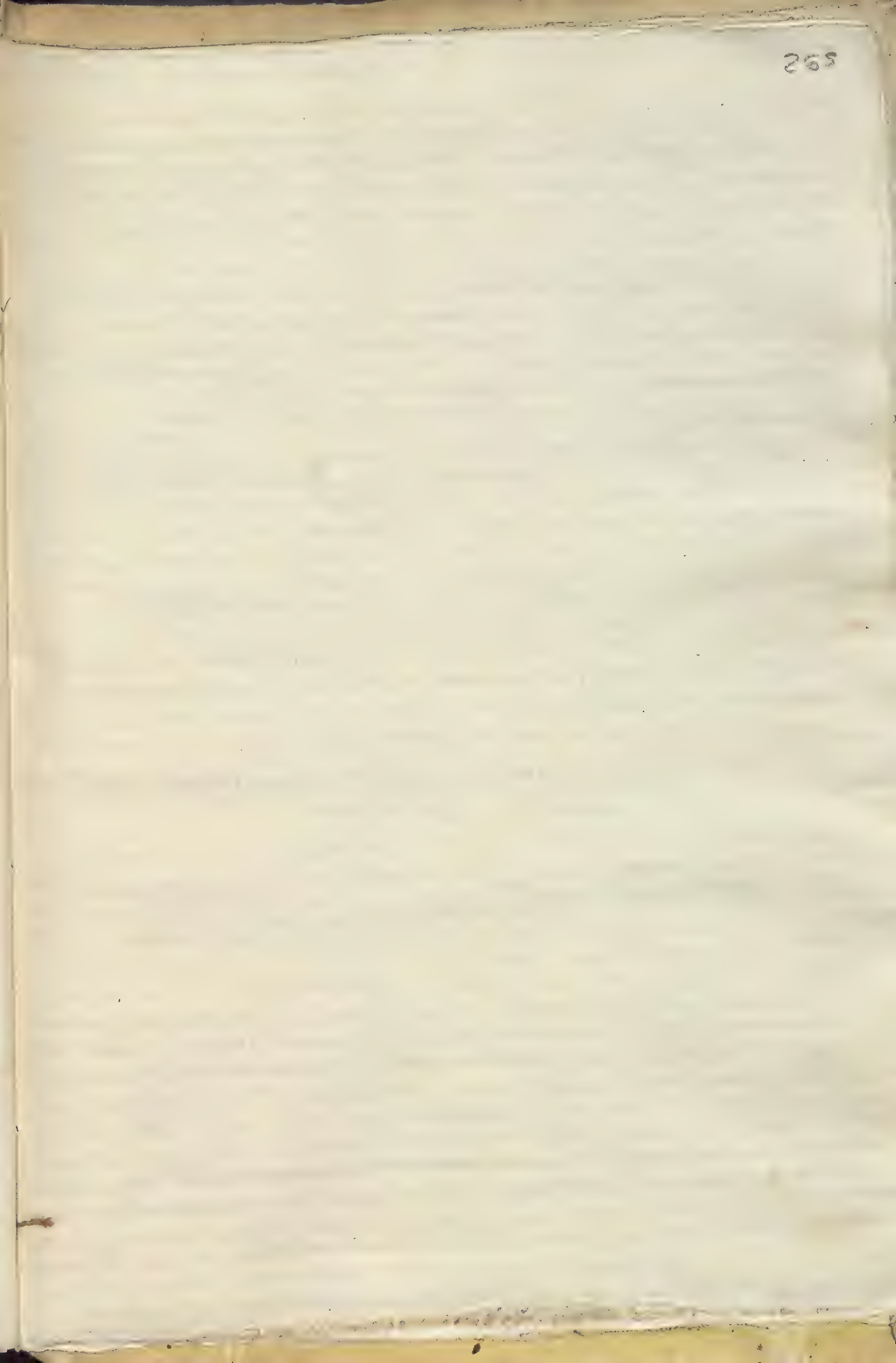

[illegible]

... de tan authorizado concurso vengo a saludar humilde ... gozo ... todo ... [illegible]

... 3 delias ... en la cumbre ... [illegible] ... al ... entre mucho el mismo ...

... glorioso en la cumbre del thabor, ó en el ... entre ...

... O dios santo, salbador mio, ... [illegible]

... Me parece ... [illegible]

... entrellos ... [illegible]

... condicion ... tal ... en tan buen ...

... ni en presencia le ... [illegible]

... q ... le oculte ... presencia ...

... por el salbador ... [illegible]

... con tanto ... resplandor, ... inundasen ...

... los ... del thabor, q te ... Dios ... SS. ... respetable ... aun no es ... deste tiempo, q. ya no ...

... templo.

... en el monte, ...

... ha ha esta es la cara de dios, la puerta de su ...

... naciones

amable de las almas. ...

... ad montem sion. ...

... ... Ecce homo qui vult vitam ...

... p q ... su ...

... q traiga ... diversion, ni comida, dinero ni galas, pues ... las almas: ...

... todos ... sus deseos infinitos ... recopiladas en ...

... cual monte ... en la ... augusto sacram.to omnes divitias velut effudit. +

+ omne delectamentum ... habentem

... Dios ...

En el ... ... hombres, ... comprehensum ... laudantes

... en una vida ...

... pasion ... plata, oro, ...

... ó Christo ... a vez señor transfigurado en mill glorias, ...

... ánima ... via que ducit ad perditionem, ... vez señor transfigurado en mill glorias, ... Assumpsit jesus Petrum et Jacobum, et

... Joannem. ... yaun viendo ... delicias dulces, ... el alma, ...

... mucho ... amargos ... su gloria ...

... enemigo el de la culpa, ... Yavos ... la culpa, ...

... perdido, sin ... O charidad inextinguible! ó amor inexplicable! ... hombre, ... Dios mio

... O charidad ... expectam. ... corpus, los ... Assumpsit Jesus ...

... tan ... tolet crucem suam et sequatur me.

sino ... a medias, un peso tan ... tolet crucem suam et sequatur me. ... dexando con lado las penas, ...

Mas si oy se ... a ver en el thabor glorias, ... los doce ...

Otro puede ser ...

aunq.do fuessen de unicas glor.s, ~~[illegible]~~ no todos los discip.s llegan a verlas, p.q no todos eran dignos [illegible] vn Judas traidor, y bastaba. P.a suban los onze ala cumbre a tenerlas p.a [illegible], y q.e p.r indigno Judas, q.e si la permite el S.r enmostrar a sus apostoles las glorias de su divi[nidad] [p.a q.e] las prediquen por el orbe, ~~[illegible]~~ siendo estas infinitas no bastan innumerables p.a predicarlas; luego ~~aunq.e lleban~~ onze ~~[illegible]~~, son pocos, y por consig.te yo nada. Judas codicioso y falso, p.q incapaz de ver y de decir las glor.s del salbador, y yo p.r ignorante, e ingrato a mi Dios; q.e Judas ni yo mereziamos entrar en docena tan escogida, ni de cienc.a tan authorizada: luego p.r [illegible] [illegible], p.q yo pude ser elegido. Suban ~~[illegible]~~ cumbre los discipulos ~~dignos~~ [illegible] y benemeritos, y quedense [illegible] abajo [illegible], q.e no por [illegible] es razon priben a los demas de tan gloriosas [illegible]. Mas alla va la Juzgo para no hacerlo assi iguales motibos; si el Sabio se llebara a los onze y dexara solo a Judas manifestara sus faltas a los [illegible] p.q esto no supo en quien se ocultarlas se [illegible] en cuerpo y alma aun mismo en la noche de la zena. [illegible] [illegible], ~~[illegible]~~ [illegible] tam bien, la codicia y demas faltas en Judas, pero q.e [illegible] siendo tan excelentes como del salbador elegidos, habian de hecharlas en su cara? P.a esto [illegible] [illegible] solo al monte, y se quedaron [illegible] Judas ocho p.a disimularlas.

Aqui reconozco igual o may.r fineza, y q.e [illegible] en vez de dexarme en el [illegible] que p.r indigno y nada soy, me an hecho subir a esta cumbre a tener [illegible] y [illegible] las glor.s del S.r [illegible], y las penas en q.e le miro. A seis [illegible] [illegible] que [illegible] en la mesa dela cumbre bastaba p.a cantarlas como el evang.o y q.e [illegible] [illegible] de mi Panegirico ~~[illegible]~~ descabellado; [illegible] tengan paciencia [illegible] me an elegido, q.e sin acierto [illegible] [illegible] no es mucho me vea ~~[illegible]~~ anegado ~~[illegible]~~ [illegible] con las circunstan.s al parecer tan opuestas como [illegible] [illegible] presen.s en las glor.s del Sacram.to, y en las penas del crucificado. [illegible] [illegible] el [illegible] dela viga se [illegible] de haberlo hallado pendiente [illegible] un madero o viga q.e [illegible] en el antig.o templo, [illegible], en cuyo medio (omitiendo las [illegible] [illegible] por salidas y no ser molesto) hallo yo un misterioso medio en [illegible] tan magnifico templo. Verdad si es ~~[illegible]~~ [illegible], p.r tener gran [illegible] si y[o] [illegible] [illegible] [illegible]. ni una cabeza, ni [illegible], [illegible] a ser molesto. Penas, y glorias, [illegible] en un medio, y nuebo en lo antig.o. Son contradicciones, ~~[illegible]~~ [illegible] [illegible], q.e q.do son unidos los [illegible] no es facil decidir [illegible] [illegible]. no se en q.e estado se predique [illegible] con admiracion. Si en el tabor o monte dese Sacram.to, o en la viga muerto y colgado, [illegible] [illegible] en la [illegible]; o [illegible] en el antig.o [illegible] templo, o en el medio deste nuebo q.e sera [illegible] [illegible]. en fin diré lo q.e alcanze y cortaré p.r [illegible] [illegible] Juzgo [illegible] aunq.e me anima mucho S.n Pablo [illegible] [illegible] de Dios, [illegible] [illegible] [illegible] [illegible] [illegible] [illegible] [illegible] [illegible] [illegible] [illegible] [illegible] [illegible]. Dexando [illegible] [illegible] [illegible] [illegible] [illegible] y [illegible] manifestaron su [illegible] [illegible] [illegible] [illegible]. Pues aun con todo [illegible] S.n Pablo [illegible] [illegible]

[illegible] elebado [illegible]. En la razn. tan ingenua como [illegible],
[illegible] q me entiendan [illegible]. [illegible]
[illegible] q lo q explican no [illegible]
[illegible] effectus a Deo [illegible]. [illegible] claro [illegible]. [illegible] criados (ya lo saben todos) [illegible]
[illegible] en las antesalas, pa q por ellos entran los [illegible]
[illegible] es el medio [illegible] pa imponerse [illegible] como [illegible] tratar, y conocer al Señ.
[illegible] sus deseos. [illegible] como son [illegible] supremo [illegible]
[illegible] del regio [illegible] de los entendim. sublimes, se manifies-
[illegible], dexandoles su dignidad [illegible] excor
infantium, q todos temen [illegible] sus criados: Servi effectus a Deo [illegible]
infantium [illegible] ô Dios Sto y admirable no desdeñes uno [illegible] humilde el [illegible] mortal
[illegible] alguna luz, de las glor. inaccesibles en q te transfiguraste. [illegible] en q [illegible]
[illegible] padeciste pa recuperarnos el reino, q por ntra culpa perdimos. [illegible] pocos le llamaste. a 72
discipulos q elegiste, y a 12 q entre ellos escalaste, pa extender por el orbe sus [illegible] [illegible]
[illegible] q si este pue de llamarse candelero de tu Vota. [illegible] candelabra, [illegible] y los
[illegible] las piedras de David; q aunq Lapides de torre; aunq todos de superlatibo valor, sola una
[illegible] el niño en la campaña [illegible] vencio al q le oprimia, [illegible] con tu nombre y con
[illegible] tu gracia: in nomine Dni, [illegible] Señor por [illegible]
[illegible] con esta grazia y en el nombre [illegible] me prometo vencer aunq pigmeo al gigante de mi [illegible]
[illegible] importa menos, q todo un Reyno adquirido [illegible] glor. [illegible]
[illegible] de un monarca [illegible] humildes [illegible]
[illegible] la viga de la cruz [illegible] en la viga de la cruz [illegible]
y colgado [illegible] por las entrañas de mi [illegible], al [illegible] sello de su grazia
pa q todos [illegible] gloria: Ave maria

(A saludar empiezo humilde (Sacra [illegible] magestad) [illegible] empiezo ya en este thabor de tu
templo, q amables son los presidios de tu grazia. en el reino [illegible] de tu gloria. Manifiesto Dios [illegible]
[illegible] y de [illegible] manifesto Dios como Monarca omnipotente su alto señorio, [illegible]
reino interminable, con el valor de su espiritu infinito. Spiritus dni ferebatur sup. aquas
O Dios mio, y lo q vale tener espiritu! no importa menos, q el glorioso dominio de [illegible]
[illegible] criar cielos, mundo, criat. poblazions y mar, q manifiestan en su [illegible]
inconstancia, el poder todo de su espiritu perman. Spiritus domini ferebatur sup. aquas. me sobra
espiritu pa [illegible] mill mundos, y q me adoren constant. aunq sea sobre las aguas. [illegible]
valor, mi dominio y mi imperio es mas claro q el agua
Ave maria

[illegible] de la luz eterna (Sober.no Sol de Justicia q pa [illegible] sea alabada Vra mag. excelsa) [illegible]
de tu luz, iba diciendo, sin duda seré feliz en el cielo de este templo, [illegible]
dan resplandores a mis tinieblas, sicut tenebrae ejus ita et lumen ejus. A saludar em-
piezo humilde en el tabor de tu grazia, el reino [illegible] de tus glorias. Manifiesto Dios [illegible]
(y despues del Parrafo estudiado, se prosequira = [illegible]
[illegible] en la oracion pide la Vota. q nos haga herederos de tu reino – [illegible]
[illegible] q la voz q declara al salvador pr hijo del [illegible] padre, [illegible]
[illegible] y imperio [illegible]. En el evang. encarga Jesus a los discipulos, q a nadie dixeran
[illegible] el haberlo visto [illegible] en glor. [illegible] hasta q el hijo del hombre resucitara.
[illegible]

[illegible] filius hominis a mortuis resurgat: luego se infiere q [illegible]
habitantes de morir, luego se trató entre aquellas glor.s con los discip. moyses, y elias, de su
pasión, muerte, y cruz. todo es calvario, las glorias del divino, y su muerte; mas no lo entien[illegible]
p.q. aunq. la tierra, el cielo, los profetas, los evangelistas y todos le confiesan por su monarca supr[illegible]
Quoniam rex omnis terrae deus: P.r q. aun proximo á morir preguntado por pilatos, si lo
era, le respondió mi reino no esta aqui; Regnum meum non est hinc: A q. q. [illegible]
son estas? Dios me dé luz.

Murió ya [illegible] q. asta el hic et nunc de verse muerto y en una viga col-
gado no quiso llamarse rey de nuebo imperio adquirido: nunc princeps hujus mundi ej-
icietur foras: [illegible] q. en el thabor tubo su pasión [illegible] fue el tratar de morir, p.
recobrar deste modo la monarquia p.r nra culpa perdida: donec filius hominis a mortuis
resurgat. Un templo antiguo q no se alcanza el principio de q.n fue fabricado, lo qui-
so p.r verlo nuebam.te restablezido, in tribus diebus reedificabo illud, p.r q. como dice
un [illegible] mio, ~~[illegible]~~ aparente las cosas antig.s p.q. dios se complace en las
[illegible]: recedant vetera noba sint omnia, q es lo mismo q hizo christo en el madero, des-
pues de quebrantó el antiguo adam, y [illegible] del lo nuebo. [illegible]
[illegible] soberano imperio de su piedad immensa, el [illegible]
regnabit a ligno deus.
[illegible]
[illegible] q recibim.s su misericordia en el medio de su templo: in medio templi tui. [illegible]
varias [illegible] é adbertido [illegible] en el medio de los templos, [illegible]
[illegible] de leon existe una efigie [illegible] de un crucifixo admirable, q [illegible] en el medio de la ig[illegible]
[illegible] de donde lo quitaron conduxeron var. veces al trono m. adorable, y al [illegible] mañana se halla-
ba otra vez en el mismo sitio, asta q ya conocieron ser boluntad suya el tener alli su mansion,
y de facto alli se le hizo ~~[illegible]~~ un trono altar, y estable, donde existe y hace prodigios milag[illegible]
[illegible] sucede lo mismo con otra efigie.
[illegible] para con el rxo de la viga en cuyo titulo le contemplo ~~[illegible]~~ con especialisim[illegible]
gloria: q. d al profeta [illegible]: torcular calcabit ille solus, el solo piso el lagar. ya sabeis q el lagar
tiene una viga, p.a oprimir y apretar el vino ó el aceite q pueda dar el fruto de la oliba ó de la
[illegible] q el señor se asemeja ala viña, ~~[illegible]~~ y q su fruto fue oprimido con amarguras
[illegible] de su substancia preciosa. Oppressa amaritudine. [illegible]
el [illegible] salvador [illegible] sufrio el [illegible] de sostener sobre su cuerpo la pesada vi-
ga [illegible] q era esta la ultima pena de sangre [illegible] el reino q por nra culpa perdi-
mos: cujus imperium super humerum ejus. dicho titulo el de la viga en cuyo peso se afianzo
todo un permanente reino = rex. el firmam.t regnum.. in cruze, q por no tener la en la frente el filistea
fue muerto por david = Dominica 4. post Pentec. de lib. 1. Regum. cap. 17.
[illegible] pocas estas q creian haber quitado al principe del mundo [illegible]
[illegible] quando ya blasona absoluto de unico rey y dueño de toda la tierra y el cielo, es-
ta despues de Resucitado, no le dixo a sus discipulos, q anunciaran a todos, q ya tenian [illegible]
[illegible] dicite appropinquabit in vos regnum dei; estas glorias no las penetra [illegible]
[illegible] mi P.e s.n P.o en el thabor, q. aun con solas las q. vio en la cumbre [illegible]
en el [illegible], q quiso quedarse alli, haciendo tres tabernaculos: bonum est nos hic esse.. en el
[illegible] en el medio de la cumbre del thabor, quiso despertarse [illegible] el discipulo, [illegible]
[illegible] del maestro dice el evang.ta [illegible] dicebant excessum, las glorias era [illegible]
[illegible], pero entre ellas mezclaba como lo q tenia q padezer por
[illegible] como humano; q aunq. en el medio del thabor [illegible] su poder los dos extremos [illegible]
[illegible] de las glorias, y las penas, [illegible] p.a lograr
mayores las glorias habiendo con la [illegible]
con [illegible] todo el medio de [illegible] en el medio de otro monte fue todo su ayuno: en la cum[illegible]
[illegible]

dice el sacro texto, q̃ fuè teniendo todas las cosas el si-
lla p.ª descender desde el cielo ala tierra, dize el sacro texto, q̃ fuè [illegible] los dos extremos ô los unió p.ª abrir la sa-
[illegible] medio [illegible] critico è indivisible punto agregó los dos extremos [illegible] el monte calbar.º mitad ô centro deste
[illegible] en el medio de la tierra: salutem in medio terræ. q̃ fuè y es el monte calbar.º mitad ô centro deste
templo del mundo como dice Lactancio y Philon.

Asi dicen los citados fabricò el S.r este mundo, y aq.l cielo como espaciosos templos donde
[illegible] recreare: aq.l [illegible] [illegible] celo delos Cherubin.s y serafin.s p.ª q̃ incansables cantor.s
[illegible] su grandeza Jam.s cesaren los en comun de su santid.d infinita: [illegible] dela tierra al s.r Prim.s Adam
[illegible], con tod.s sus marabill.s p.ª q̃ le reconocier.n y le alababan p.r su Rey y Señ.r todas las criatur.s
[illegible] omnes suas creaturæ Dominy laudant. q.do suceso no esperado [illegible] capitan [illegible] del cielo, y
[illegible] refieridos del mundo; se quisieron alzar con los templos, y colocarse en el medio p.r monarc.s alla p.r afeme
[illegible] [illegible]: similis ero altissimo, y aca p.r [illegible] saber tanto como [illegible] mismo: eritis sicut Dij. comenzaron este sacrile
[illegible] incento aq.l junto la ara del templo celeste, y este comiendo del arbol sito en el medio del pa-
raiso; qui è in medio Paradisi; Pues venga el seg.do Adam al medio del templo dela tierra â recuperar
[illegible] reino perdido, y su salud desauciada; salutem in medio terræ. arruinose por fin el tem.
[illegible] con dos mader.s [illegible]
[illegible] con los saibenes de sus yerros embegecidos, y se [illegible] y el sermon mas
[illegible]: Donec filius hominis â mortuis resurgat. q̃ este fuè el punto critico, y el sermon mas
sustancial, q.e intermedio con Moyses, elias, y tres discipulos en el thabor: dicebant excessum
[illegible] no se trato solo de glorias sino tambien de la cruz y demas penas.

Punto segundo

Si señor.s p.r q̃ es tanto el amor de ntro dios, q̃ [illegible] alas glor.s com.o
penas, y alas penas como glorias: q.do se obstentò m.s marabilloso, y m.s aclamado p.r Rey, q̃ q.do
[illegible] turbas se vieron tan mantenidas: inumerables lo victoreaban p.r monarca, y como no
[illegible] llegado la hora de sus ultim.s penas, no acepto tales aplausos ni glorias, sino que
se huio al monte y se escondiò solo. ut [illegible] regem, fugit solus: p.s señor deste q̃ naciter
[illegible] clamò el cielo la tierra, Jerusalem, los Pastores Belem, y asta los magos m.s remotos
[illegible] Pregunto p.r q̃ hujes [illegible] glor.s no solo una vez, sino [illegible]
[illegible] [illegible] â este templo, y dominios del mundo, es â [illegible]
[illegible] todo este imperio, y ya todos te vozean por su Monarca y dueño, p.r q̃ desprecias [illegible]
[illegible] S.n Pablo lo [illegible] p.r q̃ un reino tan eterno no se adquiere con glorias [illegible]
sino p.r grandes trabajos: nisi p.r magnos labores; ya habia pasado el [illegible]
[illegible] en sus 33. años, apedreado, burlado, azotado &, q.do aun todavia [illegible]
[illegible], q̃ su reino no estaba en el mundo: regnum meum non è [illegible]
fuè verse muerto y en la viga dela cruz colgado, q̃ ya se llamo Rey del [illegible] imperio
[illegible]: [illegible] princeps huius mundi ejicietur foras: [illegible]
[illegible]: aora si q̃ merece el cetro, q.e entre tantas penas, se corono p.r rei absoluto de
[illegible]: [illegible] la [illegible] de su semblante divino al nazer [illegible]
el cielo pulido de su rostro con el tierno ademan de su llanto: Vagit infans [illegible]
[illegible] con agrado supremo, p.r [illegible] â su padre [illegible] el espiritu; et
[illegible], a este le llama su dia de [illegible]
[illegible]: desiderio desideravi hoc pascha [illegible]
[illegible] Gloriosas Paschuas; Tal dia de tus glorias, tristezas y penas? todo [illegible] recopilo [illegible]
[illegible] el Profeta, q.do dixo et gaudium meum cum [illegible]. Si [illegible]
[illegible] como hijos tan amados, [illegible] de gozar en su presencia [illegible]
[illegible] tan gloriosa, quiere q̃ le [illegible] dolor.s sin terminos; aora si q̃ podia decir [illegible]

... quien de ... hazian ... ; luego se Ratificó q.a Jesus
lo ... manifiesta de el ... q.e y a ... muerto resucitado, tiempo
ya p.a recibir el nuebo reino fixo. appropinquabit in vos regnum dei, regnum nobum
reino nuebo, y aunq.e no acabado p.a perpetuo; p.s su Solio en el medio q.e como abogado ...
remedio p.a con el ... de n.ro remedio. adbocatum habem.s apud patrem. ... es el ...
templo del Salbador dicebat de templo corp.s sui, en q.e a los q.e en el oraren les ofrecio ...
benigno, concederles piadoso, y perdonarles sus yerros: qui in loco isto orabevint; ...
... adonde con ... llegar confiados, conseguir ... de ... mercedes ...
... y colocar.s p.a ... en su vista, en aquel ... reino donde ... el ...
del ... quem nos perducat ... p.a todos los siglos
... estos y ... en este estado, q.e no es razon paque mi auditorio con el valor de su paciencia la tibieza temio ...
y vamos:

O glorias desta vida, decia entristecido un temeroso Rey Phelipo, q.e via perseguidos a todos sus vasallos; De q.e me sirben estas delicias, ... los mios, y yo ... estam.s cercados de fatigas tan amargas? Señor le replico un adulador de los muchos q.e estan soñando el ... la boluntad del Principe. S.r un Rey tan sin semejante como V. mag.d ... llebar de tanta anguxtia? ... le dixo el Rey, q.e ... mire a toda mi grey cercada de tanto enemigo? alla se las aya señor, V. m.d no puede remediarlo todo, diviertase, alegrese con sus ... amigos, dexe la ... si le acosta el animo, y vajase al monte, ... esparzase ... su ..., y ... alla ... otros se las ava. esta bien le respondio el monarca ... dexadme solo ... llamar secretam.te a su mayordomo, y le dixo: con la mayor ... q.e pudieres, preven en el monte m.s hermoso de mi caza un ... en el q.l sentareis a ... (q.e asi se llamaba el adulador) y ... sus hijos, nietos y ... sin ... los pondreis a su vista presos, ligados, hambrientos, ... de todo ... atormentados, pero sin exponerlos a q.e pierdan la vida: a celio haceis la ceremonia ... y franqueadle en mi nombre como si todo ... mi riqueza ... y ... y al frente le pondreis un exercito, como q.e lo cerca y le ... no q.e ... todo ... a medida del ... Real ..., y deseo: a los ... dias ... el monarca ... llegose a celio, y le pregunto. Pues, como saben las delicias del monte? ... y ... ? Ea dime, respondeme no es ser ... monarca un ... y el estar en el monte dulzura indecible? ... señ.r respondio ... que delicias, ... gustos ... de tener aunq.e rey, donde mire ... dos los mios, aprisionados, y perseguidos como yo. Si las glor.s desta vida, y los aplausos de un Rey, ... tantos cuidados, asi ... quedidos, renunzio todos los ... de q.e me ... el ... con todos sus agregados, si lo q.e m.s me lastima es ver q.e mis amigos vasallos ... perder en ... la vida, si en ella pende la suya; q.e estas glorias ... del monarca son ellas es gloria:

Es catholico al pie de la letra de lo q.e en misterioso enigma respondio n.ro Rey Jesus, a ... de la Sinagoga: Ego gloriam meam n quaero; yo no busco glorias p.a mi, sino hago la volunt.d ... d.e ... esta ..., baxo ... a la hijo p.r charidad ... p.a vencer, y triunfar de su ... no ... el ... y manifiesta Magestad, sino con el disfraz de un misero esclavo, padeciendo ... derecha ... de trabajos asta espirar: por esta razon le ser... glorias ... laudiam y querian por ... penas; y las penas con q.e ... voluntad ... su P.e ... serbian ... glorias; en el Thabor dice S.n Math.o ... de ... penas, ... trato ... con moises y elias ... excessum: Ego gloriam meam non quaero-

†

Assumpsit Jesus Petrum et Jacobum, et Joannem. &c.

Caro mea vere est cibus &c.

[illegible] Dios Salvador humilde y Redemptor amable [illegible] humilde y Redemptor amable [illegible] tierra [illegible] explandor toda la tierra [illegible] empieza la misa S.r Ilt.mo y adorable audit.o [illegible] hallo [illegible] al [illegible] transfigurados: Ecce [illegible] hijo [illegible] S.n Juan [illegible] tio hermano [illegible] escogidos [illegible] Buen [illegible] elegido [illegible] menest. q el S.r lo alentare [illegible] Pobre de mi si estas [illegible] predicaran las glor.s del [illegible] alivs [illegible] Pero [illegible] monarca ya [illegible] pobre de mi [illegible] en la cumbre [illegible] cuidado [illegible] fuerza almo [illegible] mal [illegible] a los parvulos quite rebelar parvulis.

Quiera pues [illegible] tanto desempeño aun parbulo como yo tan [illegible] siempre elegian al m. minimo [illegible] sus cuidadan [illegible] Salvador [illegible] David [illegible] de llamaba. Doce magnat. [illegible] aplaudiendo el texto sagrado [illegible] y doze en la campaña [illegible] del monarca, y del reino [illegible] que era mas [illegible] honda [illegible] piedra de [illegible] cinco [illegible] [illegible] copio [illegible] el [illegible] No desprecio [illegible] Ilustre [illegible] que los dem. no fueron aptos, y solo david [illegible] en aquella [illegible] salida en el evang. tres solos fueron elegid. p. el thabor, y [illegible] quien tal dice? Quando aun tenem. la salida en el evang. [illegible] malvado, q. merecio al Salvador [illegible] fineza [illegible] [illegible] y yo aca como [illegible] tambien [illegible] alababan a Dios [illegible] el nombre del Señor [illegible] candelero [illegible] S.n Pablo: [illegible] que [illegible] complevit [illegible] aquellos siete candeleros [illegible] templo [illegible] en el templo no solo [illegible] con palmas, sino q [illegible] el [illegible] del templo [illegible] sola una [illegible] el [illegible] sino [illegible] Apocalipsi [illegible] cinco piedras todas eran [illegible] estrellas [illegible] doce [illegible] corona ala [illegible] del Apocalipsi [illegible] estrellas [illegible] sino [illegible] candeleros, ni david menor [illegible] Salvador [illegible] animado en el nombre del Señor [illegible] piedra y de estremadura, y solo con la fee animado en el nombre del Señor [illegible] gracia [illegible] llebar [illegible] la dha. [illegible] primero [illegible] las glorias del Salvador [illegible] plantaba.

Pues abanzem. ya [illegible] glor. escalem. el Monte [illegible] Moyses, y Elias hablan con el S.r [illegible] en una cruz [illegible] Pasion; dicebant excessum. denunciales su muerte [illegible] su transfiguracion [illegible] que nadie diga lo visto [illegible] hominis a mortuis resurgat [illegible] entre los muertos [illegible] muerte mezcladas? Parece [illegible] transfigurado [illegible] visitas [illegible] por los montes, q aquel Dios transfigurado [illegible] oy tenemos en este templo, alla resuena [illegible] adorable [illegible] del alto impireo, y lo mismo en dulze armonia [illegible] (de doce) subieron [illegible] al collado, se manifesto [illegible] [illegible] cierto como el evang.o = alla en el collado, se manifesto [illegible] y aca se [illegible] [illegible] sino entre [illegible] y cruz [illegible] y aca se [illegible] [illegible] gloria [illegible] Señor como unirem. estas contradiciones en un [illegible] [illegible] del templo [illegible] colgado [illegible] [illegible] sus glorias [illegible] impericia [illegible]

[illegible] cuno de Dafxiz [illegible]

solo una lagrima de tus ojos amorosos, o un aflixido ademan de tu semblante divino si [illegible]ania, pero estas cosas del pecado, obligada assi a desterrar las nubes obscuras de la culpa, q separaron asta el div.° solio. determinacion fue expedida de sus decret.° etern.s, q el reyno de sus glor.s, lo conquistase con inexplicables penas. Observad q lleba p.a estas delicias del monte a solo tres, q glorifican, y p.a las afrentas de su cruz, en la Pasion donde innumerables le [illegible] los grandes del mundo ostentan su mag.d con las riquez.s, y vanaglorias; p.a mas q se vean estos vencidos, quisieran verse en el seno de la tierra ocultados. Dios manifiesta sus glorias a pocos, p.a sus desprecios a infinitos de q se deduce q el amor del salvador no solo fue eternam.te eficacisimo a ra nosotros, sino q hizo gala de hacerlo tan universalm.te public. q se sirbio de todo el explendor de sus glorias p.a abatirse, y de toda la esencia de su divinidad, p.a sacrificarse con la mira de salvarnos, cuyo sistema explicare en solo un Paragrafo por mi asumpto, si me asiste la divina gracia; imploremola, p.r la q es Madre della rezandole un ave maria.

Asumpsit jesus &

Solo vos Dios am.te, (q seais por sp.re alabado) solo vos p.a h[acer]nos participes de tus glor. pudisteis sugetaros a tales angustias. P.r q a la verdad, Sres, abatir un rey sup.mo las prerrogativas de su grandeza, p.r darles a unos indignos sus glor.s no cabe en lo memo[ria] [illegible], ni en discurso humano p.a premeditarla. En efecto, Sres en qualidad de soberano ygual en todo a su p.e se sirbe de su ciencia y divinid.d p.a testificar todo su amor a los hombres; y aunq se transfigura en excesivas glor.s en el thabor, es p.a mostrarn.s un [illegible] de las etern.s de su imperio, y p.a mostrarn.s quanto pudiera con el explendor de su poder inmenso, rescatar al mundo: m.s no. q el P.e exige con authorid.d plena la muerte de su hijo, y el mismo hijo con igual authorid.d exige tambien la redempcion del genero humano no como gracia, si como deuda. Y como esta deuda era inmensurable [illegible] segun decretos etern.s, se obligo con indecibles penas a satisfacerla a Dios q [illegible] la pide; preciso es, q no se pague con glorias sino con afrent.s, muertes, cruz [illegible]. [illegible] aqui es el pasmo, q aun oprobiado y colgado en la viga de la cruz con todo [illegible] ella con todas las prerrogativas inseparables de su divinidad, como en un altar donde honra al criador con el m.s perfecto de todos los sacrificios: como en un trono donde manda al orbe todo le adore; como en un tribunal donde sentencia a unos p.a el abismo, y a otros quiza decididos p.a su cielo. miradle bien con los ojos del espiritu en el monte transfigurado, transparente todo su cuerpo divino, y hecho un sol refulgente el [illegible] de su rostro, con sus ojos clabados en su am.mo P.e; y meditadle si el no quisiera, [illegible] podria ser entregado a la muerte, y a tant.s oprobios, si su Mag.d no lo consintiese, y con un milagro de su poder infinito no separase el alma del cuerpo? Po[dria] [illegible] tampoco sufrir tan excesibos torment.os, ni dexarse colgar de un patibulo [illegible] [illegible], si con un milagro tambien no hubiera suspendido el gozo q le comunicaba su divinid.d y el mar de consuelos de q esta inundada su bendi[ti]ssima alma [illegible]ando en uno los dolor.s mas agudos con la vision Beatifica de q gozo sin [illegible] [illegible]cion al tiempo de sus penas?

[illegible] verdad q solo Dios por amor a nosotros pudo rendirse de sus glor.s p.a [illegible] [illegible] divinid.d p.a sacrificarse, y salbarnos. [illegible]

mi spontan y con tal deseo q̃ le oprime q̃ le obliga a decir a vozes, q̃ q.do llega la
a de su sacrificio. Moises, y elias fueron testig.s con los tres discip., dice S.n matheo
os ardor.s, p.a les predixo todo su padezer, el q.do y el modo; y q̃ estas fueron sus mayor.s
ias:
q̃ de prueba y del caso aquel bizarro sacrificio del valeroso machabeo, por sal-
la vida de sus m.s amabon. secia a todos en las fatigas mas horrorosas, ser los lanzaer
derechos. Y queriendo arrojarse del solio de sus glorias, a dar su vida p.a ellos en las va-
las, no faltaron alg.s, q̃ les quisieren impedir sus animos. Sr, a de exponer su credito
vulgo; a de dexar sus delicias y sosiego, p.r inquietudes, trabaxos, y vilipendios. si ser-
dia el machabeo; q̃ el morir en la campaña p.r sus queridos, es may.r merito p.a mis
oros. de q̃ me sirben estos lisongeros favores, viendo perecer a los mios, q.do mis glor.s
may.s las tengo en morir por ellos. moriamur in virtute propter fratres nostros
a la p. r e. P. f.r Malachias nos hizo presente este gran deseo q̃ la may.r gloria, y
suyo, era desviarse del P.e, y como tal exponerse al publico a las may.s ignominias
presente trabo, las desconfianzas y dudas q̃ de su Santissima Persona habria entre
[illegible] ser, pero ni estas ni q̃ tas podrian imaginarse, serian capazes jamas de
[illegible] a dar p.r vosotros la vida: si ego sum dominus ubi é honor meus. Mas aqui lo
[illegible] dandole este sentido: si yo soi vro dios, adonde esta el ho-
nor q̃ me deveis; Y a la verdad catholicos, mirando la diferencia entre la p. ac-
[illegible] y los hombres, a tanta dispanidad, q̃ esta es la mas minima p.a comprenderla
[illegible] y miradla. Es cierto dios, q̃ yo soy, el q̃ soy, el q̃ fui, y el q̃ sere, todo poderoso, om-
[illegible] q̃ con solo un fiat, con solo un querer pudiera destruir mil mundos, y disponer
[illegible] molestia alguna executarlos: Mas si ego sum domin.s ubi est honor meus.
yo soi uno y uno S.r como exteriorizare mi honor: vosotros sois de una
[illegible] hijos de ira y de mi maldicion, y yo desde la mia, os mostre mi amor
[illegible] viniendome de una semejanza. Ecce Adam quasi unus ex nobis.
[illegible] las cambie p.r las mayor.s afrentas, y no obstente mi mag.d en toda mi vida
[illegible] seais principes, o vasallos; grandes, o pequeños, ricos o pobres [illegible]
[illegible] vro ser nada, y todo perecedero teneis vras glor.s may.s, en os [illegible]
[illegible] y en los titulos q̃ os dan: P.o ego domin.s yo señor [illegible]
[illegible] en las injurias, lo [illegible] en las fatig.s, y las obtuvo con todas penas. Vosotros [illegible]
[illegible] una multitud de pa[illegible] con unos sentidos sugetos a mill illusiones, [illegible]
voluntad expuesta a corrupcion, engaño, e inconstancia, solicitais [illegible]
[illegible] glorias, y honores: Y yo impecable por naturaleza, siendo la misma santid.d
por esencia, solicito un patibulo afrentoso, una muerte escandalosa, y una vor
[illegible] de inexplicables fatigas; por amor a vosotros, por [illegible]
Pues ubi est honor meus, adonde esta mi honor: vosotros teneis las [illegible]
y yo las abrazo p.r mi may.r glor.a, con q̃ me pagais todo esto. [illegible]
contrario [illegible]

Luego si esto es asi, herm.s de mi alma, como no nos atrevamos al oirle quitar, y decir a cada uno de nosotros, si es verdad q yo soy nrõ Diós, en donde esta este amor, y respecto q me deveis? ubi est honor meus? Diós se aficiona ... sus hijos; mas nosotros en q le aseguramos por nrõ Padre? en las vanas glorias? en los caudales? en los titulos, y dem.s caducos honor.s ha! q el junto en su adorable persona, esa infeliz carne con su divinidad; el tubo su may.r complacencia, en estrecharse con nosotros de forma, q en mill delig.s de amor embebido, se explico deste modo enamorado: esto es hueso de mis huesos, y carne de mi carne tan unibocs se puso, q hubo menester oy en el tabor, q rasgandose los cielos, expresara todo un Eterno P.e q aq.l hijo hombre, era un Diós hijo suyo: et ecce vox de nube; asustaronse los apostoles aun siendo del S.r unos discipulos tan queridos, viendole en el thabor transfigurado; y nosotros llenos de delitos, ni contemplandole, en glorias; ni mirandole en rigor, ni atendiendole como divino, ni apreciandole vestido de nrõ ser humano, con todo nada tememos, dormimos descuidados; y seguimos las glor.s, los gustos, los intereses, y lucimient.s; mas abominamos las miserias las desnudezes, los castigos, y en resumen en todo aspiramos contra la practica deste gran Diós; q en las may.s afrentas nos inquirio las glorias, y los honores en las ignominias: asi S.n Leon. Omnis gloria in christo militat ad poenam.

Valiente amor el deste gran Diós, permitir a su divinidad batallar y estrechar a su humanidad, contra si mismo p.a q pene, y halle sus complacencias en su mismo sufrir! Juntar en su Persona los dolor.s m.s agudos con la vision intuitiba de la div.a esenc.a y con el gozo m.s puro de la bienaventuranza, la cavcion del pecado con una santidad esencial, la pena di pecado con una impecabilidad por naturaleza, y la muerte con la inmortalidad, no dirém.s? q el Salbador se sirbe de toda la extension de sus luzes, de todo el explendor de sus glorias, y de toda la esencia de su divinid.d, p.a sacrificarse por nosotros, y q hace aqui infinitos mil ... ... sus may.s honores, en rendirse? ha q de no ser asi no hubiera humillandose a dexarse exprimirse como el jugo de la oliba, o de la zepa, vaxo de una imponderable viga: torcular calcavi solus; el solo, este S.r, este rey eterno, este salbador, ... del mundo, y padre nrõ, solo este enamorado dueño tubiera ... tar ignominias, tan inexplicables glorias! si q estas como dice ... ble, no se alcanza nisi p.r magnos labores: Ay de aquellos siglos ... dos, donde las campañas estaban llenas de ... pexadores y ... ... a todos ultrajes expuestos. Pero de q resultaran tan ... ... !

... arte; continu...

Mas de aquí aun resulta mas subtilirre pensamiento, porq. aun los may. de mu[illegible]
[illegible] alg.s fariq. q passaron, no dexaron de gozar muchisimas glorias, e incienso: mas
gran dios, a este salbador eterno, si me valiera yo le preguntara: S.r ni aun este
dia, donde el thabor se inunda de mill resplandores, y delicias, ni aun este dia solo dais
[illegible] a vna persona, de q goze alg.n descanso, o respire en puras glorias? no pare-
p. q aun no se transfigura, en las mismas glorias [illegible], de su muerte, cruz, y penas trata
[illegible]ses, et elias, cum illo loquentes dicebant excessum. Si Sres, q esto era p.a mostrarnos
[illegible]odo de ocupar toda nra vida, en no perder el camino, ni vn punto p.a la eterna.
[illegible] Sres, q si este gran dios sin culpa alguna como p.r esencia Sto; no perdio p.a ni [illegible]
punto; nosotros q. dias, ni horas, ni mom.tos pensam.s el buscar estas glor.s. porias
[illegible]esidades? se buscaran bien prostituyendon.s en las m.s obscenas delicias? [illegible]
[illegible] la condicion de los terrias? no oyendo a sus predicador.s no visitando y recibiendo
con pureza en sus templos? todos tenemos en nras casas, alg.s imagenes del salbador
[illegible] poco reside en nros pechos: y quiza pecho echam.s por tierra, sin temor hacerlo [illegible]
[illegible] de mill ofensas. ya se ve dios mio, como os ven dulze dueño de mi alma, como ofreci
de palo, o de otro material; como os ven baxo esos accidentes oculto; os miran co
de paso, y medita i estar cotar con poso: acuestanse y lebantanse sin dar una
[illegible]ada, ni ofr. resor las obras del dia; ni encomendan.s los Padres la educac.n de sus hijos,
cada uno en sus oficios ni estados, y esto es granjear terreno, aprobechar [illegible]
[illegible]mino, y emplear la brebe vida, p.a obtener el eterno Lauro? o dios Sto q. [illegible] fuisteis
modo [illegible] Christianos, aun en el unico punto en q entre glorias se viste tran-
figurado? oyen todos los años, q al veros asi los discipulos cayeron quasi muertos [illegible]
[illegible] de catholicos, entran aqui y existen ante vna Mag.d como si fueran Pigmeos? q no qua[illegible]
[illegible]an celebrar aun vro Santuario p.a el culto, sino q [illegible] a vros Latigazos? Señor y
[illegible] de mi alma, me pasmo, admiro tanta paciencia en vos, q sufris tanto desacato!
(digase con david) suggtore el S.r por amor ala voz del hombre, p.r quedarse entre
nosotros sacramentado: oculto la mag.d todo lo incomprehensible de sus perfecc.s
mostrandose alli todo disfrazado, y como expone hugo expuesto a los mayores ultrajes
[illegible] a esto le obligo el amor de los hombres, y p.r lo mismo abusam.s de su paciencia
y no temem.s sus iras? ha q soy calla otro dia nos dira acada uno: si ego dominus
ubi honor meus? si yo e sido vro dios adonde hechasteis mi honor? mill amarguras
me disteis, y yo las sufri p.r medio de vras glor.s; y ahora quereis glorias con medios
[illegible]tar iniquos? Ubi e honor meus? enfin si dios por charidad demasiada, se sabio de
el explendor todo de su divinidad misma; si dios entre sus may. glorias, [illegible]
[illegible]cercaranl, el mayor mar de penas, p.a satisfacer a su Justicia misma; [illegible] pa-
[illegible]gam.s semejantes finezas, con tan vil ingratitud, y tan impropia al Christianismo? [illegible]
resultas esperaremos [illegible] en su gracia, en aq. contento eterno? Vos vi dixisti
[illegible] alla os las [illegible], q yo [illegible] confieso, q p.a alcanzar su piedad, y disfrutarle [illegible] no
[illegible] ai como llorar toda lo errado, entablar vida nueba, y tomar el camino [illegible]
descansar p.a siem.e, con el P.e el hijo, y espiritu Santo, aq.n le dem.s gracias. Amen

sermon de corpus

quam suabe es, señor, tu espiritu, q̃ p.ª mostrar a tus hijos su dulzura, los regalastes ... pan
... o bocado esquisito de la gloria, y q̃ efectos causas tan extremados, q̃ a los hambrientos llenas de bienes;
... a los ricos fastidiosos dexas vacios! p.r esto en dulze armonia, y con ruegos amorosos viene
combidando, a los mas pobres hambrientos: venite et comedite, saturabimini panibus. venid vosotros
... q.r si el mundo no sacia, comed solo un bocado, q̃ el solo bastara p.ª dexaros ... repletos

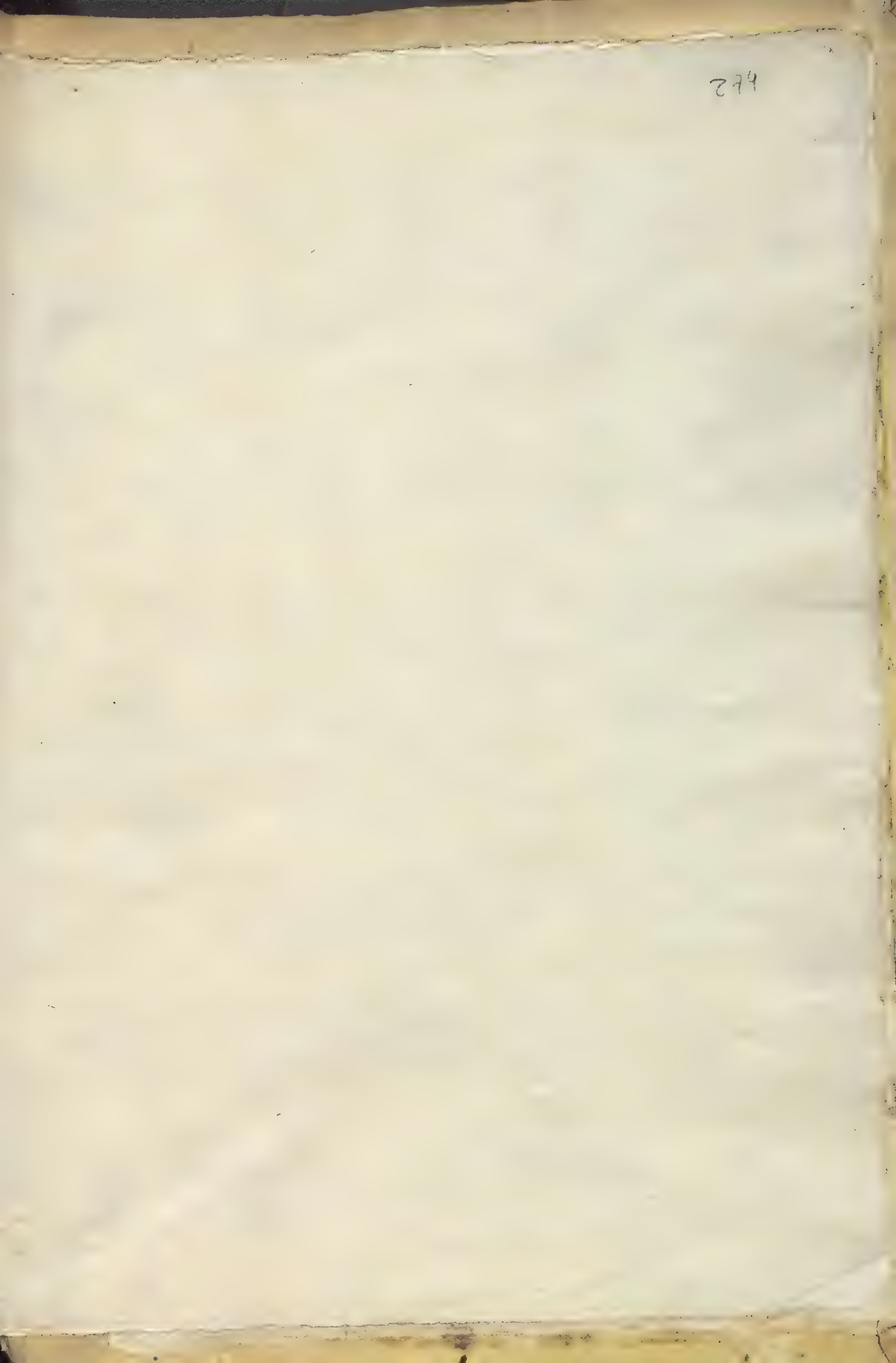

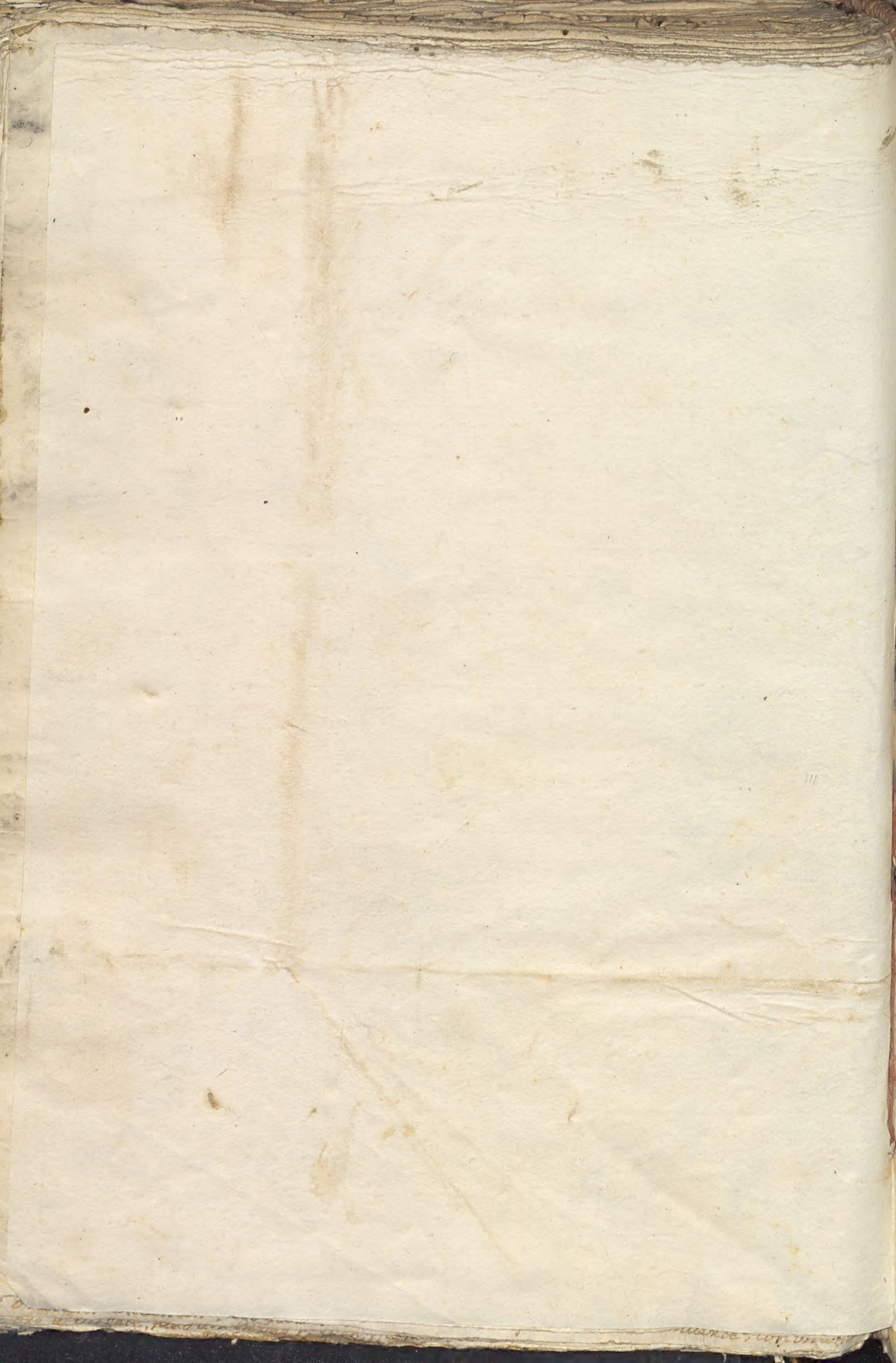

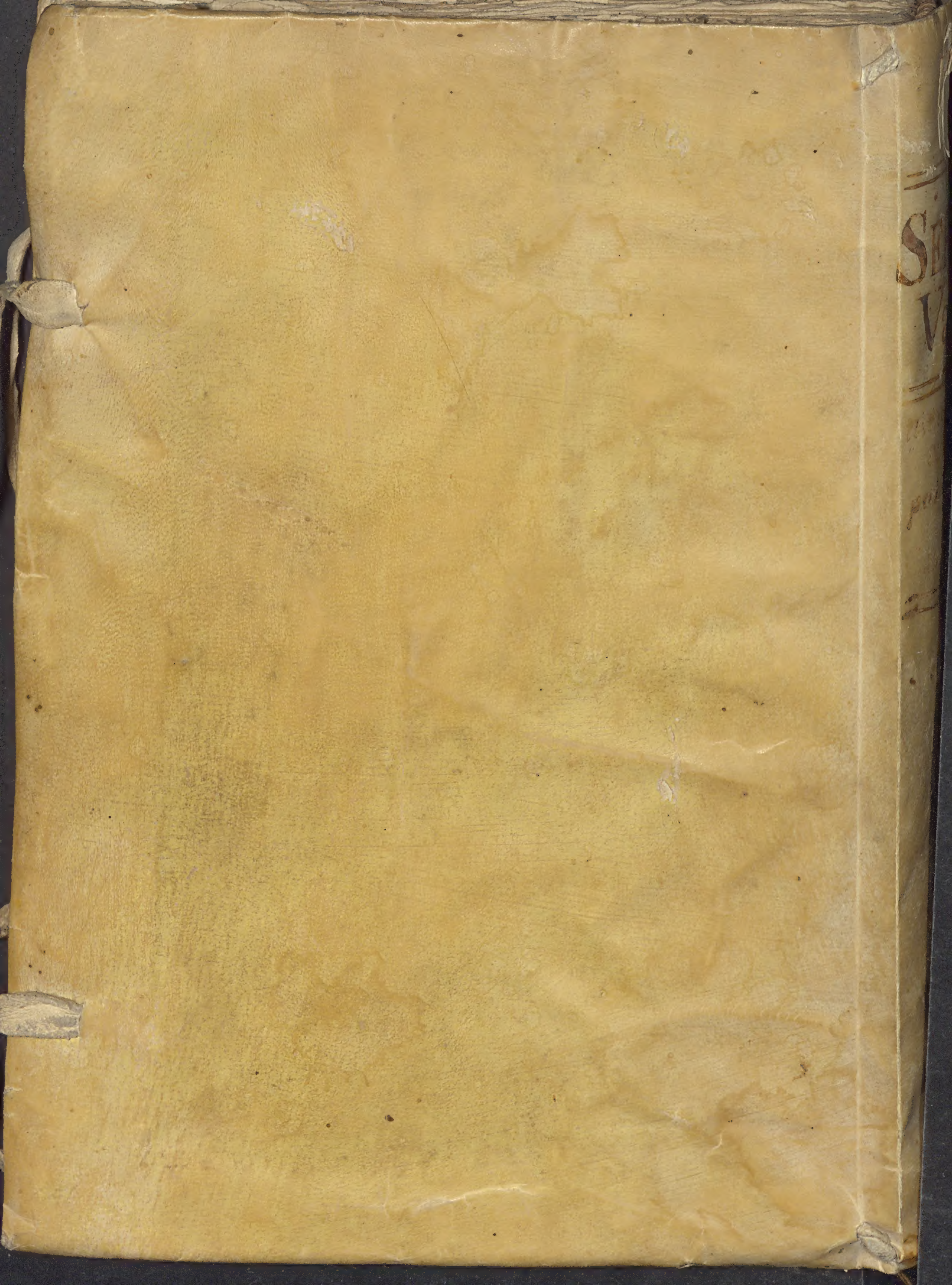

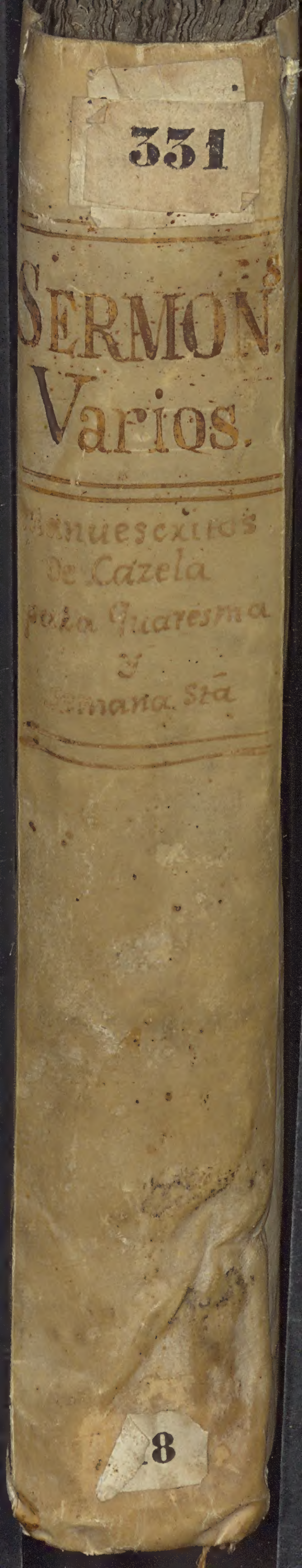
331
SERMON.s
Varios.
Manuescritos
De Cazela
para Quaresma
y
Semana Stá
8